

広報

さかい

4
2024
vol.877



持続可能な未来

つながりから生まれる

特集
4・5
ページ

Contents

- 02 ピック・アップさかい
- 04 **巻頭特集** 人・まちのつながりでSDGsを達成しよう
- 06 変わる 学校教育
- 07 受けていますか がん検診
- 08 堺市公式Instagram
- 09 子や親を含めたファミリーシップ宣誓を開始します

- 10 猫を正しく飼いましょう
- 11 「安まちアプリ」で安全・安心! 防犯意識を高めましょう
- 12 見つけた生き物の写真を撮って投稿しよう! ~堺いきもの情報館~
- 13 賃貸住宅 退去時のトラブルにご注意を

※掲載情報は3月25日時点のものです

最新情報はSNSでチェック



堺市ホームページ



ライン堺市



フェイスブック堺市広報課



X(旧Twitter)堺市広報課



堺市役所 ☎072-233-1101 (代表)
〒590-0078 堺区南瓦町3番1号 <https://www.city.sakai.lg.jp/>
編集・発行：広報課(☎072-228-7402 FAX 072-228-8101)

市政への提案は市政情報課(☎072-228-7475 FAX 072-228-7444)または堺市ホームページ「市政への提案箱」へ



堺ゆかりのスポーツチームを応援しよう



セレッソ大阪 香川選手

オリックス・バファローズ 池田選手

セレッソ大阪 ヤンマーレディース 矢形選手

春はスポーツイベントが盛りだくさん!

オリックス・バファローズのファーム(二軍)公式戦が市内で開催される機会に、選手との交流イベントの参加者を募集します。

またセレッソ大阪、セレッソ大阪ヤンマーレディースのホームゲームに市民の皆さんを招待します。

☎ スポーツ推進課 (☎228-7437 FAX228-7454)



堺市スポーツ部 アカウントで スポーツ情報発信中



CHECK オリックス・バファローズ ファーム公式戦&交流イベント

日程 5月3・4日
 場所 くら寿司スタジアム堺 (中区平井411)
 イベント参加は当日観戦券 **有料**が必要
 要申込 4月15日まで
 問 オリックス・バファローズ (☎0570-01-8862) か同課



©ORIX Buffaloes

詳しくはこちら↓



CHECK セレッソ大阪 ホームゲーム 1,500組3,000人招待

日程 5月26日(日)
 場所 ヨドコウ桜スタジアム (大阪市東住吉区)
 要申込 5月7日まで
 問 セレッソ大阪事務局 (☎06-6123-8155) か同課



©2018 CEREZO OSAKA

詳しくはこちら↓



CHECK セレッソ大阪ヤンマーレディース ホームゲーム300人招待

日程 4月21日(日)
 場所 ヨドコウ桜スタジアム (大阪市東住吉区)
 有料 チケット発券手数料 (チケットは無料)
 要申込 4月1日から先着順
 問 セレッソ大阪事務局か同課



©CEREZO OSAKA

詳しくはこちら↓



さかい利晶の杜 SAKAIマルシェ

新茶の季節

新茶シーズンの到来にあわせて、お茶にまつわるイベントやワークショップを開催します。

日時	5月3日(祝日) 10~16時	詳しくはこちら→
場所	さかい利晶の杜 (堺区宿院町西2丁1-1)	
問	さかい利晶の杜 (☎260-4386 FAX260-4725)	

#新茶に親しもう
#家族でお茶を楽しもう



写真はイメージ

CHECK ワークショップ・体験イベント



茶摘みや抹茶ひき、お茶を使った草木染めを体験できます。

一部**有料****要申込**

詳しくはこちら→



CHECK フォトスポット・特設展示



フォトスポットに巨大茶碗出現! 特設展示では茶葉が収穫されてから飲み物になるまでの過程を学べます。

CHECK お茶を使ったフード・ドリンク販売



お茶に合うフードメニューやお茶を使った食品、茶葉の販売があります。

2025年大阪・関西万博 開幕まであと1年

くるぞ、万博。

大阪・関西万博は「いのち」をテーマに、世界が一つの「場」に集う機会です。ハニワ部長と一緒に堺と万博を盛り上げよう。

万博開催概要

日程 2025年4月13日～10月13日 #いっしょにいこな

場所 大阪 夢洲（大阪市此花区）

テーマ いのち輝く未来社会のデザイン

入場チケットの購入方法など詳しくは、万博公式ホームページ（QRコード）参照

問 大阪・関西万博総合コンタクトセンター
（☎0570-200-066）か政策企画部広域連携担当
（☎222-0380 FAX222-9694）



大阪・関西万博公式キャラクター
ミヤクミヤク

©Expo 2025



会場パース
提供：2025年日本国際博覧会協会



EXPO アリーナイメージ
提供：2025年日本国際博覧会協会



大阪・関西万博勝手に応援し大使
ハニワ部長

CHECK ハニワ部長が「大阪・関西万博 勝手に応援し大使」に



堺と万博の魅力を発信するため、イベントなどに参加します。また、市役所21階展望ロビーにパネルを設置しています【写真】。

Q 大使を宣言したきっかけは？

A 堺市とJICA関西による「万博勝手に応援し大使」の取組に感銘を受けたからです。

ハニワ部長のX（旧Twitter）でも取組を発信中→



問 政策企画部広域連携担当

Q いつものハニワ部長との違いは？

A 万博をイメージさせる配色と古墳柄がデザインされたタスキをかけて万博を勝手に応援しています。

Q 堺の皆さんに一言

A 堺と万博を皆さんと一緒に盛り上げていけると思うと、今からワクワク土器土器します。

2025年大阪・関西万博公式ライセンス商品を販売

幅広いジャンルのグッズを販売

大阪・関西万博公式キャラクターミヤクミヤクのぬいぐるみ、ピンバッジ、クリアファイル、キーホルダーなどのライセンス商品を観光案内所などで販売します。

場所 堺駅観光案内所（堺駅前）、堺東観光案内所（堺東駅前）、さかい利晶の杜（堺区宿院町西2丁1-1）

時間 9～18時
（堺東観光案内所は19時まで） #堺明と水がひとつになった生き物、ミヤクミヤク

問 堺観光コンベンション協会（☎233-5258 FAX233-8448）



ぬいぐるみ



ピンバッジ



クリアファイル



キーホルダー

2025大阪・関西万博公式ライセンス商品
©Expo 2025

堺市長の 今月のひとこと



今月号の巻頭特集は「SDGs」です。SDGsは国連サミットにて採択された2030年までに達成すべき目標であり、堺市は国の「SDGs未来都市」に選定されています。ただいま堺市では「誰一人取り残さない」というSDGsの理念を踏まえて積極的に取組を進めており、特に令和3年にスタートした「さかいSDGs推進プラットフォーム」は企業や団体・教育機関など1600以上の多岐にわたる分野の皆様にご参加いただき、会員同士

が連携した新しい取組が次々と生まれています。SDGsの達成には一人でも多くの方に行動していただくことが大切です。今回の紙面では、食品ロス削減や地産地消に繋がる商品開発、余った素材の有効活用などプラットフォームから生まれた取組を紹介していますので、市民の皆様には日々の意識や過ごし方がSDGsに繋がることを感じていただき、新たな行動のきっかけとなれば幸いです。

堺市長 永藤英機

人・まちのつながりでSDGsを達成しよう



企業・団体・地域の人たちとの連携や会員同士のマッチング・交流により、SDGs達成に向けた取組を推進する「さいかいSDGs推進プラットフォーム」。開設から3年、市民の皆さんがSDGsを身近に感じられるさまざまな取組が生まれています。プラットフォームの取組にふれ、一緒にSDGsの達成をめざしませんか。



堺発！プラットフォームから生まれた身近なSDGsの取組を紹介します。

農業 堺で資源を循環させる商品を開発！
高等学校 市民活動団体 堺産レモンオリーブオイル



滑らかなオリーブオイルのピリッとした苦みと、爽やかなレモンの香り・酸味を味わえる「レモンオリーブオイル」。堺産農産物の魅力を発信し、地域の活性化につなげようとする北野緑生園と泉北レモンの街ストーリー®がプラットフォームを通じて出会い、約3年の試行錯誤を経て誕生。オリーブの搾りかすは飼料として農芸高校で活用し、地域内での循環をめざしました。

●北野さん
耕作放棄地を活用した堺産オリーブの収穫量アップにも取り組んでいます。堺の自然が育んだオリーブとレモンの奇跡の出会いをぜひ毎日の食卓で味わってください。

●刈谷さん
「皮まで使える安全安心なレモン」であることを知っていただける素晴らしい商品ができました。「泉北をレモンの街に！」と続けてきた私たちの活動が、SDGsの課題解決にもつながったのは皆さんとの出会いのおかげです。

●池内先生、田中さん
オリーブの搾りかすを豚の飼料としてご提供いただくことで、飼料の高騰化対策と食品ロスの削減に貢献できました。

販売場所：YURINA OLIVE、堺伝匠館

あなたもできる！
地元の産品を買うことで参加

地産地消を心掛けることで、輸送中に発生する排気ガスの削減や、地元生産者の応援（地元経済への貢献）になります。



塗装会社 余り素材で学
小学生に学び



Add Wallの業務で施工時に余った塗料を使用し、少林寺小学校の4年生が校庭にある鉄棒を塗り替える体験型授業を実施。余り素材を活用してごみを減らすことや、遊具を手入れして長く使うことの必要性を学び、SDGsについて考えるキッカゲになりました。



あなたもできる！
社会課題をみんなにシェアして参加

地球がどのような課題を抱えているのかを知り、当事者意識を持つことも、大切な取組の一つです。



小学校 校をきれいに！
の機会を提供



●上山さん
産業廃棄物として処理するだけだった余り塗料を、子どもたちの学習に役立てることができて良かったです。初めてきれいにペンキを塗るのは難しかったと思いますが、楽しみながら取り組んでくれました。体験を通して塗装という仕事にも興味を持ってもらえればと思います。

●阿部先生
コロナ禍で失われた、子どもたちが社会とつながる機会を増やすため、地元企業にご協力いただき、積極的に体験型授業を開催しています。物を大切にすることや、ごみを出さないようにすることが、なぜ重要なかを実感できる他、さまざまな職業や職人さんの技術にふれることで子どもたちの職業観も育まれます。

●参加した子どもたち
「ムラにならないように塗るのが難しかった。」
「鉄棒がきれいになってうれしい。」



かぼん制作会社 余り素材を価値あるものへ！
消防局 紡績会社 jidai project

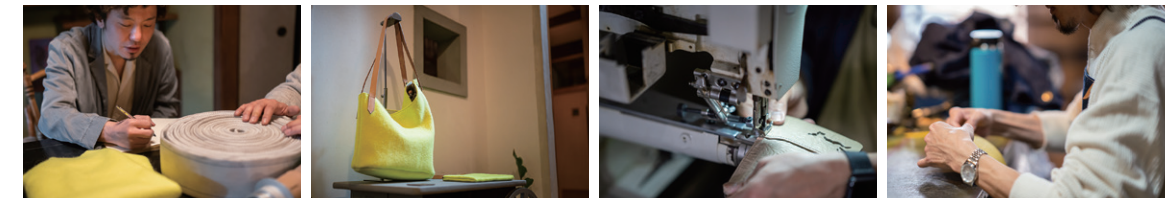

プラットフォームに参加するさまざまな企業・団体から提供された廃材や廃棄品を使い、wajiが新商品を開発する「jidai project」。これまでに比染紡績が提供したテニスボール開発時の試作フェルト生地や消防局の消防用ホースなどが、価値ある製品へと生まれ変わりました。

●菅野さん
フェルトのビビッドな黄色を生かしたファッションブルなバッグ、ホースの耐久性の高さを生かしたアウトドアバッグなど、素材の持ち味を生かした商品作りを心掛けています。アップサイクル品を気軽に購入してもらえよう、価格を抑える工夫もしています。

●比染さん
糸や布を扱う周辺企業にもプロジェクトを紹介しています。今後もこの縁を大切に、楽しみながらSDGsに取り組んでいこうと思います。

●藤本
火災現場で使う消防用ホースや防火衣がバッグになるという発想は、私たちだけでは出てこなかったと思います。通常業務では関わることのない、職人さんたちとSDGsについて考える機会を得たこと自体が貴重な経験です。

販売場所：waji

あなたもできる！
エシカル消費で参加

商品を買う時に、安さ・便利さだけで選ぶのではなく、人や環境に優しい物なのかを考えてみましょう。



子どもたちが
これからの時代を
生きていくために

変わる 学校教育



これからの変化の激しい予測困難な社会では、子どもたちが自ら考え、判断し、行動できる「未来を切り拓く力」が必要です。「学ぶことを楽しみ、自ら学ぶ」ことができるように、学校教育は子どもたちの可能性を引き出す授業への転換期を迎えています。

問 教育政策課 (☎228-7925 FAX228-7890)
教職員企画課 (☎228-0238 FAX228-7890)

子どもたちのそれぞれの可能性を引き出す学校教育へ

これからの時代に求められる「学び」

子どもたちが自分で課題を見つけ、解決できる力を身に付ける。
子ども自身が学ぶ内容や方法を選び、成長を実感し、それを表現
できることが大切です。

学びの3つのポイント

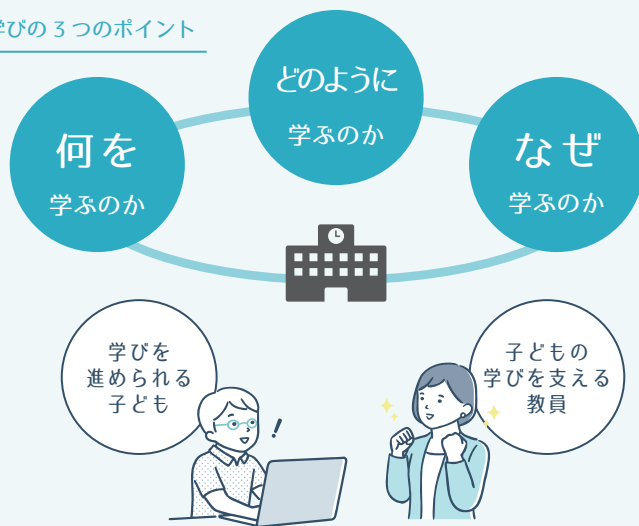

子どもの学びを支える 環境を整備します

ICT 環境の充実など、子どもたちがそれぞれの学びを進められるよう環境整備に取り組んでいます。

- 学力の「伸び」を把握・分析することができる IRT 調査を小学4年生から中学2年生まで毎年実施
- 海外の英会話講師とのオンライン英会話授業を全中学校の2年生に3回実施



教員も「学び続ける存在」 であるために



子どもたちが自ら学びを進められるよう、それを支える教員も研修などにより指導力の向上を図っています。

教員の研修会の様子

未来の仕事の予測

子どもたちの65%は今存在していない職業に就くという予測(※1)や、半数近くの仕事が今後10~20年程度で自動化される可能性が高いなどの予測(※2)があります。予測できない未来に対応するためには、社会の変化に受け身で対処するのではなく、主体的に向き合って関わり合い、人生をつくり出す力を備える必要があります。

※1 キャシー・デビッドソン氏(ニューヨーク市立大学大学院センター教授) / ※2 マイケル・オズボーン氏(オックスフォード大学准教授)
(参考) "1.2030年の社会と子供たちの未来", 文部科学省, (参照 2024-03-25)。

堺の子どもたちの未来のために

「教育は人なり」と言われるように、教員の存在は学校教育に欠かせません。しかしながら、全国的に教員不足や長時間勤務が問題となっており、堺市も同様の課題を抱えています。

教員の長時間勤務を解消し、これからの時代を生きる堺の子どもたちにとって欠かせない存在であり続けるために、今、学校ではこれまでの業務や働き方を見つめ直すことに挑戦しています。

教員が「教員にしかできないこと」に注力し、より良い教育を存分に行うことができるよう、学校の取組に皆様のご理解とご協力をお願いします。



教員の働き方
改革の取組に
ついて→



令和6年度も無料で 受けていますか がん検診

がんは2人に1人がかかる身近な病気です。しかし、早期のがんは自覚症状が少ない場合が多いです。「がんが見つかったら怖い…」「検診に行く時間がない」などと後回しにせず、定期的ながん検診を受けましょう。

問 健康推進課 (☎222-9936 FAX228-7943)



がん検診はなぜ必要？

がんは早期発見・治療で治る可能性が高まりますが、早期がんが発見できる期間は発症から1～2年です。早期がんは症状が無い場合も多く、定期的な検診で発見することが重要です。堺市のがん検診で発見されたがんのうち、4割以上が早期がんで見つかっています。

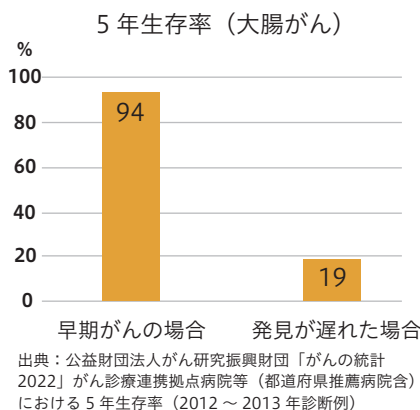

POINT

早期がんの5年生存率は5がん（胃・肺・大腸・子宮頸（けい）・乳）で約8～9割、例えば大腸がんは94%です。



健康推進課職員

がん検診無料を継続します

がん検診の自己負担額が令和6年度も無料になりました。がんの種類によって、対象年齢や受診間隔が異なります。詳しくは堺市けんしん総合サイト（QRコード）参照。



※検診は症状が無い方が対象です。症状がある方は速やかに医療機関を受診してください。

POINT

20代から受けられる検診があります。堺市けんしん総合サイトでは生年月日と性別を入力するだけで自分が受診できる検診が検索できます。



健康推進課職員

無料の検診例

40代女性…肺・大腸・子宮頸・乳がん検診、胃がんリスク検査
50代男性…胃・肺・大腸がん検診、前立腺がん検査

受診方法

01 医療機関を探す



受診できる医療機関は堺市けんしん総合サイトで確認できます。

02 電話などで問い合わせる

予約が必要な検診もあります。事前に医療機関へ連絡してください。



03 受診する



医療機関の受付で「堺市の〇〇検診です」と申し出てください。

精密検査の受診も忘れずに

市では、がん検診の受診結果が要精密検査で精密検査の受診を確認できない方に追跡調査をしています。

POINT

「がんだったら怖い」「症状がないから検査は不要」と思わず、精密検査を受けましょう。早期発見で、体への負担が少ない治療を受けられる可能性が高くなります。



健康推進課職員

がん検診の制度が一部変更

子宮頸がん検診

今年4月から

- 変更前 視診・内診・子宮頸部細胞診
不正出血などの症状がある方に子宮体部細胞診
- 変更後 視診・内診・子宮頸部細胞診

不正出血などの症状がある場合は速やかに医療機関を受診してください。

乳がん検診

来年4月から

- 変更前 視触診・マンモグラフィ検診
- 変更後 マンモグラフィ単独検診



2つの検診を受けていただく必要がありましたが、来年4月からはマンモグラフィ検診のみの受診になります。それまでに視触診を受けた方は、来年4月までにはマンモグラフィ検診も受診してください。

#堺歩き 堺市公式インスタグラム

堺市公式インスタグラムでは、堺のお出掛けしたくなる場所をご紹介します。写真を撮りたくなる風景やカフェ、グルメなど今行きたい場所がきっと見つかります。ぜひご覧ください。

問 広報戦略推進課 (☎228-7340 FAX228-8101)



浅香山緑道



堺パフェ



ハーベストの丘



菰池



浜寺公園



法雲禅寺 (法雲寺)



堺カフェ

インスタグラム写真投稿キャンペーン #堺で過ごす休日

4月13日まで、「堺で過ごす休日」をテーマに写真投稿キャンペーンを開催中！
皆さんのステキな写真を応募してみませんか。

詳しくは
こちら→



step1



堺市公式アカウント
(@sakaicity_official)
をフォロー

step2

「#堺で過ごす休日」
「#堺歩き」と撮影場所
をつけて投稿！
→応募完了♪



お楽しみ①

選出作品は、
デジタルサイネージに
掲出されます♪



お楽しみ②

応募者の中から抽選で堺関連の
プレゼントが当たります！



・ICOROBA
BBQ ペアチケット
・ハーベストの丘
いちおしセット
など

● 子や親を含めたファミリーシップ宣誓を開始します

市では平成31年4月から「堺市パートナーシップ宣誓制度」を実施しています。
4月から、パートナーのみでなく、2人の子や親を含めたファミリーシップとしても宣誓を行うことができますようになります。

問 ダイバーシティ企画課 (☎228-7159 FAX228-8070)

今までの

堺市パートナーシップ宣誓とは

お互いを人生のパートナーとし、日常生活で相互に協力し合うことを宣誓した性的少数者の方に、宣誓書受領証を交付します。

拡充する

堺市ファミリーシップ宣誓とは

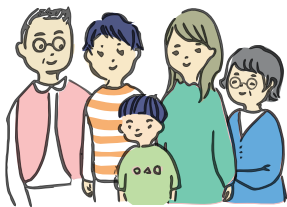

多様な家族のあり方を尊重するため、パートナーとなる2人に加え、ファミリーとなる人の名前を宣誓書受領証に記載できます。宣誓書に記載された方が家族の関係にあることを証明します。

宣誓書受領証

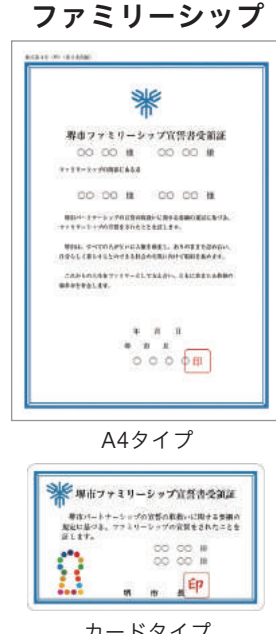
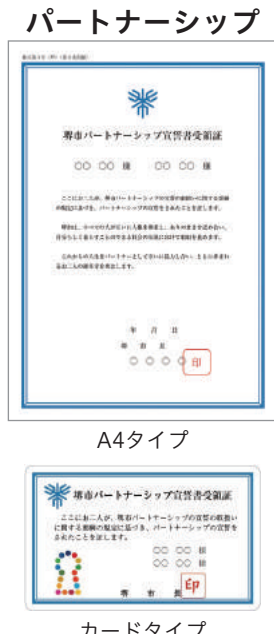

宣誓書受領証はパートナーシップとファミリーシップの2種類あります。パートナーシップ宣誓をされた2人には、パートナーシップ宣誓書受領証(2種類)を、ファミリーシップ宣誓をされた2人には、ファミリーシップ宣誓書受領証(2種類)を交付します。
(ファミリーシップ宣誓で2人がご希望の場合は、宣誓に含めた子や親にも宣誓書受領証を交付します。)

● 市の組織体制を強化

効率的な事務執行体制を構築するため、4月1日付で組織改正を行います。

①子どもの貧困対策などを推進



ひとり親家庭の経済的自立支援や困窮家庭の子ども・若者とのつながりの確保、各区の母子保健機能と児童福祉機能の連携を支援するため、子どもの未来応援室を新設。

②子育て環境の整備を推進



保育施策の情報発信を強化し、また、保護者の利便性・満足度を向上させるため、待機児童対策室を幼保推進課に統合し、幼保政策課に改称。
教育・保育施設への相談支援体制の強化や、効果的・効率的な指導監査の実施により安全・安心な保育環境を確保し、教育・保育の質を更に向上させるため、幼保支援課を新設。

ダイバーシティ～性の多様性～

性のあり方にはさまざまな感じ方があります。自分の性別をどう考えるかや、どんな性別にひかれるかも「個性」の一つです。
また、性的少数者の割合は、左利きの人の割合とほぼ同じだと言われています。「自分の周りにはいない」と思っている、気付いていないだけでもありません。性の多様性について考えてみませんか。



制度開始日

4月1日(月)
※事前予約を受付しています。

交付場所

ダイバーシティ企画課(市役所高層館6階)

交付までの流れ

メール・電話・ファックスで事前予約
(宣誓希望日の3開庁日前まで)

連絡先 メール: partnership@city.sakai.lg.jp
☎・FAX **問** へ

記載内容 手続き希望日時・連絡先・予約者の氏名



予約した日時にダイバーシティ企画課へ

持ち物 本人確認書類(運転免許証やマイナンバーカードなど)、住民票の写し、独身証明書か戸籍個人事項証明書 など



宣誓書受領証を即日交付
(即日交付できない場合もあります)



詳しくは↑

人権相談ダイヤル (☎228-7364)

人権が侵害されたと感じたことなど、さまざまな人権に関する相談を受け付けています。
また、性の多様性に関する相談も受け付けています。
本人だけでなく、家族や友人など周りの方も利用できます。

▶人権に関する相談先の一覧は13ページ

内容	問	☎	FAX
①②に関する事	行政経営課	228-8632	228-1303
③に関する事	政策総務課	228-7811	228-7881
④に関する事	事業サポート課	250-9108	250-9146

③開かれた議会を実現



議会の機能と政策立案の強化につながる事務執行を確保し、議会・議員の政策立案・調査を支援するため、議会事務局を議会局に改称し、総務課と調査法制課を統合したうえで、政策総務課に改称。同課に法制担当課長を新設。

④上下水道局の経営力・技術力を向上



経営戦略の推進や技術力の向上に取り組み、適切な事業監理とガバナンスの強化を行うため、局次長を企業経営担当と技術監理担当の2人体制に変更。
併せて、設計審査機能を強化するため、局付けで技術力強化担当課長と工事検査担当課長を配置。

猫を正しく飼いましょう

猫は繁殖力が非常に強く、不妊手術をしないと2頭が2年で80頭にまで増えることもあります。また、不妊手術をせず、生殖本能を叶（かな）えることができない状態は猫にとってストレスになります。オス・メスに関わらず、不妊手術をしましょう。

問 動物指導センター (☎228-0168 FAX228-8156)

猫を飼う時は室内で

交通事故などの防止、排せつなどで近所に迷惑をかけないなどのメリットがあります。安全で安心して暮らせるよう、室内で飼育しましょう。

地域猫活動をサポート

ルールを守って地域猫活動を行うグループに不妊手術費用の助成などの支援を行っています。詳しくは市ホームページ(QRコード)参照。



耳がカットされているのは不妊手術済みのしるしです。

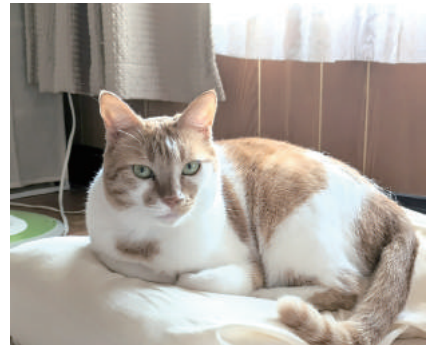

地域猫活動とは地域の理解と協力のもと、特定の飼い主のいない猫の不妊手術やエサ、ふん尿の管理などを行う活動です。

身に付けよう 交通ルールとヘルメット

4~6月は交通事故による子どもの死亡・重傷事故が増加傾向にあります。交通ルールを守り、正しい交通マナーを身に付けましょう。

問 自転車企画推進課 (☎228-7636 FAX228-0220)

詳しくはこちら↓



4月6~15日は春の交通安全運動を実施します。次の点に注意しましょう。



自転車企画推進課職員



ルールを守って子どものお手本に

子どもが安全に通行できる道路交通環境の確保と安全な横断方法の実践



横断歩道は歩行者優先 余裕を持った運転を

歩行者優先意識の徹底と「思いやり・ゆずり合い」運転の励行



ヘルメットで安心

自転車・電動キックボードなど利用時のヘルメット着用と交通ルールの遵守

大切な将来のために 20歳未満飲酒防止

成長過程にある20歳未満の飲酒は、身体的・精神的に大きなリスクがあります。「なぜお酒を飲んではいけないのか」を理解しましょう。

問 子ども育成課 (☎228-7457 FAX228-8341)



4月は20歳未満飲酒防止強化月間



街頭キャンペーン

20歳未満の飲酒防止の必要性を知っていただくため、チラシ・グッズを配布します。

日時 4月11日(木) 11~12時
場所 Minaさかい(市役所前)、堺東駅前



昨年の様子

問 堺小売酒販組合事務局 (☎232-5285)

1

脳の機能を低下させる恐れがある



5

20歳未満の飲酒を禁ずる法律がある

2

肝臓をはじめとする臓器に障害を起こしやすくなる

20歳未満がお酒を飲んではいけない理由

4

アルコール依存症になりやすくなる

3

性ホルモンの分泌に異常が起きる恐れがある

「安まちアプリ」で安全・安心！ 防犯意識を高めましょう

大阪府警察から防犯情報をお届けする安まちアプリには、防犯対策に使える機能がたくさんあります。ご自身や大切な方を守るため、ご活用ください。

アプリダウンロードはこちら

問 大阪府警察本部府民安全対策課(☎06-6943-1234)か
市民協働課(☎228-7405 FAX228-0371)



アプリ画面イメージ



大阪府警シンボルマスコット
フークン・ケイちゃん

Android



iPhone



特徴① 安まちメール
不審者情報などの犯罪の発生情報や防犯対策情報が届きます。必要な情報を選択できます。

特徴② 防犯マップ
地域で発生した犯罪や不審者情報などの位置情報をいち早く確認することができます。

特徴③ 防犯パトロール
活動を記録してハニワ部長などの自治体マスコットキャラクターのアプリ内アイテムをゲット。

特徴④ 痴漢撃退・防犯ブザー
近くの人に危険を知らせることができます。いざという時にアプリから110番通報もできます。

電車内のちかん 一人で悩まず相談を

大阪府鉄道警察隊では、ちかんなどの被害に遭われた方や目撃された方からの電話相談を24時間受け付けています。

問 大阪府鉄道警察隊
(☎06-6885-1234 FAX06-6885-4407)

子どもを守るための安全安心メール

不審者情報など、緊急連絡をメールでお知らせします。
登録 無料(通信料は自己負担)
※情報配信のみで、問い合わせには対応できません。

問 学校ICT化推進室 (☎270-8112 FAX270-8130)

列車内ちかん被害相談 06-6885-1234

私たちは皆さんが安心して電車に乗れるように、鉄道施設での取り締まりやパトロールをしています。不安に感じることは1人で悩まず、ご相談ください。

鉄道警察隊長



スマホで登録
電子メール (sakai@emp.ikkr.jp) へ空メールを送信し、内容に従って登録



パソコンで登録
市ホームページから登録

詳しくはこちら→



ざがっこ

平和

桃山台小学校 4年
西岡 咲耶(にしおか さくや)

平和は、わたしにとって、生き物すべてがやさしい心をもっていることだと思います。ほんの少しでもいいから生き物すべてがやさしく、思いやりがあったらわたしはうれしいです。そうすれば、みんなが助け合って、しあわせにくらせるようになるからです。
わたしは、悪いことがおこっても何もできないので、せめてけがなどをしてしまった人たちのことを助けてあげたいです。だから、わたしはお医者さんになりたいです。
けれどせんそうはそのぎやくで、そんなことがおこっても、それを助けてあげられるようなお医者さんになりたいです。
昔にせんそうがおこった話を聞くと、やさしい気持ちがあんななくなってしまうような気がします。だから、わたしは、せんそうが大っきらいです。わたしには何もできない、だから、せめてせんそうで苦しんだ人たちを治してあげたいです。

※この作品は小学校3年生の時に書かれたものです。



(絵・西岡さん)

● 見つけた生き物の写真を撮って投稿しよう! ~堺いきもの情報館~



堺いきもの情報館は、「自然との共生」をテーマに生物多様性の大切さを発信しているウェブサイトです。市内で見つけた生き物の写真を投稿したり、クイズに参加したりすることで、堺にすむ生き物について知ることができます。

堺いきもの情報館ウェブサイトはこちら→



☎ 環境共生課 (☎228-7440 FAX228-7317)

生き物の発見報告をしてみよう♪

1 森・川・公園など・・・どんな生き物がいるか探してみよう

2 生き物を見つけたら堺いきもの情報館に写真を投稿♪



3 写真は堺いきもの情報館やInstagramで紹介します!



みんなでいきもの図鑑を完成させよう!!



ナナホシテントウ

ムカシヤンマ

オンブバッタ

投稿写真を使ったカレンダーをプレゼント

対象 堺いきもの情報館のサイトメンバーに登録した方のうち

- ①毎月1件以上生き物の写真を投稿した方
②2カ月に1度変更されるお題の生き物の写真を投稿した方
③最も多く生き物の写真を投稿した方

- ①②抽選各3人
③上位3人



詳しくはこちら↑

● 令和6年度 堺市職員採用試験を実施

市職員・学校事務職員・消防職員の令和6年度採用試験を次のとおり実施します。なお、日程や試験区分は変更する場合があります。

☎ 人事委員会事務局 (☎228-7449 FAX228-7141)



↑堺市職員採用ホームページ



↑受験案内

5月試験 ※受験資格など詳しくは受験案内参照

Table with 4 columns: 試験区分, 第1次試験筆記試験日, 筆記試験(択一式), 申込. Rows include University graduate degrees and specific exam dates like 5月26日 and 5月11~26日.

9月試験 ※受験資格など詳しくは受験案内(7月下旬公開)参照

Table with 2 columns: 試験区分, 第1次試験筆記試験日. Rows include High school graduate degrees and exam dates like 9月29日 and 9月14~29日.

(*1) 第1次試験は全国主要都市にあるSPI3(適性検査)のテストセンター(オンライン会場を含む。)で実施

MY INNOVATION 私が生み出すサカイの未来 - 職員採用ガイド. Includes QR code and text about job introduction and rules.

堺の歴史発見記

6 葵紋象眼火縄銃 (あおいもんぞうがんにわじゅう)



銃身上部の三葉葵の紋

歴史にあまり興味がないという方でも、「三葉葵」の紋には見覚えがあるのではないのでしょうか。徳川家の家紋である葵紋が象眼(金属の表面を彫り、異なる素材をはめこむ技法)されたこの火縄銃は、徳川将軍家の一族で御三家のひとつ、尾張藩主に献上されたものと伝わっています。銃身裏面に刻まれた銘文から、享保18(1733)年に堺ゆかりの鉄砲鍛冶芝辻小兵衛清正(しばつじこへえきよまさ)と芝辻茂右衛門清元(もえもんきよもと)が製作したものと分かります。この二人は尾張藩お抱えの鉄砲鍛冶で、記録によると小兵衛清正は堺の鉄砲鍛冶芝辻理右衛門(りえもん)の弟とされています。堺でつくられた鉄砲は装飾に技巧をこらしたものが多く、この火縄銃も、銃身上部の葵紋のほかに、鉾(びょう)や金具は葵の葉や富士山をかたどっており、見所の多い名品です。

本資料は堺市博物館企画展「芝辻理右衛門家文書と堺の鉄砲(てっぽう)鍛冶」(6月9日まで開催)で展示中です。ぜひご覧ください。

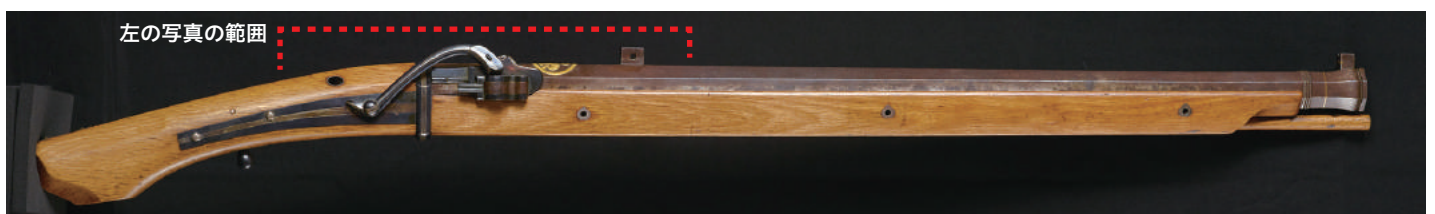

葵紋象眼火縄銃



賃貸住宅 退去時のトラブルにご注意を

最近賃貸住宅の入居時の契約で、家賃債務保証業者との契約を求められることが多くなっています。これは家賃を滞納した時に、保証業者が未払い分を家主に立て替え払いし、借主に請求するものです。また、家賃だけでなく退去時の原状回復費用の立て替え払いも契約内容に含まれている場合があります。その結果、意図せぬ立て替え払いが発生し、トラブルになっているケースがあります。

相談例

退去時に家主から壁の傷の修繕費を請求された。入居時からあったものだと主張していると、今度は家賃債務保証業者から修繕費を請求された。いつの間にか保証業者が立て替え払いをしたようだ。



アドバイス

- ✓賃貸借契約書だけでなく、家賃債務保証委託の契約書の内容も確認する
- ✓契約書類は大切に保管しておく
- ✓貸主と原状回復費用でトラブルになった時は、早めに消費生活センターに相談する



保証業者の請求を放置すると、クレジットカードが使えなくなるなどの不利益が生じることがあります。ご注意ください。

問 消費生活センター (☎221-7146 FAX221-2796)



今月の相談 無料

祝休日は休み(無休 以外)
☎ 電話相談可

堺市 相談



区役所の相談・法律相談などは区版2ページ

消費生活相談	☎	月～金 9:00～17:00 消費生活センター ☎221-7146 FAX221-2796
DV電話相談	無休 ☎	月～金(祝休日除く) 9:00～17:30 配偶者暴力相談支援センター専用ダイヤル ☎228-3943 上記以外の時間 夜間・休日DV電話相談専用ダイヤル ☎280-2526
堺市子ども虐待ダイヤル(通告・相談)	無休 ☎	24時間 専用電話 ☎241-0066
こころの電話相談	☎	月～金 9:00～12:00 12:45～17:00 こころの健康センター ☎243-5500 FAX241-0005
40歳以上の方のひきこもり相談	☎	月～金 10:00～12:00 こころの健康センター ☎241-0880 FAX241-0005
49歳以下のひきこもり・不登校・ニート・非行・ヤングケアラー・就労サポート相談	☎	月～金 9:00～17:30 ユースサポートセンター ☎248-2518 FAX248-0723
発達障害相談	☎	月～金・第2土(初回者) 9:00～17:30 発達障害者支援センター ☎275-8506 FAX275-8507
自死遺族の方の相談	要予約	月～金 9:00～17:30 こころの健康センター ☎245-9192 FAX241-0005
犯罪被害者等支援総合相談	☎	月～金 9:00～17:30 市民協働課 ☎228-7405 FAX228-0371
人権相談(LGBTQなど性の多様性の相談を含む)	面接は要予約 ☎	月～金 9:00～12:00 13:00～16:30 人権相談ダイヤル ☎228-7364 FAX228-8070
男女共同参画センター相談(DV・人権・法律など多様な相談)	☎	火～日 9:00～17:15 ☎224-8888 メール、SNS相談も可。詳しくは市HP参照
カウンセラーによる女性悩み相談	要予約	2・9・16・23日 10:00～13:00 14:00～16:00 /金 17:00～20:00 /13日 10:00～14:00 男女共同参画交流の広場 ☎236-8266 FAX236-8277
カウンセラーによる男性悩み相談	要予約 ☎	第1・3木 18:00～21:00 /第4土 13:00～17:00
人権ふれあいセンターの相談	☎	総合生活相談 人権相談 無料弁護士相談 2週間前から要予約 火～日 29日(祝日)は実施 9:00～17:30 相談窓口 ☎245-2530 FAX245-2535
堺市社会福祉協議会の相談	☎	ボランティア 高齢者・障害者の生活 日常生活自立支援(金銭管理) 月～金 9:00～17:30 自立支援係 ☎232-7771
		貸付相談 月～金 9:00～17:30 福祉資金係 ☎222-7666
NPO相談		月・水～金 9:00～17:30/土 10:00～17:00 市民活動コーナー ☎228-8348 FAX228-8352
住宅専門家相談		①宅地建物取引士(活用) 24日 ①13:30～16:15 ②マンション管理士(管理) ②13:30～15:20 住宅施策推進課 ☎228-8215 FAX228-8034
		司法書士(相続) 25日 13:30～16:15 弁護士(法律)

子ども電話教育相談「こころホーン」	無休 ☎	24時間 専用電話 ☎270-5561
子育て・発達相談(12歳以下の子ども)		月～金 10:00～17:00 さかいっこひろば ☎275-7601 FAX275-7609
助産師による不妊症・不育症相談	18日までに要予約	25日 13:00～16:00 保健センター 市役所など ☎区版1ページ
ひとり親家庭の父母や寡婦のための相談	弁護士法律相談 F.P.家計相談	第1金・第2水・第3木 14:00～16:30 母子家庭等就業・自立支援センター ☎224-7766 FAX224-7773 21日 12:30～15:00 子ども家庭課 ☎228-7331 FAX228-8341
里親になりたい方の相談	☎	月～金 9:00～17:30 子ども相談所 ☎245-9197 FAX241-0088
窓口・電話相談[]は窓口のみ	日本語、英語、中国語、韓国・朝鮮語、ポルトガル語、スペイン語、ベトナム語、タイ語、[タガログ語、インドネシア語、ネパール語]	月～金 10:00～12:00、13:00～16:00 多文化交流プラザ・さかい ☎228-7499 FAX340-1091
行政書士による帰化・入管相談	16日12:00まで(通訳は3日まで)に要予約	17日 14:00～17:00 多文化交流プラザ・さかい ☎228-7499 FAX340-1091
中国帰国者の相談室		いずれも 13:30～16:00 第2火 新金岡市民センター1階 第2木 南区役所総務課 ☎228-7412 FAX228-7853 第1・3金 泉ヶ丘市民センター1階
労働相談	解雇・賃金未払いトラブル 区役所の相談 ☎	月～金 10:30～17:00 ①雇用推進課 ②サンスクエア堺 ②は雇用推進課へ要予約 雇用推進課 ☎228-7404 FAX228-8816
労働者のための健康相談	要予約	13日 13:00～18:00 サンスクエア堺 11日17:00までに雇用推進課へ要予約
労働相談(求人情報の提供・就職活動のサポート・職業適性診断)	区役所の相談 オンライン相談可	月～金 9:00～17:00 堺市医師会事務局 ☎221-2330 FAX223-9609
①15～39歳の方と女性、デジタルスキルを持つ方の個別就労相談 ②堺ハローワークコーナー(職業紹介)	オンライン相談可 要予約	月～金 9:00～17:30 ジョブシップさかい 要予約 ☎0120-010908 FAX244-3771 月・金 13:00～16:00 堺市産業振興センター(職業適性診断除く) ①火～土 10:00～19:00 ②月～金 10:00～18:30 さかいJOBステーション ☎0120-245108 FAX252-4605 ①月～金 9:00～17:00 JOBステーション南サテライト
生活にお困りの方の生活・仕事相談	区役所の相談 ☎	月～金 9:00～17:30 すてっぷ・堺 ☎225-5659 FAX222-0202
司法書士による相続などの休日相談	要予約	20日 13:00～16:00 司法書士総合相談センター堺 大阪司法書士会堺支部 ☎080-6284-1874 (10～16時)
行政書士による休日相談	要予約	20日 13:30～16:00 サンスクエア堺 大阪府行政書士会堺支部 ☎234-3999 FAX247-8109

●申込方法など詳しくは、ご案内するHP(ホームページ)でご確認いただくか、☎(問合せ先)へお問い合わせください。
〔要申込〕の記載がない場合は直接会場へお越しください。

子育て・教育

看護師をめざすひとり親家庭を応援



スキルアップしたい方を応援します

子ども家庭課職員

看護師学校受験対策講座を無料で受講できます。

対象 ひとり親家庭の父か母、寡婦
離婚を考える父か母(要件あり)
日程 5月11日～12月21日の土曜日
場所 関西看護医療予備校(大阪市天王寺区寺田町)
要申込 4月1～15日に☎へ。選考あり
詳しくは☎か市HP(QRコード)参照

☎ 子ども家庭課 (☎228-7331 FAX228-8341)

ひとり親家庭の子育てをサポート

ファミリー・サポート・センターの利用料の半額を給付します(上限あり)。
要申請 昨年11～4月の利用分の締切は4月30日
詳しくは4月1日から市HP(QRコード)参照

☎ 子どもの未来応援室 (☎228-0244 FAX228-8341) ※4月1日に開通

ひとり親家庭医療費助成制度

対象 市に住民登録があり、健康保険に加入しているひとり親家庭の18歳に達した日以降の最初の3月31日までの子どもと、その子どもを監護する父か母か養育者(里親を除く)
※所得制限あり。
※生活保護が停止されている方も対象。
要申請 医療証の交付を受けていない方は☎へ

☎ 区役所保険年金課 (☎FAX区版1ページ)

支援学級などの就学奨励費の申請を受け付け

対象 次のいずれかに該当する子どもの保護者
▷支援学級、通級指導教室に在籍している
▷学校教育法施行令に定める障害の程度に該当する
助成 学用品などの費用の一部
要申請 4月22日～5月31日に在籍する学校へ
詳しくは市HP(QRコード)参照

この制度とは別に、経済的理由で子どもの就学にお困りの家庭を対象とした就学援助制度もあります。詳しくは区版参照

☎ 学務課 (☎228-7485 FAX228-7256)

4月1日から幼稚園・こども園などでキャッシュレス決済がスタート

PayPayとLINEPayで決済できます。
対象 市立幼稚園・こども園、南・北こどもリハビリテーションセンター(診療所)
詳しくは施設へ

☎ ICTイノベーション推進室 (☎228-7264 FAX228-7848)

全大阪よい歯のコンクール参加者募集

対象 令和5年度の3歳児健康診査でむし歯がなかった子どもとその親
要申込 4月1～10日に☎へ

☎ 保健センター (☎FAX区版1ページ)

1歳未満の赤ちゃんにはちみつを与えないでください

はちみつの中にはボツリヌス菌が入っていることがあり、腸内環境が整っていない赤ちゃんが食べると「乳児ボツリヌス症」にかかることがあります。
詳しくは市HP(QRコード)参照

☎ 食品衛生課 (☎222-9925 FAX222-1406)

子ども医療費助成制度

対象 市に住民登録があり、健康保険に加入している18歳に達した日以降の最初の3月31日までの子ども
※進学で転出する子どもは、保護者の住民登録が市にあるなどの条件を満たす場合、助成対象。
※生活保護が停止されている方も対象。
要申請 医療証の交付を受けていない方は☎へ

☎ 区役所保険年金課 (☎FAX区版1ページ)

殿馬場中学校 夜間学級 4月入学生を募集



授業 月～金曜日(祝休日を除く)17時30分～20時35分
場所 殿馬場中学校(堺区櫛屋町東3丁2-1)
対象 義務教育年齢(15歳)を超えて中学校を卒業していない方や、十分な教育を受けられないまま中学校を卒業した方
要申込 4月30日まで(土・日曜日、祝日を除く)
申込方法など詳しくは☎へ

☎ 殿馬場中学校夜間学級(☎221-0755 FAX224-1916)か学務課(☎228-7485 FAX228-7256)

福祉

障害のある方が気軽に楽しめる文化芸術講座

対象 障害のある方
講座 手芸、フラワーアレンジメント
日程 5月～来年3月の水曜日(全16回)
場所 堺老人福祉センター(堺区協和町3丁128-4)
有料 材料費
要申込 4月3～26日に☎へ

☎ 堺中央共生会 (☎245-3711 FAX245-3322)

市民向け手話講座

対象 市内在住・在勤・在学で初めて手話を学ぶ方
日程 6～9月(全8回)
場所 堺市総合福祉会館(堺区南瓦町2-1)など
要申込 4月2～13日に☎や健康福祉プラザHP、区役所地域福祉課などにある申込書を☎へ
詳しくは☎か同プラザHP(QRコード)参照

☎ 同プラザ視覚・聴覚障害者センター (☎275-5024 FAX243-2222)

聞こえにくい方に書いて伝える要約筆記者養成講座 受講生募集

対象 要約筆記者として市で活動する意思のある方
日程 5月11日(ガイダンス・選考試験)、5月25日～来年1月11日の土曜日
場所 健康福祉プラザ(堺区旭ヶ丘中町4丁3-1)
有料 テキスト代
要申込 4月2～20日に☎へ
詳しくは同プラザHP(QRコード)参照

☎ 同プラザ視覚・聴覚障害者センター (☎275-5024 FAX243-2222)

障害のある方もない方も参加できる春のプラザ祭り

内容 ▷車いすポートボール体験
▷授産製品の販売 など
日時 4月20日(土)10～16時
場所 健康福祉プラザ(堺区旭ヶ丘中町4丁3-1)
詳しくは同プラザHP(QRコード)参照

☎ 同プラザ市民交流センター (☎275-5017 FAX243-0330)

地域福祉活動を支援しませんか 社協賛助会員募集

会費
▷住民賛助会員 = 1口年額500円
▷特別賛助会員 = 1口年額3,000円(個人)、1万円(団体)

☎ 堺市社会福祉協議会 (☎232-5420 FAX221-7409)か同協議会区事務所(☎FAX区版1ページ)

休日夜間の急病診療

診療科	施設名	受付時間
小児科 (中学生以下)	堺市子ども急病診療センター (西区家原寺町1丁1-2) ※受診前にお電話を ☎272-0909 FAX272-5959	▶月～金曜日 20:30～翌日4:30 ▶土曜日 17:30～翌日4:30 ▶日曜日・祝休日 9:30～11:30 12:45～16:30 17:30～翌日4:30
内科 (中学生以下は 堺市子ども急病 診療センターへ)	堺市泉北急病診療センター (南区竹城台1丁8-1) ※受診前にお電話を ☎292-0099 FAX292-0629	▶土曜日 17:30～20:30 ▶日曜日・祝休日 9:30～11:30 12:45～16:30 17:30～20:30
歯科	堺市口腔保健センター (堺区大仙中町18-3) ※受診前に必ずお電話を ☎243-0099 FAX243-3088	▶土曜日 17:30～20:30 ▶日曜日・祝休日 9:30～11:30 12:45～16:30

▶けがややけどなどの診療はできません ▶健康保険証や医療証をお持ちください
▶市内の救急病院は、市ホームページかくらしのガイドブック参照

病院に行くべきか迷った時は いずれも年中無休

救急車を呼ぶか迷ったら 救急安心センターおおさか 電話番号 #7119 か ☎06-6582-7119	夜間の子どもの急病時は 小児救急電話相談 電話番号 #8000 か ☎06-6765-3650 19:00～翌日8:00	たばこや医薬品の 急性中毒は 中毒110番 ☎072-727-2499
症状の緊急性を 確認できる 全国版救急 受診ガイド	どの病院に行くか迷ったら 府救急医療情報センター ☎06-6693-1199	診療中の病院を 探すには 府医療機関 情報システム

予約制の歯科診療 一般の歯科診療所では受診困難な方が対象

障害者歯科診療所	☎243-1904 FAX 243-3088 ▶火・木曜日 13:30～16:00
重度障害者歯科診療所	☎243-4488 FAX 243-8502 ▶月～金曜日 9:00～12:00、13:00～16:00
在宅等訪問歯科診療 在宅歯科ケアステーション 狭山美原歯科医師会事務局	☎243-1902 FAX 243-3088 ▶月～金曜日 10:00～12:00、13:00～16:00 ☎072-368-6650 FAX 072-368-6657 ▶月・水・金曜日 10:00～14:00

最新の市政情報は、ホームページやSNSでご覧になれます。

健康

新型コロナ医療費の公費負担が終了

4月以降、新型コロナ治療薬や入院医療費は、他の疾病と同様に医療保険の自己負担割合に応じた負担になります。

詳しくは市HP (QRコード)参照



問 感染症対策課 (☎222-9933 FAX222-9876)

不育症検査費用の一部を助成

対象 2回以上の流産の既往がある方
助成 1回の流産検体を用いた遺伝子検査に係る費用の7割相当額(上限6万円)

期限 令和5年度実施分=4月30日
令和6年度実施分=来年4月30日
助成要件や申請方法など
詳しくは市HP (QRコード)参照



問 子ども育成課 (☎228-7612 FAX228-8341)

堺サンドイッチキャンパス 春のフェスタ



対象 65歳以上の方
内容 健康計測やオペラ歌手によるボイストレーニング体験、ハンドドリプレクチャーなど

日時 4月21日(日)10時30分~16時
場所 ビッグ・アイ(泉ヶ丘駅前)
詳しくは市HP (QRコード)参照



問 堺サンドイッチキャンパス (ウェルビーイング阪急阪神内 ☎06-6676-8010 FAX06-6676-8005)

高齢の方の肺炎球菌予防接種助成 66歳以上の方はご注意ください



対象 市に住民登録があり次のいずれかに該当する方(接種日時点)
▷60~64歳で心臓・腎臓・呼吸器が免疫機能に身体障害者手帳1級程度の障害がある(要証明書)
▷65歳
▷66歳以上(令和6年度限り)
場所 市の実施医療機関
費用 4,000円(1人1回限り)
要申込 直接接種する医療機関へ
対象で次の方は無料です(要証明書)
①市民税非課税世帯②生活保護世帯③中国残留邦人等支援給付世帯
接種後の申請受付や自費で接種後の返金は受け付けできません。

※66歳以上の方は令和7年度から全額自己負担となります。接種していない方で希望する方は来年3月31日までに接種してください。

問 保健センター (☎FAX区版1ページ)

子宮頸がん予防ワクチン接種

対象 次に該当する方
▷小学6年生~高校1年生相当の女子
▷定期接種や接種時期を逃した方(キャッチアップ接種)
対象年齢など詳しくは市HP (QRコード)参照



問 保健センター (☎FAX区版1ページ)

骨髄移植などによる予防接種 再接種の費用を助成

対象 次の全てに該当する方
▷19歳以下
▷骨髄移植手術などを受けた
▷定期予防接種として受けたワクチンの予防効果が期待できないと医師に判断された
要申請 詳しくは市HP参照

問 保健センター (☎FAX区版1ページ)

保険・年金

介護保険料の減免 申請が必要です

対象 次に該当する方
▷災害により住宅などに著しい損害を受けた
▷生計中心者の所得が前年の2分の1以下で市民税非課税と見込まれる
▷市民税非課税世帯で、世帯の年間収入(医療費など控除した額)が1人世帯150万円(世帯1人増すごとに48万円を加算した額)以下で、預貯金や土地・家屋の資産が一定の要件を満たす(7月中旬に通知する保険料の段階が第1段階の方を除く)
▷刑務所などに拘禁された
要申請 減免期間は原則、申請月からです。早めに問へご相談ください。

問 区役所地域福祉課 (☎FAX区版1ページ)

介護保険料(暫定分)納入通知書

4月中旬に送付します。ただし、65歳以上の特別徴収(年金払い)が継続となる方で、4・6・8月に仮徴収する保険料額が前年度の2月の特別徴収の額と同額の方には送付しません。

問 区役所地域福祉課 (☎FAX区版1ページ)

重度障害者医療費助成制度

対象 市に住民登録があり、健康保険に加入し、次のいずれかに該当する方(生活保護が停止されている方も対象)
▷身体障害者手帳1・2級
▷療育手帳A
▷療育手帳B1と身体障害者手帳
▷精神障害者保健福祉手帳1級
▷特定医療費(指定難病)受給者証か特定疾患医療受給者証と障害年金1級第9号か特別児童扶養手当1級第9号に該当
※所得制限あり。
要申請 要件に該当し、医療証の交付を受けていない方は問へ

問 区役所保険年金課 (☎FAX区版1ページ)

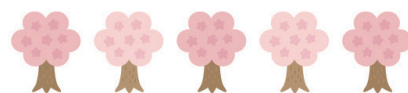

後期高齢者医療制度 保険料率が変わります

	改正後	現行
均等割額	57,172円	54,461円
所得割率	11.75% 10.94%(※1)	11.12%
賦課限度額	80万円 73万円(※2)	66万円

令和6年度保険料の緩和措置。
※1=令和5年の基礎控除後の総所得金額などが58万円以下の方。
※2=昭和24年3月31日以前生まれか、現在障害認定で被保険者の方。

保険料額は7月に被保険者全員に通知。4月から新たに特別徴収になる方は4月上旬に仮徴収開始を通知。

問 保険料額は府後期高齢者医療広域連合 (☎06-4790-2028 FAX06-4790-2030) 納付方法は区役所保険年金課 (☎FAX区版1ページ)

国民年金保険料 4月から改定

保険料 月額1万6,980円
納付書 4月初旬に日本年金機構から送付。会社などの厚生年金保険に加入した方は、納付不要です。前納制度や免除・猶予など、納付相談は問へ

問 堺東年金事務所(☎238-5101)か 区役所保険年金課 (☎FAX区版1ページ)

税金

固定資産の縦覧

対象 市内の土地、家屋の固定資産税を納税する方
期間 4月1日~5月31日(土・日曜日、祝休日を除く)
場所 問か税務サービス課(堺区市税の窓口)
評価額に不服がある場合は、固定資産評価審査委員会へ審査の申出ができます。
詳しくは市HP (QRコード)参照



問 固定資産税課 (☎FAX区版1ページ)

●最新情報は市HP(ホームページ)や問(問合せ先)へお問い合わせください。

くらし

堺市住民税非課税世帯臨時特別給付金 受付は4月30日まで

給付額 1世帯あたり7万円
対象 昨年12月1日に市に住民登録があり、令和5年度の住民税が非課税の世帯
締切 4月30日(消印有効)
対象と思われる方には「支給のお知らせ」か「確認書」を1月中旬に送付しました。「確認書」が届いた方は締め切りまでに返送をしてください。それ以外の方でご自身が要件に該当するかなどは問へ
申請方法や振込予定日など詳しくは、市HP(QRコード)参照



問 堺市臨時特別給付金コールセンター
(☎0120-061-047 FAX0120-406-564)

堺市低所得者世帯臨時特別給付金

対象 昨年12月1日に市に住民登録があり、次に該当する世帯
①令和5年度住民税均等割のみ課税世帯。なお、世帯員に非課税の方がいる場合も含む
②児童(18歳以下)を扶養する令和5年度住民税非課税か住民税均等割のみ課税世帯
給付額 ①1世帯10万円②児童1人につき5万円
締切 5月31日(消印有効)
ご自身が要件に該当するかなどは問へ
申請方法や振込予定日など詳しくは、市HP(QRコード)参照



問 堺市臨時特別給付金コールセンター
(☎0120-061-047 FAX0120-406-564)

浄化槽の定期検査を受けましょう

保守点検や清掃とは別に年1回の検査が法律で義務付けられています。
対象 浄化槽管理者(所有者など)
要申込 詳しくは大阪府環境水質指導協会(☎257-3531 FAX257-3605)へ

問 環境業務課
(☎222-9940 FAX222-9876)

献血にご協力を 4月の会場



献血推進キャラクター
けんけつちゃん

堺東献血ルーム 要予約	木曜日、第3日曜日を 除く毎日
ツールオカフジ	4日
浅香山病院	4日
アンディ・イズミヤ泉北店	6日
アリオ鳳	8・18日
南海グリル中店・東店	12日
イオンモール堺北花田	14日
イトーヨーカドー津久野店	26日
ららぽーと堺	29日

問 大阪府赤十字血液センター
(☎0120-326759)か
市民協働課
(☎228-7405 FAX228-0371)

マイナンバーカードの申請は 出張申請受付などをご利用ください

区役所のマイナンバーカード申請サポート窓口は3月31日で終了します。4月以降の申請は、商業施設などで行う出張申請受付や堺市マイナンバーカード普及促進センター、ご指定の場所にお伺いする訪問申請受付※をご利用ください。
※外出が困難な方には、ご自宅まで伺いますので、問までお問い合わせください。



問 堺市マイナンバーカード普及促進センター
(☎072-600-0181 FAX275-5766)

亡くなった小動物の引き取り 問い合わせ先が変わります

亡くなったペットや飼い主不明の小動物の引き取りの問い合わせ先が4月1日から次の電話番号になります。堺市死亡動物受付ダイヤル☎06-7777-3339
詳しくは市HP参照

問 環境業務課
(☎228-7429 FAX229-4454)

資源とごみの分別大辞典 市役所などで配布

家庭から出るごみの分け方・出し方をまとめたパンフレットを、市(区)役所市政情報センター(コーナー)や市民課、環境業務課で配布しています。
電子版(外国語版を含む)は、市HP(QRコード)参照



問 環境業務課
(☎228-7429 FAX229-4454)

家庭から出るごみの問い合わせや 臨時ごみの申込先が変わります

堺市粗大ごみ等受付センター(☎0120-00-8400 携帯・IP電話からは☎06-6485-5048)で受付します。

問 環境業務課
(☎228-7429 FAX229-4454)

粗大ごみ処理手数料 電子決済が可能になります

これまでの粗大ごみ処理券での納付以外に電子決済でも納付できるようになります。
詳しくは市HP参照

問 環境業務課
(☎228-7429 FAX229-4454)

放置自転車は迷惑です 自転車は駐輪場に止めましょう



放置自転車(原動機付自転車を含む)は、歩行者の安全な通行や緊急車両侵入の妨げとなります。市内27駅周辺の放置禁止区域(駅を中心に約300mの範囲)では、放置自転車を撤去します。

問 自転車対策事務所
(☎252-0525 FAX250-2570)

し尿くみ取り利用の方へ 転居などの場合は届け出を

次の場合は「し尿収集処理届出書」を必ず提出してください。
▷転入、転出、転居をした
▷世帯人数、名義人を変更した
住民異動届や戸籍の届け出時に、し尿くみ取りの届け出も必要です。
届出 区役所市民課か環境業務課へ

問 環境業務課
(☎228-7428 FAX229-4454)

施設賠償責任保険 加入希望自治会を募集

自治会が加入する施設賠償責任保険の保険料を市が全額負担します。
対象 防犯カメラや防犯灯、掲示板を管理・所有する単位自治会(校区自治連合会に未加入の自治会も含む)
要申込 5月24日まで
申込方法など詳しくは市HP(QRコード)参照



問 区役所自治推進課
(☎FAX区版1ページ)か
市民協働課
(☎228-7405 FAX228-0371)

霊堂の使用者を募集

場所 霊堂(南区鉢ヶ峯寺773)
対象 同一世帯で2基使用していない方
管理料 年間1万2,000円
使用料
▷市内在住の方=8年11万2,000円
30年36万円
▷市外在住の方=8年16万8,000円
30年54万円

問 霊園・霊堂
(☎292-7455 FAX292-4431)

マイナンバーカード 日曜日も受け取れます

日時 4月28日、5月26日、6月30日
9~12時
場所 区役所市民課
持物 交付通知書・通知カード・本人確認書類

問 区役所市民課
(☎FAX区版1ページ)



●申込方法など詳しくは、ご案内するHP(ホームページ)でご確認いただくか、☎(問合せ先)へお問い合わせください。
☎(要申込)の記載がない場合は直接会場へお越しください。

不動産のことでお困りの方へ 不動産鑑定士による無料の相談会



所有している土地・建物の価格を知りたい、土地活用を勧められているが判断に迷っているなどの悩みを不動産鑑定士に相談できます。

日時 4月20日(土)10~16時
先着順(受付は15時30分まで)
場所 ビッグ・アイ1階中研修室3(泉ヶ丘駅前)

問 大阪府不動産鑑定士協会
(☎06-6586-6554
FAX06-6586-6401)か
区政推進課
(☎228-7579 FAX228-0371)

スポーツを頑張る青少年を応援 競技スポーツ大会出場者に奨励金



対象 競技スポーツの全国・世界大会に出場する市内在住の未就学児~大学生など
申請方法など詳しくは市HP(QRコード)参照

問 スポーツ推進課
(☎228-7437 FAX228-7454)

JR堺市駅前駐車場を閉鎖しています

堺市駅前市有地の開発を行うため、JR堺市駅前駐車場を2月25日に閉鎖しました。斎場などにお越しの場合は、近隣の駐車場をご利用ください。

問 健康医療政策課
(☎248-6004 FAX228-7943)

堺市社会福祉協議会 ボランティア相談員募集

ボランティアに関する活動の相談に応じたり、コーディネート(需給調整)を行ったりするボランティア相談員を募集します。

要申込 2日間程度の研修あり。無報酬(交通費程度を支給)
詳しくは同協議会HP参照

問 同協議会 地域福祉課
(☎232-5420 FAX221-7409)

お知らせ

南海電気鉄道南海本線附属街路の 都市計画変更(素案)説明会と公聴会

説明会と公聴会の概要は、市(区)役所市政情報センター(コーナー)や☎にある資料が市HP(QRコード)参照
※公聴会の概要は4月19日から

説明会

日時 ①4月19日(金)②4月20日(土)
いずれも19~20時

場所

- ①浜寺三光会館(西区浜寺諏訪森町中2丁219)
 - ②浜寺昭和小学校校体育館
- 直接会場へ。

公聴会

日時 5月23日(木)10時から

場所

市役所
要申込 4月19日~5月8日
傍聴は先着順

問 説明会は連続立体推進課
(☎228-7573 FAX228-7139)
公聴会は都市計画課
(☎228-8398 FAX228-8468)

2025年日本国際博覧会 堺万博P&R駐車場 環境影響評価書が縦覧できます

市役所市政情報センターや☎などでご覧いただけます。

期間 3月29日~4月30日

詳しくは市HP(QRコード)参照

問 環境共生課
(☎228-7440 FAX228-7317)

傍聴

堺市の会議開催予定

受付時間はお問い合わせください

農業委員会 総会	4月4日(木) 13:30から	農業委員会 事務局 ☎228-6825 FAX228-7410
教育委員会 定例会	4月22日(月) 14:15から	教育政策課 ☎228-7925 FAX228-7890

議会の日程

堺市議会の
情報はこちら→



その他の会議	
議会力向上会議	4月15日(月)13:00から

最新の会議日程や生中継・録画中継・傍聴できる会議は市議会HP(右上QRコード)参照。

問 議事課
(☎228-7812 FAX228-7881)

堺の未来のためにご意見を パブリックコメント



詳しくは市(区)役所市政情報センター(コーナー)などにある資料が市HP参照

堺市立地適正化計画(案)

受付 4月25日まで

問 都市計画課
(☎228-8398 FAX228-8468)

堺市景観計画(改定案)

受付 4月25日まで

問 都市景観室
(☎228-7432 FAX228-8468)

堺市地域公共交通計画(案)

受付 4月25日まで

問 交通政策担当
(☎228-7756 FAX228-8468)

中百舌鳥駅周辺活性化基本方針(案)

受付 3月29日~4月30日

問 中百舌鳥・拠点整備担当
(☎340-0389 FAX228-7897)

インターユース堺 団員募集の説明会

人権研修や国際交流、社会貢献活動などの各種事業に参加する団員募集の説明会を開催します。

対象 市内在住で15~35歳の方(中学生を除く)

日時 ①4月21日(日)②4月28日(日)
いずれも10~16時

場所 ①北区役所エントランス②市役所本館エントランス

詳しくは堺市人権教育推進協議会HP(QRコード)参照



問 インターユース堺事務局
(人権推進課内 ☎221-9280
FAX228-8070)

スポーツ少年団の登録受付・団員募集

登録するとスポーツ少年団の大会に参加できます。また、次の種目で団員として活動を希望する方に参加可能な登録団を紹介します。

種目 軟式野球、剣道、サッカー、空手道、バレーボール、少林寺拳法、陸上、テニス、ミニバスケットボール

要申込 詳しくは☎へ

問 堺市スポーツ少年団本部事務局
(堺市教育スポーツ振興事業団内
☎294-6111 FAX237-6001)

人権ふれあいセンターの愛称が 「あいてらす堺」に決定



「あいてらす堺」の「あい」は私を意味する英語の「I」、ふれあいの「あい」、愛の「あい」とテラスの「てらす」と「堺」をつないだものです。

人権を守り、人と人のふれあいを促進し、多くの人が集いつながっていき明るいテラスをイメージした、人権ふれあいセンターにふさわしい愛称に決定しました。

詳しくは市HP(QRコード)参照



問 ダイバーシティ企画課
(☎228-7159 FAX228-8070)



●最新情報は市HP(ホームページ)や問(問合せ先)へお問い合わせください。

企業・団体

中小企業のための支援制度説明会

内容 補助金・融資など公的な支援制度
日時 4月17日(水)13時30分～17時
方法 オンライン
要申込 4月12日まで
 詳しくは堺市産業振興センターHP(QRコード)参照



問 同センター 経営支援課
 (☎255-6700 FAX255-1185)

新事業チャレンジ支援補助金の申請受付

補助 中小企業が新たな製品・技術・サービスなどの開発に取り組むための費用
 補助率は補助対象経費の2分の1以内(上限300万円)
対象 市内の中小企業
要申込 5月1日～6月28日
 申込方法など詳しくは市HP(QRコード(4月1日以降に公開))参照



問 地域産業課
 (☎228-7534 FAX228-8816)

堺DX推進ラボポータルサイト

市内の事業者に向けてDXやデジタル化に役立つ補助金やセミナーなどの情報を紹介しています。
 詳しくは同サイト(QRコード)参照



問 地域産業課
 (☎228-7534 FAX228-8816)

堺市くらしのガイドブック 広告を募集

4月から共同発行事業者・サイネックスが市内の事業所や団体などへ広告の募集活動を行いますので、ご理解・ご協力をよろしくお願いいたします。

問 広告掲載はサイネックス
 (☎06-6766-3350 FAX06-6766-3351)
 製作は広報課
 (☎228-7402 FAX228-8101)

あなたのお店の食品ロス レスキューしてもらいませんか

事業系食品ロス削減のため、フードシェアリングアプリ「TABETE」の初期費用0円キャンペーンを行います。
対象 フードシェアリングに取り組みたい市内店舗
要申込 4月1～30日にサービス利用申込書を提出
 申込方法など詳しくは市HP(QRコード)参照



問 資源循環推進課
 (☎228-7479 FAX228-7063)

防犯灯の電気料金を支援

対象 市の認定を受けた防犯灯の電気料金
方法 市が電気事業者者に直接支払い
要申請 増設する場合や初めて交付を受ける団体・個人は区役所へ
 詳しくは市HP(QRコード)参照



問 区役所自治推進課
 (☎FAX区版1ページ)か
 市民協働課
 (☎228-7405 FAX228-0371)

求 職

堺で先生になろう！

堺・学校インターンシップ
 市立学校園で教科指導や行事の補助などを行います。
対象 教員志望の大学1・2年生

堺・教師ゆめ塾セミナー
 市立学校園で教科学習などの指導補助を行います。また、教育委員会の講座や実地指導が受けられます。
対象 大学3年生以上、大学院生、社会人

いずれも詳しくは市HP(QRコード)参照



問 教育センター
 (☎270-8120 FAX270-8130)

堺でせんせい！令和6年度実施 市立学校教員採用選考試験

要申込 4月1日10時～5月10日17時に市電子申請システムで受験案内など詳しくは、市HP(QRコード)参照



パネルディスカッション
 現職教員による勤務経験談や試験対策などを聞くことができます。また、個別相談会を行います。

日程 4月6・7日
場所 市役所
要申込 4月5日17時までに市電子申請システムで
 詳しくは市HP(QRコード)参照



問 教職員人事課
 (☎228-7438 FAX228-7890)



採用情報

令和6年3月18日時点の情報です。

市の採用情報はこちら



【 】に雇用形態の表記のあるもの以外は会計年度任用職員として任用。

募集職種	勤務地	問い合わせ先	
乳幼児健康診査医師【登録制】	保健センター	子ども育成課 (☎228-7612 FAX228-8341)	市HP参照
家庭相談員			
母子父子自立支援員	区役所など	子ども家庭課 (☎228-7331 FAX228-8341)	
女性相談員			市HP参照
保育教諭(日中、朝夕、朝かた) 看護師 調理・調理補助 事務 特別支援介助員	幼保連携型認定こども園	幼保運営課 (☎228-7231 FAX222-6997)	
講師【臨時・非常勤】 養護助教諭【臨時】 栄養士【臨時】 学校事務【臨時】	幼稚園、小・中学校、支援学校、高校	教職員人事課 (☎228-7438 FAX228-7890)	
特別支援教育支援員	幼稚園、小・中学校の支援学級、支援学校	支援教育課 (☎340-2323 FAX228-7421)	各施設HP参照
医療的ケア看護職員	幼稚園、小・中学校の支援学級、支援学校		
日本語指導員【登録制】	幼稚園、小・中学校、支援学校、高校	人権教育課 (☎228-7484 FAX228-7421)	
預かり保育担当	幼稚園	能力開発課 (☎270-8120 FAX270-8130)	各施設HP参照
社会福祉 主任ケアマネジャー【いずれも非常勤】	堺市社会福祉協議会 (☎232-5420 FAX221-7409)		
看護師 保育士 児童指導員 理学療法士 言語聴覚士 心理判定員【いずれもアルバイト】	堺市社会福祉事業団 児童発達支援センター ます園(☎279-0500 FAX270-2126) つぼみ園(☎299-2031 FAX299-2100)		
一般事務【契約】 外来クラーク【契約・パート】 病棟クラーク【代替】 看護助手【契約・パート】	堺市立総合医療センター (人事課 ☎274-3140 FAX272-9911)		

●その他のイベントは市HP(ホームページ)のイベントカレンダーで紹介しています。
●申込方法などは施設にお問い合わせいただくか、施設HPでご確認ください(要申込)の記載がない場合は直接会場へお越しください。

堺市 イベントカレンダー

楽しむ・学ぶ

浅香山緑道のつつじが見ごろ



4月下旬ごろに約2,500本のつつじ【写真】が緑道を彩ります。
【場所】浅香山緑道(堺区香ヶ丘町5丁1)
来場には公共交通機関をご利用ください。

問 大浜公園事務所
(☎232-1489 FAX228-8897)

大和川水辺の楽校まつり2024

【日時】4月28日(日)10~15時(②は12時まで)
【場所】大和川河川敷(堺区香ヶ丘町5丁)
①大和川水辺の楽校まつり
【内容】模擬店や丸太切り体験、キッズダンスなど
②大和川水辺の楽校教室
【内容】魚捕りや水質調査、川遊びの安全講習
【対象】小学生とその保護者
【要申込】4月1日から先着順
詳しくは市HP(QRコード)参照

問 大和川水辺の楽校協議会事務局
(☎070-5503-6261)か
河川水路課
(☎228-7418 FAX228-7868)

KNOT SPOT SAKAI 釣り具の野外マーケット

ルアーフィッシングにふれるイベントや釣り具・飲食の販売の他、ニジマスつかみ取り体験など、家族で楽しめるマーケットです。
【日時】4月21日(日)11~17時
【場所】堺戎島DOCK(内川河川敷・堺区榎屋町西1丁1西側)
詳しくはKNOT SPOT SAKAI インスタグラム(QRコード)参照

問 堺観光コンベンション協会
(☎233-5258 FAX233-8448)

登録有形文化財 旧天王貯水池 一般公開

【日程】4月7日(日)10~16時
【場所】旧天王貯水池(堺区中三国ヶ丘町3丁78)
問 けやき通りまちづくりの会
(竹内☎090-9618-0666)か
文化財課
(☎228-7198 FAX228-7228)

陸上自衛隊 信太山駐屯地 一般開放



訓練・装備品の見学や車両の試乗体験、制服の試着などができます。
【日時】4月21日(日)8時30分~15時30分
【場所】陸上自衛隊信太山駐屯地(和泉市伯太町)
来場には公共交通機関をご利用ください。
詳しくは同駐屯地HP(QRコード)参照

問 同駐屯地広報室
(☎0725-41-0090)か
危機管理室
(☎228-7605 FAX222-7339)

科学を学ぶ楽しさを体験しよう 「堺サイエンスクラブ」会員募集

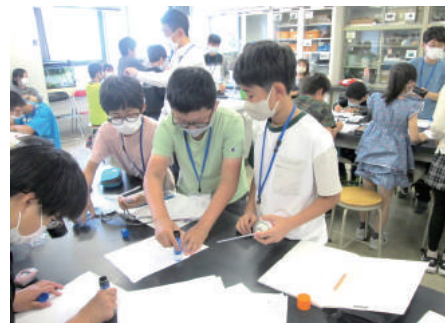

【対象】市内在住・在学の小学6年生
【期間】5月~来年2月(全15回程度)
【内容】▷自由研究のテーマ選び、実験、発表
▷大阪公立大学「未来の博士育成ラボラトリー」と連携した科学体験など
【場所】ソフィア・堺(中区深井清水町1426)他
【要申込】4月8~22日。選考あり。
詳しくは教育センターHP(QRコード)参照

問 能力開発課
(☎270-8120 FAX270-8130)

来てな!オモロイがいっぱい大阪旅 プレキャンペーン



歴史・文化・食・エンターテインメントなど、市内の数ある観光施設の魅力を広く発信します。
【期間】4月1日~6月30日
詳しくは大阪 DESTINER ションキャンペーンサイト(QRコード)参照

問 観光推進課
(☎228-7493 FAX228-7342)

春のクイズラリーで植物を楽しく 学びませんか



クイズは小・中学生程度の内容で、参加者にはプレゼントがあります。
【日程】4月30日まで
【場所】堺市都市緑化センター(堺区東上野芝町1丁4-3)
詳しくは堺市都市緑化センターHP(QRコード)参照

問 堺市都市緑化センター
(☎247-0310 FAX247-1492)

堺市新人音楽コンクール 出場者募集

成績優秀者には堺市新進アーティストバンク登録資格やオーケストラとの共演など、活動の場を提供します。
【対象】ピアノ・管弦打楽器=18~29歳、声楽=18~34歳
【日程】予選=6月22日、本選=8月17日
【場所】フェニーチェ堺(堺区翁橋町2丁1-1)
【有料】要申込 先着順
詳しくは堺市文化振興財団HP(QRコード)参照

問 堺市文化振興財団
(☎228-0880 FAX228-0115)

関西大学堺キャンパス 地域連携講座の参加者募集

講座名	対象
①はじめてのマイナフルライフ【有料】	市内在住の方
②みんなで踊ろう2024【有料】	主に60歳以上の方
③小学生のためのあたららしいあそびの場	市内在住の小学生
④簡単エクササイズと食事	市内在住の18歳以上の方

【日程】①4~6月の土曜日(全3回)
②4月~来年2月の土曜日(全20回)
③4月~来年2月の毎月2回程度
④5月11・25日
【場所】関西大学堺キャンパス(堺区香ヶ丘町1丁11-1)
【要申込】①~③いずれも4月5日9時まで④11日分は4月26日、25日分は5月10日まで
詳しくは関西大学HP(QRコード)参照

問 同大学堺キャンパス事務局
(☎229-5024 FAX229-5082)か
政策企画部公民連携担当
(☎228-0289 FAX222-9694)

国際女子相撲選抜堺大会

全国各地や海外からも選手が参加する国際大会がアマチュア相撲の聖地・大浜公園相撲場で開催されます。どなたでも観戦できます。
【日時】4月7日(日)10時から
【場所】同相撲場(堺区大浜北町4丁)

問 国際女子相撲選抜堺大会事務局
(☎FAX06-6707-4678)か
スポーツ推進課
(☎228-7437 FAX228-7454)

わんぱく相撲堺大会参加者募集

【日時】5月19日(日)8時から
【場所】大浜公園相撲場(堺区大浜北町4丁)
【対象】堺・高石市在住・在学の小学生
【要申込】4月中旬から問や各体育館にある申込書で

問 わんぱく相撲堺大会実行委員会
(堺高石青年会議所内)
☎228-3550 FAX228-3551)か
スポーツ推進課
(☎228-7437 FAX228-7454)

ホイアン市の夕べ in 堺



【内容】ホイアン市の観光やサービスの案内や手工芸品の展示、伝統的なホイアンの物語を再現した舞台公演
【日時】4月26日(金)18時30分から
【場所】フェニーチェ堺(堺区翁橋町2丁1-1)
【対象】どなたでも(未就学児は保護者同伴)
【要申込】4月10日まで
詳しくは市HP(QRコード)参照

問 日越堺友好協会
(☎222-0001)か
国際課
(☎222-7343 FAX228-7900)

堺自由の泉大学 受講生募集

語学や趣味・身体を動かす講座、教養が身に付く講座など約30種類のコースがあります。申し込みの講座以外に15回の一般教養講座の受講が必要です。
【場所】コクリコさかい(堺区宿院町東4丁1-27)
【有料】要申込 4月13~19日
詳しくはコクリコさかいHP(QRコード)参照

問 コクリコさかい
(☎223-9153 FAX223-7685)



- イベントで(有料)の記載がないものは無料です。(要申込)で特に記載がないものは先着順です。
- その他のイベントは市ホームページのイベントカレンダー(QRコード)で紹介しています。



施設

堺 アルフォンス・ミュシャ館

開館 9時30分～17時15分 **有料** 観覧料
休館 4月1～5・8・15・22日

企画展「イラストレーション
ミュシャとアール・ヌーヴォーの挿絵」



ミュシャが挿絵から装丁まで全てを手がけた書籍「トリポリの姫君イルゼ」をはじめ、同時代のアール・ヌーヴォーの美しい挿絵本、ミュシャの後半生の大作や関連する挿絵を紹介します。

日程 4月6日～7月28日

問 堺 アルフォンス・ミュシャ館
(堺市駅前)
☎222-5533 FAX222-6833



堺市都市緑化センター

開館 9時30分～17時
休館 月曜日(祝日の場合は翌日)

友の会展示会
「春の芽出し盆栽展」

手入れを通して自然にある植物の姿以上の美しさを表現する日本の伝統的な芸術・盆栽を楽しめます。

日程 4月13・14日



チャノキ(茶の木)イベント

センター内で育てているチャノキ(茶の木)の初芽摘み体験などお茶に関するイベントです。

日時 5月6日(休日)10～15時

要申込

問 堺市都市緑化センター
(堺区東上野芝町1丁4-3)
☎247-0310 FAX247-1492



<p>堺市博物館</p>	<p>☎245-6201 FAX245-6263</p>	<p>堺区百舌鳥夕雲町2丁 大仙公園内 開館 9時30分～17時15分 休館 月曜日(4月29日は開館)</p>
<p>企画展 芝辻理右衛門家文書(しばつじりえもんけもんじょ)と堺の鉄炮(てっぽう)鍛冶 ①学芸講座 ②展示品解説</p>		<p>①4月7日(日)14～15時 ②4月20・28日、5月18日、6月2日 14～14時30分 有料 ②のみ</p>
<p>ソフィア・堺 中文化会館</p>	<p>☎270-8110 FAX270-8119</p>	<p>中区深井清水町1426 開館 9～22時 休館 月曜日(祝日除く) (プラネタリウムは9・30日も)</p>
<p>プラネタリウム 星と音楽の夕べ～spring～</p>		<p>4月27日(土)19時15分から 有料</p>
<p>1日講座 母の日フラワーアレンジメント～アーティフィシャルカーネーション～</p>		<p>5月4日(祝日)10時30分～12時 有料 要申込</p>
<p>ウェスティ</p>	<p>☎275-0120 FAX275-0130</p>	<p>西区鳳東町6丁600 開館 9～22時 休館 月曜日(祝日の場合は翌日)</p>
<p>ジュニアミュージカル劇団Little★Star -team Spica- vol.6 「草原の狼～ピースを求めて～」</p>		<p>5月4日(祝日)13時30分～15時30分、 17時30分～19時30分 有料 要申込</p>
<p>中央図書館</p>	<p>☎244-3811 FAX244-3321</p>	<p>堺区大仙中町18-1 開館 10～20時 (土・日曜日、祝日は18時まで) 休館 月曜日(祝日除く)</p>
<p>ブックフェア 外国語の本を楽しもう!</p>		<p>4月2～30日</p>
<p>堺自然ふれあいの森</p>	<p>☎290-0800 FAX290-0811</p>	<p>南区畑1740 開園 9～17時30分 休園 月曜日(祝日の場合は翌日)</p>
<p>野鳥観察(野鳥のさえずりを聴く)</p>		<p>4月28日(日)10～12時 有料 要申込 対象 小学生以上</p>
<p>シマノ自転車博物館</p>	<p>☎221-3196 FAX221-3197</p>	<p>堺区南向陽町2丁2-1 開館 10～16時30分 休館 月曜日(祝日の場合は翌日)</p>
<p>手作りオモチャ教室</p>		<p>4月13日(土)10～14時 要申込</p>
<p>自転車ひろば (大仙公園)</p>	<p>こども自転車安全教室と 大仙公園サイクリング</p>	<p>4月28日(日)9～12時 (雨天中止) 対象 5～12歳 (保護者同伴) 要申込</p>

●申込方法などは、施設にお問い合わせいただくか、施設HPでご確認ください(要申込)の記載がない場合は直接会場へお越しください。

QRコードはデンソーウェブの登録商標です

体育館 	大浜	☎225-4421 FAX225-4425	鴨谷	☎296-1717 FAX294-1766
	原池公園	☎278-1004 FAX278-1044	金岡公園	☎254-6601 FAX251-0509
	初芝	☎285-0006 FAX285-7318	美原	☎361-4511 FAX361-4513
	家原大池	☎271-1718 FAX271-1793	美原B&G	

障害のある児童・生徒のための無料開放 金岡公園4月13日(土)・初芝27日(土) いずれも9～12時

各館教室 いずれも**有料** **要申込**

体操教室(家原大池)		4月3・10・17日、5月1日 17時20分～18時20分、 18時30分～19時30分	対象 5歳児～小学生
柔道教室体験会(大浜)		4月24日、5月1日 18時30分～20時	対象 中学生以上 無料
こどもスポーツ教室 (金岡公園)	ジュニアスポーツ	5月の水曜日 15時50分～16時50分	対象 小学1～3年生
	キッズスポーツ	5月の木曜日 15時50分～16時50分	対象 4～5歳児
苦手克服ボール投げ教室(鴨谷)		4月13日(土) ①9時30分～10時30分 ②11～12時	対象 ①3～5歳児 ②小学1～3年生
ジュニア体操教室 (初芝)	幼児体操	5月の火曜日 15時45分～16時45分	対象 4～5歳児
	小学生スポーツ	5月の金曜日 16時20分～17時20分	対象 小学1～3年生

ハーベストの丘 	☎296-9911 FAX296-9920	南区鉢ヶ峯寺2405-1
		開園 10～17時

木山裕策LIVE	4月7日(日)13・15時から(雨天中止)	
羊の毛刈りショー	4月6日13～13時30分 4月13・14日12時30分～13時(雨天中止)	有料

堺伝匠館 	☎227-1001 FAX227-5006	堺区材木町西1丁1-30
		開館 10～17時 休館 第3火曜日(祝日の場合は翌日)

堺打刃物伝統工芸士が指導する 包丁研ぎ方教室	4月25日(木)14～16時	有料 要申込 抽選
職人が教える 雪花染め体験	4月20日(土) 13時30分・14時・14時30分から	有料 要申込

人権ふれあいセンター 	☎244-8785 FAX244-4100	堺区協和町2丁61-1 スポーツ・文化交流ホール
		休館 月曜日(祝日を除く)

5月から始まるスポーツ教室 ▷エアロビクス ▷太極拳 ▷テニス ▷3B体操 ▷フィットネス ▷アクティブヨガ ▷ソフトヨガ		有料 要申込 抽選
5月から始まる文化交流講座 ▷エコクラフト(初級) ▷いけ花 ▷和裁 ▷あみもの ▷お茶 ▷着物着付 ▷書道 ▷トールペイント ▷料理 ▷洋裁(初級) ▷ハンドメイド ▷英会話 ▷手話 ▷民謡		有料 要申込 抽選

多文化交流プラザ・さい 	☎340-1090 FAX340-1091	堺区南瓦町2-1
		開館 9～17時30分 休館 土曜日、祝日

日本語ボランティア研修 ～市内日本語教室で活動してみませんか～	5月13日～7月22日の月曜日 10～12時(全8回)	要申込 抽選
------------------------------------	--------------------------------	---------------

サンスクエア堺 	☎222-3561 FAX222-8522	堺市駅前
		開館 9～22時 休館 第2・4月曜日

英会話教室 ①キッズアフタースクール ②入門編トラベル英会話	4～9月 ①全20回 ②全12回 詳細は施設HP(QRコード)参照	対象 ①4歳～小学生 ②18歳以上 有料 要申込
--------------------------------------	---	---

大仙公園日本庭園 春の牡丹(ぼたん)展

開園 9～17時 **休園** 月曜日 **有料** 入園料



中国の理想郷「桃源郷」を模した園内の桃源台で約500株の色とりどりの牡丹が楽しめます。

日程 4月16～30日

問 大仙公園日本庭園
(堺区大仙中町)
☎FAX247-3670



平和と人権資料館

語り継ぐ記憶 ～戦時下の堺 記録写真～

開館 9時30分～17時
休館 月曜日、祝日、4月30日、5月7日



昭和17年6月15日から20日間にわたり農学校家庭科女生徒による農繁期託児所が金岡・五ヶ荘に開設された

日程 4月2日～6月29日

問 平和と人権資料館 (中区深井
清水町1426 ソフィア・堺内)
☎270-8150 FAX270-8159



フェニーチェ堺

和太鼓ワークショップ教室
～心に響く和太鼓の音を鳴らせ～

日時 4月24日、5月8・15・22日、6月5・12・19日18～19時。発表会6月14日

有料 **要申込**
対象 3歳以上

小林研一郎指揮

ハンガリーバダベスト交響楽団



©Yuji Ueno

炎のマエストロこと小林研一郎【左写真】と国内外数々のコンクールで入賞を果たす若きピアニスト亀井聖矢【右写真】の熱い競演。

日時 7月6日(土)16時から

有料 **要申込**
対象 小学生以上

問 フェニーチェ堺
(堺区翁橋町2丁1-1)
☎223-1000 FAX223-1005

