資料　6-1

災　害　事　例

１　風水害

年月日	名称	気象条件	被害状況	備考
昭和 ９年 ９月２１日	室戸台風	最低気圧　９５４ｈＰａ 最大瞬間風速　６０ｍ／ｓ 雨量　２２３ｍｍ	死者　４２４人 重軽傷者　６６８人 全壊　１４２戸 流失　３４７戸 半壊　１，８１８戸 床上浸水　２，９１１戸 床下浸水　２，０４６戸	府内被害 死者・不明者　１，８８８人 重軽傷者　８，９３２人 全壊　１３，６４２戸 流出　７２６戸 床上浸水　１４２，９１０戸 高潮被害大
昭和２５年 ９月３日	ジェーン台風	最低気圧　９７０ｈＰａ 最大瞬間風速　４５ｍ／ｓ 雨量　６５ｍｍ	死者　９人 重軽傷者　４３７人 全壊　６１０戸 流失　８戸 半壊　１，４２２戸 床上浸水　２，４７４戸 床下浸水　１，８７９戸	府内被害 死者・不明者　２５６人 重軽傷者　２１，２１５人 全壊　９，６０８戸 流出　１，０１７戸 床上浸水　５４，１３９戸 府下全域災害救助法適用
昭和３６年 ９月１６日	第二室戸台風	最低気圧　９３７ｈＰａ 最大瞬間風速　５８ｍ／ｓ 雨量　４４ｍｍ 潮位ＯＰ　４．４ｍ	死者　５人 重症者　２９人 全壊　５１５戸 流失　８戸 半壊　１，１３３戸 床上浸水　１１０戸 床下浸水　６１０戸	府内被害 死者　３２人 重軽傷者　２，９３２人 全壊　３，１７６戸 流出　２１０戸 床上浸水　６１，４８８戸 堺市、大阪市等１９市１３町に災害救助法適用
昭和３９年 ９月２６日	台風２０号	最低気圧　９８７ｈＰａ 最大瞬間風速　３２ｍ／ｓ 雨量　４１ｍｍ	全壊　３戸 半壊　２戸 床上浸水　１０戸 床下浸水　１３６戸	府内被害 全壊　１５戸 流出　８９戸 半壊　１５戸 浸水　１０，５６３戸 阪南４市に災害救助法適用
昭和４０年 ９月１０日	台風２３号	最低気圧　９６７ｈＰａ 最大瞬間風速　３０ｍ／ｓ 雨量　４８ｍｍ	重軽傷者　６人 全壊　１戸 半壊　２９戸 浸水家屋　３０戸	府内被害 死者　２人 重軽傷者　２人 全壊　３戸 流出　７３戸 床上浸水　１７７戸
昭和４０年 ９月１７日	台風２４号	最低気圧　９７９ｈＰａ 最大瞬間風速　３４ｍ／ｓ 雨量　６３ｍｍ	軽傷者　４人 床上浸水　５２戸 床下浸水　１８６戸	府内被害 死者・不明者　４人 重軽傷者　１２人 全壊　１２戸 流出　５戸 床上浸水　７４２戸
昭和４１年 ７月１８日	豪雨	雨量　９９ｍｍ 時間最大雨量　２９ｍｍ	全壊　１戸 床上浸水　１４７戸 床下浸水　２，６１６戸 浸水面積　８５ｈａ	
昭和４２年 ７月８日	豪雨	雨量　１５２ｍｍ （台風７号くずれによる）	床上浸水　７４戸 床下浸水　１，６２９戸	府内被害 死者・不明者　７人 重軽傷者　１７０人 全壊　６２戸 床上浸水　１６，６８４戸 北部７市１町に災害救助法適用
昭和４３年 ７月２日	豪雨	雨量　１０５ｍｍ 時間最大雨量　２５ｍｍ （台風３号による梅雨前線刺激）	床上浸水　２８７戸 浸水面積　１５ｈａ	府内被害 床上浸水　１，２２０戸 床下浸水　２４，０８３戸

年月日	名称	気象条件	被害状況	備考
昭和４７年 ７月１２日	４７ ・ ７ 月 豪 雨	雨量１７４ｍｍ 時間最大雨量　２４ｍｍ （梅雨前線刺激による集中豪雨）	半壊　１戸 一部損壊　１戸 床上浸水　１戸 床下浸水　３９８戸 田畑被害　１９ｈａ 道路被害　２５箇所	府内被害 重軽傷者　１０人 全半壊　２３戸 床上浸水　６，１８６戸 床下浸水　４０，３４６戸 中部４市に災害救助法適用
昭和４７年 ９月１６日	台 風 ２０ 号	最低気圧　９７２ｈＰａ 最大瞬間風速　３１ｍ／ｓ 雨量　１０１ｍｍ 時間最大雨量　４０ｍｍ	半壊　３戸 床上浸水　５８戸 床下浸水　６４０戸 田畑被害　１５０ｈａ 道路被害　３３箇所 被害総額　８３８億円	府内被害 死者・不明者　３人 重軽傷者　９人 全壊　８戸 半壊　９０戸 床上浸水　９，２８３戸 床下浸水　６０，１４６戸
昭和４９年 ７月７日	豪 雨	雨量　３５ｍｍ （台風くずれによる集中豪雨） 連続降雨量　１６９ｍｍ	床上浸水　３６戸 がけ崩れ　４箇所	兵庫県に被害甚大 市営小阪住宅でがけ崩れ
昭和４９年 ８月２０日	豪 雨	雨量　６０ｍｍ 時間最大雨量　５６ｍｍ	半壊　１戸 床上浸水　１４２戸 床下浸水　７４０戸 鉄道不通　１箇所 電話不通　６０箇所	
昭和５０年 ７月５日	豪 雨	雨量　４８ｍｍ 時間最大雨量　１１ｍｍ	床上浸水　５戸 床下浸水　１３４戸	
昭和５０年 ８月２３日	台 風 ６ 号	最低気圧　９７７ｈＰａ 最大瞬間風速　３２ｍ／ｓ 雨量　１１４．５ｍｍ 時間最大雨量　３３ｍｍ	床上浸水　１０戸 道路決壊　１箇所 鉄道不通　１箇所	府内被害 重軽傷者　２人 床上浸水　１８２戸 床下浸水　３，０７７戸 本市に災害警戒本部設置
昭和５１年 ６月９日	豪 雨	雨量　６３ｍｍ 時間最大雨量　２４ｍｍ	死者　１人 床上浸水　４６戸 床下浸水　５２７戸 がけ崩れ　８箇所 道路決壊　２箇所	
昭和５１年 ９月９日	台風 １７号	最低気圧　９７０ｈＰａ 最大瞬間風速　３０ｍ／ｓ	床上浸水　２戸 床下浸水　９０戸 道路冠水　１０箇所	本市に災害警戒本部設置
昭和５４年 ５月８日	豪 雨	雨量　４８ｍｍ 時間最大雨量　２３ｍｍ	床上浸水　３戸 床下浸水　２６４戸	
昭和５４年 ６月２７日	豪 雨	雨量　１２０ｍｍ 時間最大雨量　４９ｍｍ	床上浸水　２４戸 床下浸水　１，９０４戸 道路決壊　３４箇所 ため池決壊　３箇所	本市に災害警戒本部設置
昭和５４年 ９月３０日	台 風 １６ 号	最低気圧　９５５ｈＰａ 最大瞬間風速　３５ｍ／ｓ 雨量　５５ｍｍ 時間最大雨量　２５ｍｍ	半壊　３戸 床上浸水　１８戸 床下浸水　３２０戸 道路決壊　１箇所	本市に災害対策本部設置
昭和５５年 ６月１日	豪 雨	雨量　４０ｍｍ 時間最大雨量　２５ｍｍ	床上浸水　１６戸 床下浸水　２０４戸	
昭和５５年 ８月７日	豪 雨	雨量　６７ｍｍ 時間最大雨量　４７ｍｍ	床上浸水　２７戸 床下浸水　３７９戸	
昭和５５年 ８月３１日	豪 雨	雨量　５１ｍｍ 時間最大雨量　２６ｍｍ	床下浸水　５０９戸	
昭和５６年 １０月９日	豪 雨	雨量　５０ｍｍ 時間最大雨量　４１ｍｍ	床上浸水　６戸 床下浸水　５０８戸 道路冠水　３４箇所	

年月日	名称	気象条件	被害状況	備考
昭和５７年 ８月１日	台 風 １０ 号	最低気圧　９７０ｈＰａ 最大瞬間風速　３０ｍ／ｓ 雨量　１７１ｍｍ 時間最大雨量　２０ｍｍ	全壊　２戸 半壊　３戸 一部損壊　３戸 床上浸水　１，５７９戸 床下浸水　６，３００戸 田畑被害　３４．２ｈａ がけ崩れ　３４箇所 鉄道不通　４箇所 道路決壊　６箇所 河川決壊　２箇所 橋梁流出　５橋 ため池決壊　４箇所 水路決壊　５６箇所	本市に災害対策本部設置 本市ほか２市に災害救助法適用
昭和５７年 ８月３日	豪 雨	雨量　１６２ｍｍ 時間最大雨量　４０ｍｍ		
昭和５８年 ７月５日	豪 雨	雨量　５９ｍｍ 時間最大雨量　１６ｍｍ	床上浸水　１４１戸 道路冠水　５１箇所	
昭和５８年 ９月２２日	豪 雨	雨量　９７ｍｍ 時間最大雨量　３９ｍｍ	床上浸水　４７戸 床下浸水　５５３戸	
昭和５８年 ９月２８日	台風 １０号	雨量　９６ｍｍ 時間最大雨量　２０ｍｍ	床下浸水　１１４戸 道路冠水　３０箇所	本市に災害警戒本部設置
昭和６０年 ６月２５日	豪 雨	雨量　８３ｍｍ 時間最大雨量　２４ｍｍ	床下浸水　１８９戸	本市に災害警戒本部設置
昭和６０年 ６月２９日	豪 雨	雨量　２１ｍｍ	床下浸水　７戸	
昭和６１年 ７月２１日	豪 雨	雨量　３８ｍｍ 時間最大雨量　３５ｍｍ	床上浸水　５戸	
昭和６１年 ８月２１日	豪 雨	雨量　３３ｍｍ 時間最大雨量　２９ｍｍ	床下浸水　７戸	
昭和６２年 ８月５日	豪 雨	雨量　４９ｍｍ 時間最大雨量　３２ｍｍ	床下浸水　１戸	
昭和６２年 ９月４日	豪 雨	雨量　４９ｍｍ 時間最大雨量　４４ｍｍ	床上浸水　４戸 床下浸水　８７戸	
昭和６２年 ９月１１日	豪 雨	雨量　５４ｍｍ 時間最大雨量　４２ｍｍ	床下浸水　１３戸	
昭和６３年 ６月３日	豪 雨	雨量　１３８ｍｍ 時間最大雨量　２１ｍｍ	床下浸水　７戸	
昭和６３年 ７月２０日	豪 雨	雨量　３８ｍｍ 時間最大雨量　３４ｍｍ	床下浸水　１５戸	
昭和６３年 ８月１２日	豪 雨	雨量　２７ｍｍ 時間最大雨量　２６ｍｍ	床下浸水　４戸	
昭和６３年 ８月２４日	豪 雨	雨量　１０５ｍｍ 時間最大雨量　７３ｍｍ	半壊　１戸 床上浸水　１３７戸 床下浸水　５５４戸	
平成元年 ６月２８日	豪 雨	雨量　７０ｍｍ 時間最大雨量　３６ｍｍ	床下浸水　３４戸	
平成元年 ７月９日	豪 雨	雨量　６４ｍｍ 時間最大雨量　４２ｍｍ	床下浸水　１４戸	
平成元年 ９月３日	豪 雨	雨量　２２４ｍｍ 時間最大雨量　３４ｍｍ	床上浸水　２戸 床下浸水　２４１戸	本市に災害警戒本部設置
平成元年 ９月１９日	台 風 ２２ 号	最低気圧　９７５ｈＰａ 最大瞬間風速　３０ｍ／ｓ 雨量　１７２ｍｍ 時間最大雨量　５３ｍｍ	床下浸水　５６４戸	本市に災害警戒本部設置
平成２年 ９月１４日	豪 雨	雨量　８８ｍｍ 時間最大雨量　４７ｍｍ	床下浸水　２０６戸	本市に災害警戒本部設置

年月日	名称	気象条件	被害状況	備考
平成２年 ９月１９日	豪 雨	最低気圧　９４５ｈＰａ 最大瞬間風速　４５ｍ／ｓ 雨量　５５ｍｍ 時間最大雨量　１３ｍｍ	半壊　１戸	本市に災害対策本部設置
平成３年 １０月１日	豪 雨	雨量　９２ｍｍ 時間最大雨量　３８ｍｍ	床下浸水　５４戸	
平成４年 ５月８日	豪 雨	雨量　７７ｍｍ 時間最大雨量　３５ｍｍ	床下浸水　１０戸	
平成９年 ７月９日	豪 雨	雨量　５１ｍｍ 時間最大雨量　２７ｍｍ	床上浸水　１戸 床下浸水　１３戸	
平成９年 ７月１３日	豪 雨	雨量　５６ｍｍ 時間最大雨量　１２ｍｍ	床上浸水　６戸 床下浸水　６戸	
平成９年 ８月５日	豪 雨	雨量　５６ｍｍ 時間最大雨量　３５ｍｍ	床上浸水　４８戸 床下浸水　４８戸	
平成９年 ８月７日	豪 雨	雨量　４３ｍｍ 時間最大雨量　２５ｍｍ	床下浸水　７戸	
平成９年 ９月７～８日	豪 雨	雨量　３９ｍｍ 時間最大雨量　１７ｍｍ	床上浸水　１戸 床下浸水　７戸	
平成９年 ９月１３日	豪 雨	雨量　２７ｍｍ 時間最大雨量　２５ｍｍ	床上浸水　８戸 床下浸水　２９２戸	
平成１０年 ６月１９日	豪 雨	雨量　６７ｍｍ 時間最大雨量　２８ｍｍ	床上浸水　３戸 床下浸水　４９戸	
平成１０年 ９月２２日	台 風 ７ 号	雨量　３２ｍｍ 時間最大雨量　１７ｍｍ	軽傷者　７人 一部損壊　１４３戸	本市に災害警戒本部設置
平成１１年 ５月２７日	豪 雨	雨量　３７ｍｍ 時間最大雨量　２２ｍｍ 最大瞬間風速　１０ｍ／ｓ	床下浸水　６戸	
平成１１年 ６月２７日	豪 雨	雨量　４４ｍｍ 時間最大雨量　１８ｍｍ	床下浸水　３１戸	
平成１１年 ６月２９日	豪 雨	雨量　７３ｍｍ 時間最大雨量　１７ｍｍ	床下浸水　１９戸	本市に災害警戒本部設置
平成１１年 ８月１１日	豪 雨	雨量　１３８ｍｍ 時間最大雨量　６１ｍｍ	床上浸水　１戸 床下浸水　１７５戸	
平成１１年 ９月１７日	豪 雨	雨量　１８ｍｍ 時間最大雨量　８ｍｍ	床上浸水　４戸 床下浸水　１８５戸	
平成１１年 ９月２１日	豪 雨	雨量　５４ｍｍ 時間最大雨量　２９ｍｍ	床下浸水　１戸	
平成１３年 ９月７日	豪 雨	雨量　６５ｍｍ 時間最大雨量　１６ｍｍ	床下浸水　１戸	
平成１５年 ８月８日	台風 １０号	雨量　27ｍｍ 時間最大雨量　12ｍｍ 最大瞬間風速　９ｍ／ｓ	負傷者　１人	本市に災害対策本部設置
平成１６年 ５月１３日	豪 雨	雨量　７７ｍｍ 時間最大雨量　４８ｍｍ	床上浸水　１３戸 床下浸水　２９２戸 道路冠水　１３２箇所	
平成１６年 ６月２１日	台風 ６号	雨量　２４ｍｍ 時間最大雨量　１６ｍｍ 最大瞬間風速　９ｍ／ｓ	軽傷者　３人	本市に災害対策本部設置

年月日	名称	気象条件	被害状況	備考
平成１６年 ９月４日	豪 雨	雨量　１６ｍｍ 時間最大雨量　１５ｍｍ	床下浸水　３戸	
平成１６年 ９月７日	台風 １８号	最大瞬間風速　９ｍ／ｓ	軽傷者　１人	本市に災害対策本部設置
平成１６年 １０月２０日	台風 ２３号	雨量　１２０ｍｍ 時間最大雨量　２７ｍｍ 最大瞬間風速　５ｍ／ｓ	床下浸水　７戸 一部損壊　３戸 道路冠水　１１箇所	本市に災害対策本部設置
平成１６年 １１月１２日	豪 雨	雨量　６４ｍｍ 時間最大雨量　４２ｍｍ 最大瞬間風速　５ｍ／ｓ	床下浸水　２戸 道路冠水　１箇所	本市に災害対策本部設置
平成１８年 ７月１８日	豪 雨	雨量　１６ｍｍ 時間最大雨量　６ｍｍ	床下浸水　３戸	
平成１９年 ７月１６日	豪 雨	雨量　４６ｍｍ 時間最大雨量　２９ｍｍ	床上浸水　１戸 床下浸水　１８戸 崖崩れ　１箇所 土砂崩れ　１箇所 山崩れ　１箇所	本市危機管理センター設置
平成１９年 ８月２３日	豪 雨	雨量　６３ｍｍ 時間最大雨量　５３ｍｍ	床下浸水　２１戸 道路法面崩れ　３箇所 池堤法面崩れ　１箇所	本市危機管理センター設置
平成２０年 ５月２４日	豪 雨	雨量　３８．５ｍｍ 時間最大雨量　１１ｍｍ	道路冠水　２箇所	本市危機管理センター設置
平成２０年 ８月５日	豪 雨	雨量　１９．５ｍｍ 時間最大雨量　１９．５ｍｍ	床上浸水　３戸 床下浸水　２９戸 道路冠水　２箇所	本市危機管理センター設置
平成２０年 ９月５日	豪 雨	雨量　１０４ｍｍ 時間最大雨量　９３．５ｍｍ	床上浸水　３２戸 床下浸水　１８１戸 道路冠水　５４箇所	本市危機管理センター設置
平成２０年 ９月２６日	豪 雨	雨量　１２ｍｍ 時間最大雨量　１２ｍｍ	道路冠水　２箇所	本市危機管理センター設置
平成２１年 １０月７日	台風 １８号	雨量　８２．５ｍｍ 時間最大雨量　１１ｍｍ	道路冠水　１箇所 道路法面崩れ　３箇所	
平成２１年 １１月１１日	豪 雨	雨量　６３．５ｍｍ 時間最大雨量　１５．５ｍｍ	道路冠水　１箇所	
平成２２年 ７月１３日	豪 雨	雨量　１０５ｍｍ 時間最大雨量　２０ｍｍ	床下浸水　２戸 道路冠水　１７箇所 道路法面崩れ　６箇所 農地冠水　２箇所	
平成２３年 ８月２７日	豪 雨	雨量　４６ｍｍ 時間最大雨量　３８．５ｍｍ	床下浸水　２９戸 道路冠水　１０箇所 農地冠水　１箇所	本市危機管理センター設置

年月日	名称	気象条件	被害状況	備考
平成２３年 ９月４日	台風 １２号	雨量　５２ｍｍ 時間最大雨量　３１．０ｍｍ	道路冠水　１箇所 道路法面崩れ　１箇所	本市危機管理センター設置
平成２４年 ４月３日	暴 風 雨	雨量　１３ｍｍ 時間最大雨量　１２．５ｍｍ 最大瞬間風速　９．６ｍ／ｓ	軽傷者　１人 道路冠水　１箇所 停電　２地区	本市危機管理センター設置
平成２４年 ６月２１～２２日	豪 雨	雨量　１３６ｍｍ 時間最大雨量　２６ｍｍ	床上浸水　１件 床下浸水　１４件 道路冠水　５箇所 農地冠水　１件 河川護岸崩壊　１件 法面崩れ　５件	本市危機管理センター設置
平成２４年 ８月１４日	豪 雨	雨量　６．５ｍｍ 時間最大雨量　３ｍｍ	床下浸水　３件	本市危機管理センター設置
平成２４年 ８月１８日	豪 雨	雨量　２９．５ｍｍ 時間最大雨量　２７．５ｍｍ	床下浸水　１件	本市危機管理センター設置
平成２４年 ８月３１日	豪 雨	雨量　１ｍｍ 時間最大雨量　１ｍｍ	床下浸水　３件 落雷焼損　１件	本市危機管理センター設置
平成２４年 ９月１４日	豪 雨	雨量　５０．５ｍｍ 時間最大雨量　４８ｍｍ	床上浸水　１件 床下浸水　５１件 道路冠水　２箇所 駐車場浸水　１件	本市危機管理センター設置
平成２４年 ９月３０日	台風 １７号	雨量　５２ｍｍ 時間最大雨量　９ｍｍ 最大瞬間風速　１８．８ｍ／ｓ	倒木　１件 カーブミラー支柱折れ　１件	本市危機管理センター設置
平成２５年 ９月１５～１６日	台風 １８号	雨量　１８９ｍｍ 時間最大雨量　２２ｍｍ 最大瞬間風速　１５．４ｍ／ｓ	道路冠水　１箇所 倒木　７箇所 地下駐車場浸水　１件 標識転倒　１箇所	本市危機管理センター設置
平成２６年 ８月９～１０日	台風 １１号	雨量　１５３ｍｍ 時間最大雨量　２９ｍｍ 最大瞬間風速　２０ｍ／ｓ	軽傷者　１名 一部破損　１件 道路冠水　２箇所 法面崩れ　３件 倒木　４件 看板落下　１件 街灯倒れる　１件	本市危機管理センター設置
平成２６年 １０月５～６日	台風 １８号	雨量　３８ｍｍ 時間最大雨量　１１ｍｍ 最大瞬間風速　２０ｍ／ｓ	樹木の折損　１件	本市危機管理センター設置

年月日	名称	気象条件	被害状況	備考
平成２６年 １０月１３～１４日	台風 １９号	雨量　１０８mm 時間最大雨量　５２mm 最大瞬間風速　１５．１m／s	ビル看板が飛ばされ送電線に接触　１件	本市危機管理センター設置
平成２８年 ９月２０日	台風 １６号	雨量　４６mm 時間最大雨量　１４．５mm 最大瞬間風速　１７．３m／s	道路冠水　１件 倒木　　３件	本市危機管理センター設置
平成２９年 ８月７日	台風 ５号	雨量　５５．５mm 時間最大雨量　１５．５mm 最大瞬間風速　１５．２m／s	救急搬送　１件 建物関係　１件 道路関係　５件	本市危機管理センター設置
平成２９年 ９月１７～１８日	台風 １８号	雨量　２．５mm 時間最大雨量　２．５mm 最大瞬間風速　１７．４m／s	道路被害　４件	本市危機管理センター設置
平成２９年 １０月２２～２３日	台風 ２１号	雨量　２１０．５mm 時間最大雨量　１９mm 最大瞬間風速　２５．７m／s	土砂災害　　４４件 床上浸水　　１０戸 床下浸水　　２戸 土間上浸水　１０戸	本市危機管理センター設置
平成２９年 １０月２８～２９日	台風 ２２号	雨量　５６．５mm 時間最大雨量　１１．５mm 最大瞬間風速　１０．１m／s	法面崩壊　２件	本市危機管理センター設置
平成３０年 ７月５～６日	7 月 豪 雨	雨量　２４５．５mm 時間最大雨量　３３mm	建物被害　１件 道路冠水　５件 浸水害　　１件 道路損壊　１件	本市危機管理センター設置
平成３０年 ７月２８～２９日	台風 １２号	雨量　６３．５mm 時間最大雨量　２７mm 最大瞬間風速　１５．４m／s	建物被害　１件	本市危機管理センター設置
平成３０年 ８月２３～２４日	台風 ２０号	雨量　２８mm 時間最大雨量　１０mm 最大瞬間風速　２１．８m／s	重傷者　１人 倒木　８件	本市危機管理センター設置
平成３０年 ９月４～５日	台風 ２１号	雨量　４８mm 時間最大雨量　１６．５mm 最大瞬間風速　４３．６m／s	死者　１名 重傷者　１名 軽傷者　３３名 全壊　３戸 大規模半壊　４戸 半壊　５７戸 一部損壊　５９９５戸	大規模停電 倒木　１４６００本 本市災害対策本部設置
令和元年 ８月１９日	豪 雨	雨量　１５．５mm 時間最大雨量　９mm	床上浸水　１件 床下浸水　８件 電柱停電　１件 電線切断　１件 ブロック塀倒壊　１件	本市危機管理センター設置
令和２年 ７月８日	豪 雨	雨量　３６mm 時間最大雨量　１４mm	落雷による停電　１件 道路冠水　２件	本市危機管理センター設置
令和２年 ７月２５日	豪 雨	雨量　８４mm 時間最大雨量　３２mm	道路冠水　１件	本市危機管理センター設置

年月日	名称	気象条件	被害状況	備考
令和２年 ９月１日	豪 雨	雨量　２ｍｍ 時間最大雨量　２ｍｍ	道路冠水　７件	本市危機管理センター設置
令和４年 ９月２～３日	大 雨	雨量　４４．５ｍｍ 時間最大雨量　３１ｍｍ	道路冠水　２３件 床上浸水　７件 床下浸水　８件 車両浸水　２件 水路等の溢水　５件 その他浸水　１４件 道路被害　１件	本市危機管理センター設置
令和５年 ６月２～３日	大 雨	雨量　１６７ｍｍ 時間最大雨量　３８ｍｍ	土砂崩れ　１１件 建物浸水　６件 道路被害　２件 道路冠水　２７件 側溝等の溢水　１３件 その他　　９件	本市危機管理センター設置
令和５年 ８月１４～１５日	台風 ７号	雨量　９２．５ｍｍ 時間最大雨量　１１．５ｍｍ 最大瞬間風速　２１．６ｍ/ｓ	軽症者　２名 倒木・飛散物等　５３件	本市危機管理センター設置

掲載基準：堺市内で被害が発生したもの

２　地震災害

	年月日	規模・震源	被害状況
伏見大地震	慶長元年七月十三日 （１５９６年9月５日）	Ｍ＝７．０ １３５．７° ３４．８°	淀川筋に震源地を持つ近距離地震が、午前１時頃発生。伏見における被害が最も大きく、城内での死者５００名、武家町家の崩潰で、死者１，２００名が出たという。京都では三条以南で被害が著しく、死者２８０名を数えたほか、山城、摂津、和泉の地でも相当の被害が発生した。この地震の１．５ヶ月前、堺市で赤い砂や白い毛のようなものが降ってきたという。
宝永大地震	宝永四年十月四日 （１７０７年１０月２８日）	Ｍ＝８．４ １３５．９° ３３．２°	潮岬沖に震源を持つ遠距離地震が昼頃発生、地震規模が極めて大きかったために被害は広域にわたり、津波は九州から伊豆までの沿岸を襲い、全被害は潰家２９，０００、死者４，９００名を数えた。 大阪市内でも被害は大きく、津波等により落橋５０、潰家２，０００に及んだ。
安政元年夏の地震	安政元年六月十五日 （１８５４年7月９日）	Ｍ＝６．９ １３６．２° ３４．８°	この地震は、その震央を伊賀、大和の北部、近江の国境におき、震災の最も激しかったのは、伊賀上野、奈良郡山、四日市市などであった。 この震央は、伊賀断層といわれる断層上に存在し、多くの前震、余震を伴っており、奈良における被害は、潰家８００、死者２８４名を数える。
安政元年冬の地震	安政元年十一月四・五日 （１８５４年１２月２３・２４日）	４日 Ｍ＝８．４ １３７．８° ３４．０° ５日 Ｍ＝８．４ １３５．０° ３３．０°	安政元年夏の地震の五ヵ月後、２日連続して大地震が発生し、大阪市内で潰家８３、溺死者は２７３名を数え、津波による船舶２，０００隻が破損、落橋は１０におよぶという。 堺でも５０～６０軒の家屋が崩れ、津波による被害も大きく、落橋８、溺死者相当数を数えると言われている。
河内大和地震	昭和１１年（１９３６年） ２月２１日	Ｍ＝６．４ １３５．７° ３４．６°	近畿地方の中で、河内大和地方を含む生駒・金剛山系に震源を有するもので、明治３２年（１８９９年）３月７日の紀伊大和地震（Ｍ＝７．０）の約４０年後に発生した。震源は金剛山脈二上山南麓付近で、震源の深さは約１０ｋｍ程度と推定される。 強震の区域は近畿地方の大部分であったが、柏原、古市、富田林、王寺、高田等に被害が多かった。
東南海地震	昭和１９年（１９４４年） １２月７日	Ｍ＝７．９ １３６．６° ３３．８°	太平洋戦争の末期の昭和１９年、志摩半島南東沖２０ｋｍ付近で大地震が起こり、静岡、愛知、三重３県を中心に大きな被害をおよぼした。 当時は報道管制下にあったため、被害状況は極秘にされていたが、汽車不通や工場崩壊もかなりあったものと言われる。堺での住家の被害は４９戸であったが、熊野灘付近では５～６ｍの津波があったと報告されている。

	年月日	規模・震源	被害状況
南海道地震	昭和２１年（１９４６年） １２月２１日	Ｍ＝８．０ １３５．６° ３３．０°	午前４時１９分、潮岬の南約５０ｋｍ付近で発生したこの地震は、規模の割には震害は少なかったが、府下で死者３１名、家屋の全壊は２８３棟に及ぶ。堺での全壊家屋は６棟であったが、浜寺では津波による波浪振幅は１ｍ程度あったと記録されている。 先の東南海大地震とこの地震により、外側地震帯での地下の歪みエネルギーはほとんど消費されたと推定されている。
兵庫県南部地震	平成７年（１９９５年） １月１７日	Ｍ＝７．２ １３５．０° ３４．３°	午前５時４６分、兵庫県南部（淡路島）震源の深さ約１４．３ｋｍ、京阪神間に多大な被害をもたらした。 震度７　神戸市須磨区から西宮市（幅約１ｋｍ長さ約２０ｋｍの一部）宝塚市の一部、北淡町、一宮町、津名町の一部 震度６　神戸市（上記の震度７の地域を除く）洲本 震度５　京都、彦根、豊岡 震度４　大阪、和歌山、奈良、岐阜、姫路、岡山　他 堺市の状況 震度４ 人的被害　死者１名　負傷者５０名 住家被害　一部損壊　４，１７２件　（平成７年３月３１日現在） 火災　１件
紀伊半島沖地震	平成１６年（２００４年） ９月５日	Ｍ＝６．８ １３６．４７° ３３．１°	午後７時７分、紀伊半島沖震源の深さ３８ｋｍ 震度５弱　和歌山県、奈良県 震度４　大阪府、京都府、滋賀県、三重県、愛知県、岐阜県 震度３　東京都、石川県、福井県、長野県、静岡県、兵庫県、高知県　その他 堺市の状況 人的被害　軽傷者　２名
東海道沖地震	平成１６年（２００４年） ９月５日	Ｍ＝７．４ １３７．８° ３３．８°	午後１１時５７分、東海道沖震源の深さ４４ｋｍ 震度５弱　三重県、和歌山県、奈良県 震度４　大阪府、京都府、滋賀県、愛知県、静岡県　その他 震度３　東京都、千葉県、高知県、愛媛県その他 堺市の状況 人的被害　軽傷者　４名 火災　１件
淡路島付近の地震	平成２５年（２０１３年） ４月１３日	Ｍ＝６．３ １３４．５° ３４．３°	午前５時３３分、震源の深さ１５ｋｍ 震度６弱　兵庫県 震度５弱　大阪府、徳島県、香川県 堺市の状況 震度４ 人的被害　軽傷者　２名 物的被害　１件（体育館舞台上のコンクリート一部欠落）

	年月日	規模・震源	被害状況
大阪北部の地震	平成３０（２０１８年） ６月１８日	Ｍ＝６．１ １３５．６° ３４．８°	午前７時５８分、震源の深さ１３ｋｍ 震度６弱　大阪府 震度５弱　京都府、滋賀県、奈良県 堺市の状況 震度４ 人的被害　１名（エレベーター内に閉じ込め） 物的被害　１件（住宅屋根の一部が落下及び堀一部破損）

掲載基準：堺市内で被害が発生したもの

資料　6-2

●堺市内の活断層（さかいしない かつだんそう）

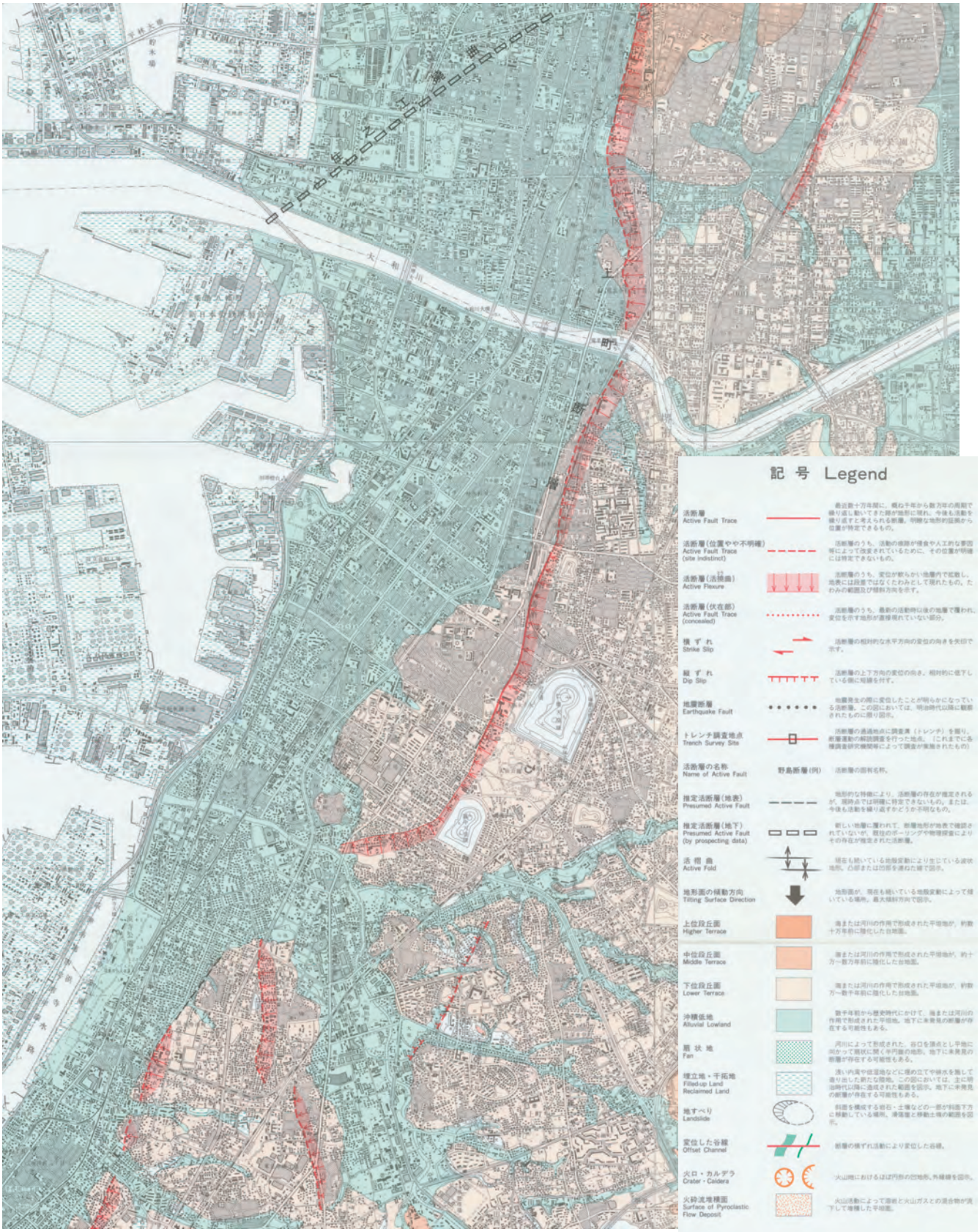

国土地理院作成　都市圏活断層図（大阪東南部、大阪西南部）

堺市危機管理室