

領収書等貼付用紙

会派の名称・議員氏名 西 哲史

使 途 項 目	資料購入費
整 理 番 号	10-1
領収書等貼付欄(複数枚の貼付は、不可)	
 <p>品名(品名) 数量 単価(円) 金額(円) 宛 高(円)</p> <p>7-10--2 振替 *21,158 トダア付ス(加)</p>	
按 分 率 (按分による支出の場合に使用)	
%	円 (按分率の根拠)
(その他) 毎日新聞デジタル版購読料 引き落とし金額21,158 円のうち1,078 円を計上。	

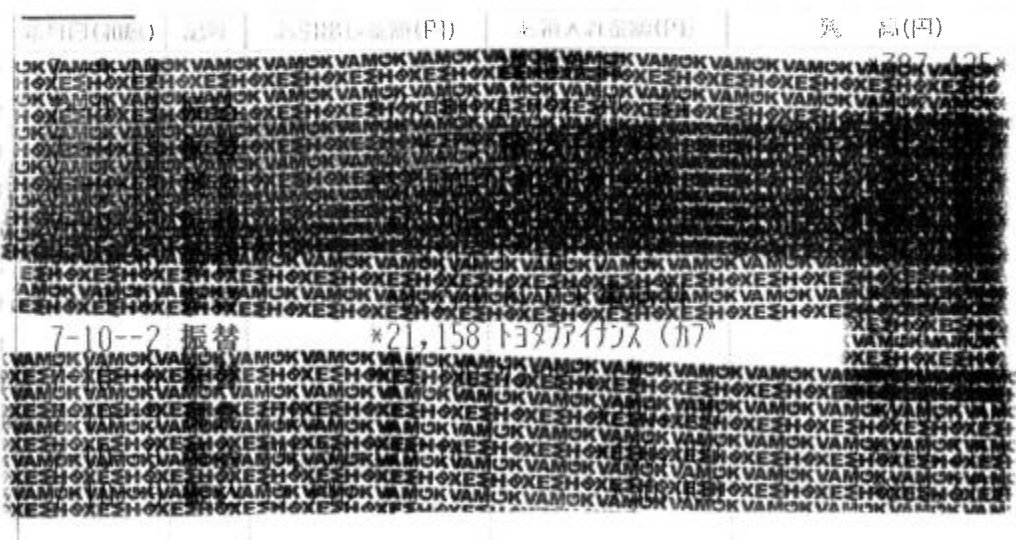

カードご利用代金明細書兼請求書

なお、弊社課税取引がある場合、インボイスにかえさせていただきます。

2025年9月15日発行

1 / 2ページ

大阪府 堺市

西 哲史 様



000000 DDDDDDDDD

264134678488884061

00999648#

トヨタファイナンス株式会社
460-0003

名古屋市中区錦2丁目 17番21号NTTデータ伏見
ビル別館

東海財務局長(13)第00172号
登録番号 T8010601027383

お問い合わせ先 ※お問い合わせの際はお手元にカードをご用意ください。

請求に関するお問い合わせ先 9:00~17:00 (土日祝日・年末年始を除く)

●インフォメーションデスク TEL 052-239-2577

※お問い合わせは本人会員さまからお願いします。電話番号のおかけ間違いにご注意ください。

各種お問い合わせ先 <24時間・年中無休>

[ホームページアドレス] <https://ts cubic.com>

[自動音声応答サービス] ●資料請求サービス フリーコールTEL 0800-700-2733

携帯・PHSからもご利用いただけます。

(一部ご利用いただけないお電話・機種がございます。)

カードの紛失・盗難のご連絡 <24時間・年中無休> TEL 052-239-2811

規約・規定集に「支払金合計」と記載がある場合は、「支払総額」に変更します。

いつもご利用いただきまして誠にありがとうございます。

今回のご利用明細をご案内申し上げます。

※9月10日以降の支払方法変更・繰上返済入金分・返品分等

につきましては本明細には反映されておりませんのでご了承ください。

お支払日	2025年10月 2日
ご請求金額合計	21,158円

本カード契約以外に同一支払日・支払口座の弊社ご契約がある場合、原則、まとめて口座よりお引落しさせていただきます。契約毎のお引落しをご希望の場合はお手続きが必要となります。下記ご指定口座よりお支払日にお引き落しいたします。お引落日前日迄にご用意下さい。

ご利用のカード名称/カード会員番号 (V:Visa, J:JCB)	
ENEOSカード S レギュラー/J	
金融機関 三井住友銀行	
支店	鳳支店
口座番号	普通
口座名義	西 哲史 様

個人情報保護の観点から、口座番号及びカード会員番号の一部を非表示としております。

ご利用可能枠	金利・手数料率	合計可能枠
カード利用可能枠	100万円	
内カード割賦枠	20万円	15.000%
カードローン	*****	

※合計可能枠は、お持ちのすべての当社発行カードのうち最も高い可能枠を表示しております。※カード割賦枠は、リボルビング払い・回数指定分割払い・2回払い・ボーナス1回払い・ボーナス2回払いを合計した金額になります。※2回払い、ボーナス1回払いについては、手数料がわかりません。

ENEOS CARDポイントプログラム 交換方法のご案内

たまったポイントは1000ポイント以上1000ポイント単位で
キャッシュバックやカタログギフトなどの商品と交換できます♪

自動音声応答サービスでのお手続きはこちら

0800-700-2722 (24時間・年中無休・通話料無料)

※クレジットカード番号と暗証番号または生年月日が必要です。

1) TS CUBIC (ご契約者さま専用サイト) からお手続き可能です。
カ、ログギフトなどの商品交換はインターネットでご案内しております。

【ENEOSカード ポイントプログラム】で検索ください。

ご利用内容のお問い合わせについて まずは、ご利用先へお問い合わせをお願いします

なお、インターネット(パソコンまたはスマートフォン)で
”TS 不明な請求”を検索いただきますと、当社サイトによく
お問い合わせをいただく「ご利用店名とご連絡先」が掲載されてます

またインターネットでご利用店名を検索していただきますと、
ご利用先やお問い合わせ先がわかる場合がございます

このカードのポイント明細

下記の表は、右上記載の発行月を当月とした表記となっております。

前月ポイント残高	当月獲得ポイント	還元ポイント	当月失効済ポイント	ボーナスポイント	他調整ポイント	ポイント残高
	18	0	0	0	0	

ポイントの内訳や獲得・利用状況、その他ポイントの詳細については
ホームページでご確認いただけます。お電話でもお問い合わせを承ります。

失効予定 ポイント	10月5日	11月5日	12月5日
	0	0	0

失効予定ポイントのご照会 0800-700-2722 (通話料無料・24時間自動音声) 携帯電話・PHSからもご利用いただけます。

ポイント交換手続きのご案内

①お電話(自動音声応答サービス) ※24時間受付 ※ENEOSカードをご用意ください。

- 下記電話番号へお電話してください。
0800-700-2722 (通話料無料)
- カード券面に表示のクレジットカード番号(16桁)を入力
- 暗証番号(4桁)または生年月日(西暦で8桁)を入力
- サービス番号(4)を入力。
- 交換手続き可能なポイントが案内されます。ご確認のうえ操作してください。
1. キャッシュバックコース

※その他商品もご利用しております。商品番号が必要となりますので、ホームページで番号をご確認ください。

6. 受付完了

②インターネット



トヨタファイナンスホームページからお手続き可能です。

ENEOSカード ポイントプログラム

下記を読み取り、手順に沿って
お手続きください。▼

カメラを
起動する*

QRコードを
読み取る

画面に表示される
URLリンク等を押す



*機種によってはQRコード読み取りアプリを起動

ご利用明細については、裏面をご覧ください。

ご利用年月日	ご利用店名	ポイント	ご利用金額(円)	お支払方法	今回回数	今回ご請求金額(円)	摘要
25. 8. 12	毎日ID決済	☆	1,078	1回払	1	1,078	
			21,363				** 今回ご利用金額合計 **
						21,158	** ご請求金額合計 **

◎印のご利用分をリボ・分割払いに変更できます

お手続きはTS CUBIC WEBサイトが便利です
<https://tscubic.com/>

※ポイント:今回ポイント獲得対象のご利用に☆等を表示。※お支払方法:お支払方法またはお支払回数を表示(ボ-1=ボーナス1回払い、ボ-2=ボーナス2回払い)。※今回回数:今回のお支払いが何回目かを表示。
 ※摘要:ボーナス払いのお支払い月など一部のご利用についてのご説明(海外でのご利用には現地通貨額・通貨略称・換算レート)を表示。◎は支払方法を変更できます。ただし一部ご要望にお応えできない場合がございます。

ご案内

お客様が獲得されたポイントは1,000ポイントから交換でき、しかもポイントは2年間有効。キャッシュバックやエアラインマイレージ、各種商品券、グッズ等からご自由にお選びいただけます。この機会に是非「お得」を体感してみてください。

カードの紛失・盗難後の不正利用が増えています!

駐車中の車や、飲食店、電車内等でのカードの紛失・盗難による不正使用が、多発しております。カードの保管・管理には十分ご注意ください。ととも、カードの紛失・盗難に気づかれた際は、速やかに弊社までご連絡ください。

(注) 弊社課税取引以外のインボイスは、ご利用店舗での交付となります。

翌月一括払いを除き、商品の瑕疵や役務の未提供などを理由に支払を停止することができる場合があります。

お支払い明細

ご利用料金発生日：2025年08月12日

西 哲史 様

ご利用ありがとうございます。2025年08月12日のお支払い明細は以下のとおりです。
但し、すべてクレジットカード利用。

プラン名	期間	金額
スタンダードプラン 1カ月自動更新	2025年08月12日～2025年09月11日	1,078円
	合計（10%対象）	1,078円
	内消費税10%	98円

株式会社 毎日新聞社
登録番号：T2010001029969
〒100-8051 東京都千代田区一ツ橋1-1-1

領収書等貼付用紙

会派の名称・議員氏名 西 哲史

使 途 項 目	調査研究費
整 理 番 号	10 - 2

領収書等貼付欄（複数枚の貼付は、不可）

年月日(和暦)	記号	お引出し金額(円)	お預入れ金額(円)	残 高(円)
1				
2				
3				
4				
5				
6				
7				
8	7-10--2 振替	*21,158	ト3977付入(カ)	
9				
10				
11				
12				

按 分 率（按分による支出の場合に使用）

50 % 4431 円（按分率の根拠）

政務活動にかかる割合が50%のため

（その他） ガソリン代

引き落とし金額 21,158 円のうち 8,863 円を按分。



カードご利用代金明細書兼請求書

なお、弊社課税取引がある場合、インボイスにかえさせていただきます。

2025年9月15日発行

1 / 2ページ

大阪府 堺市

西 哲史 様



000000 DDDDDDDDD

264134678488884061

00999648#

トヨタファイナンス株式会社
460-0003

名古屋市中区錦2丁目 17番21号NTTデータ伏見ビル別館

東海財務局長(13)第00172号
登録番号 T8010601027383

お問い合わせ先 ※お問い合わせの際はお手元にカードをご用意ください。

請求に関するお問い合わせ先 9:00~17:00 (土日祝日・年末年始を除く)

●インフォメーションデスク TEL 052-239-2577

※お問い合わせは本人会員さまからお願いします。電話番号のおかけ間違いにご注意ください。

各種お問い合わせ先 <24時間・年中無休>

[ホームページアドレス] <https://tscubic.com>

[自動音声応答サービス] ●資料請求サービス フリーコールTEL 0800-700-2733

携帯・PHSからもご利用いただけます。

(一部ご利用いただけないお電話・機種がございます。)

カードの紛失・盗難のご連絡 <24時間・年中無休> TEL 052-239-2811

規約・規定集に「支払金合計」と記載がある場合は、「支払総額」に変更します。

いつもご利用いただきまして誠にありがとうございます。

今回のご利用明細をご案内申し上げます。

※9月10日以降の支払方法変更・繰上返済入金分・返品分等につきましては本明細には反映されておりませんのでご了承ください。

お支払日	2025年10月 2日
ご請求金額合計	21,158円

本カード契約以外に同一支払日・支払口座の弊社ご契約がある場合、原則、まとめて口座よりお引落しさせていただきます。契約毎のお引落しをご希望の場合はお手続きが必要となります。下記ご指定口座よりお支払日にお引き落しいたします。お引落日前日迄にご用意下さい。

ご利用のカード名称/カード会員番号 (V:Viea,J:JCB)	
ENEOSカード S レギュラー/J	
金融機関 三井住友銀行	
支店 鳳支店	
口座番号 普通	
口座名義 西 哲史 様	

個人情報保護の観点から、口座番号及びカード会員番号の一部を非表示としております。

ご利用可能枠	金利・手数料率	合計可能枠
カード利用可能枠	100万円	
内カード割賦枠	20万円	15.000%
カードローン	*****	

※合計可能枠は、お持ちのすべての当社発行カードのうち最も高い可能枠を表示しております。※カード割賦枠は、リボルビング払い・回数指定分割払い・2回払い・ボーナス1回払い・ボーナス2回払いを合計した金額になります。※2回払い、ボーナス1回払いについては、手数料がわかりません。

ENEOS CARDポイントプログラム 交換方法のご案内

たまったポイントは1000ポイント以上10000ポイント単位でキャッシュバックやカタログギフトなどの商品と交換できます♪
自動音声応答サービスでのお手続きはこちら
0800-700-2722 (24時間・年中無休・通話料無料)
※クレジットカード番号と暗証番号または生年月日が必要です。
TS CUBIC (ご契約者さま専用サイト) からお手続き可能です。
カタログギフトなどの商品交換はインターネットでご案内しております。
【ENEOSカード ポイントプログラム】で検索ください。

ご利用内容のお問い合わせについて

まずは、ご利用先へお問い合わせをお願いします
なお、インターネット (パソコンまたはスマートフォン) で”TS 不明な請求”を検索いただきますと、当社サイトによくお問い合わせをいただく「ご利用店名とご連絡先」が掲載されてます
またインターネットでご利用店名を検索していただきますと、ご利用先やお問い合わせ先がわかる場合がございます

このカードのポイント明細

下記の表は、右上記載の発行月を当月とした表記となっております。

前月ポイント残高	当月獲得ポイント	還元ポイント	当月失効済ポイント	ボーナスポイント	他調整ポイント	ポイント残高
	18	0	0	0	0	

ポイントの内訳や獲得・利用状況、その他ポイントの詳細についてはホームページでご確認いただけます。お電話でもお問い合わせを承ります。

失効予定ポイント	10月5日	11月5日	12月5日
	0	0	0

失効予定ポイントのご照会 0800-700-2722 (通話料無料・24時間自動音声) 携帯電話・PHSからもご利用いただけます。

ポイント交換手続きのご案内

- ①お電話(自動音声応答サービス) ※24時間受付 ※ENEOSカードをご用意ください。
- 下記電話番号へお電話してください。
0800-700-2722 (通話料無料)
 - カード券面に表示のクレジットカード番号(16桁)を入力
 - 暗証番号(4桁)または生年月日(西暦で8桁)を入力
 - サービス番号(4)を入力。
 - 交換手続き可能なポイントが案内されます。ご確認のうえ操作してください。
1. キャッシュバックコース
- ※その他商品もご用意しております。商品番号が必要となりますので、ホームページで番号をご確認ください。
6. 受付完了

②インターネット

トヨタファイナンスホームページからお手続き可能です。
ENEOSカード ポイントプログラム 検索

下記を読み取り、手順に沿ってお手続きください。▼

カメラを起動する*
QRコードを読み取る
画面に表示されるURLリンク等を押す

※機種によってはQRコード読み取りアプリを起動

ご利用明細については、裏面をご覧ください。

ご利用年月日	ご利用店名	ポイント	ご利用金額(円)	お支払方法	今回回数	今回ご請求金額(円)	摘要
25. 8. 1	レギュラー	52.44	8967	① 1回払	1	8863	DD金岡北SS 値引104円
	** 今回ご利用金額合計 **		21363				
	** ご請求金額合計 **					21158	

◎印のご利用分をリボ・分割払いに変更できます

お手続きはTS CUBIC WEBサイトが便利です
<https://tscubic.com/>

※ポイント:今回ポイント獲得対象のご利用に☆等を表示、※お支払方法:お支払方法またはお支払回数を表示(ボ-1=ボーナス1回払い、ボ-2=ボーナス2回払い)、※今回回数:今回のお支払いが何回目かを表示、※摘要:ボーナス払いのお支払い月など一部のご利用についてのご説明(海外でのご利用には現地通貨額・通貨略称・換算レート)を表示、◎は支払方法を変更できます。ただし一部ご要望にお応えできない場合がございます。

ご案内

お客様が獲得されたポイントは1,000ポイントから交換でき、しかもポイントは2年間有効。キャッシュバックやエアラインマイレージ、各種商品券、グッズ等からご自由にお選びいただけます。この機会に是非「お得」を体感してみてください。

カードの紛失・盗難後の不正利用が増えています!

駐車中の車や、飲食店、電車内等でのカードの紛失・盗難による不正使用が、多発しております。カードの保管・管理には十分ご注意ください。また、カードの紛失・盗難に気づかれた際は、速やかに弊社までご連絡ください。

(注) 弊社課税取引以外のインボイスは、ご利用店舗での交付となります。

翌月一括払いを除き、商品の瑕疵や役務の未提供などを理由に支払を停止することができる場合があります。

ENEOS

納品書(領収書)

2025年08月13日 14:09

売上

TETSUSHI NISHI 様

ENEOSカード S

車両番号 実車番

1200-00

ENEOSレギュラー P-10

52.44L

*

171円

¥8,967

(内ガソリン税53.80円

¥2,821)

合計 ¥8,967

(消費税10%対象

¥8,967

内消費税等

¥815)

クレジット支払

A0000000651010

JCB Credit

有効期限: XX/XX NC ICS

支払方法: 一括払い

承認番号: 0050469

現金でも買上げの場合は領収書にかえさせていただきます。

消費税額表示のない場合は消費税を請求書にて

ご請求いたします。

消費税には、地方消費税が含まれています。

ENEOSポイント残高: [REDACTED]

ネクスエナジー(株)関西支店

金岡北SS

大阪府 堺市北区

北花田町3丁45-6

TEL: 0722531239 SS-027369

登録番号: T2120901029776

シートNo 1966-02

デ-クNo5536-5539

外通番17-05125

00 [REDACTED]

2025/08/13

領収書等貼付用紙

会派の名称・議員氏名 西 哲史

使 途 項 目	資料購入費												
整 理 番 号	10 - 3												
領収書等貼付欄(複数枚の貼付は、不可)													
<table border="1"> <thead> <tr> <th>年月日(記号)</th> <th>記号</th> <th>お引き落とし金額(円)</th> <th>お預入金金額(円)</th> <th>総 高(円)</th> </tr> </thead> <tbody> <tr> <td>7-10-2</td> <td>振替</td> <td>×21,158</td> <td>トヨタクレジット(カ)</td> <td></td> </tr> </tbody> </table>				年月日(記号)	記号	お引き落とし金額(円)	お預入金金額(円)	総 高(円)	7-10-2	振替	×21,158	トヨタクレジット(カ)	
年月日(記号)	記号	お引き落とし金額(円)	お預入金金額(円)	総 高(円)									
7-10-2	振替	×21,158	トヨタクレジット(カ)										
按 分 率 (按分による支出の場合に使用)													
%		円 (按分率の根拠)											
(その他)													
朝日新聞デジタル購読料 引き落とし金額 21,158 円のうち 500 円を計上。													



カードご利用代金明細書兼請求書

なお、弊社課税取引がある場合、インボイスにかえさせていただきます。

2025年9月15日発行

1 / 2ページ

いつもご利用いただきまして誠にありがとうございます。
今回のご利用明細をご案内申し上げます。
※9月10日以降の支払方法変更・繰上返済入金分・返品分等につきましては本明細には反映されておりませんのでご了承ください。

大阪府 堺市

西 哲史 様



000000 DDDDDDDDD

264134678488884061

00999648#

トヨタファイナンス株式会社
460-0003

名古屋市中区錦2丁目 17番21号NTTデータ伏見
ビル別館

東海財務局長(13)第00172号
登録番号 T8010601027383

お問い合わせ先 ※お問い合わせの際はお手元にカードをご用意ください。

請求に関するお問い合わせ先 9:00~17:00 (土日祝日・年末年始を除く)

●インフォメーションデスク TEL 052-239-2577

※お問い合わせは本人会員さまからお願いします。電話番号のおかけ間違いにご注意ください。

各種お問い合わせ先 <24時間・年中無休>

[ホームページアドレス] <https://tscubic.com>

[自動音声応答サービス] ●資料請求サービス フリーコールTEL 0800-700-2733

携帯・PHSからもご利用いただけます。

(一部ご利用いただけないお電話・機種がございます。)

カードの紛失・盗難のご連絡 <24時間・年中無休> TEL 052-239-2811

規約・規定集に「支払金合計」と記載がある場合は、「支払総額」に変更します。

お支払日	2025年10月 2日
ご請求金額合計	21,158円

本カード契約以外に同一支払日・支払口座の弊社ご契約がある場合、原則、まとめて口座よりお引落しさせていただきます。契約毎のお引落しをご希望の場合はお手続きが必要となります。下記ご指定口座よりお支払日にお引き落としいたします。お引落日前日迄にご用意下さい。

ご利用のカード名称/カード会員番号 (V:Viea,J:JOB)	
ENEOSカード S レギュラー/J	
金融機関 三井住友銀行	
支店 鳳支店	
口座番号 普通	
口座名義 西 哲史 様	

個人情報保護の観点から、口座番号及びカード会員番号の一部を非表示しております。

ご利用可能枠	金利・手数料率	合計可能枠
カード利用可能枠	100万円	
内カード割賦枠	20万円	15.000%
カードローン	*****	

※合計可能枠は、お持ちのすべての当社発行カードのうち最も高い可能枠を表示しております。※カード割賦枠は、リボルビング払い・回数指定分割払い・2回払い・ボーナス1回払い・ボーナス2回払いを合計した金額になります。※2回払い、ボーナス1回払いについては、手数料がわかりません。

ENEOS CARDポイントプログラム 交換方法のご案内

たまったポイントは1000ポイント以上1000ポイント単位で
キャッシュバックやカタログギフトなどの商品と交換できます♪
自動音声応答サービスでのお手続きはこちら

0800-700-2722 (24時間・年中無休・通話料無料)

※クレジットカード番号と暗証番号または生年月日が必要です。

TS・CUBIC(ご契約者さま専用サイト)からお手続き可能です。

カタログギフトなどの商品交換はインターネットでご案内しております。

【ENEOSカード ポイントプログラム】で検索ください。

ご利用内容のお問い合わせについて

まずは、ご利用先へお問い合わせをお願いします

なお、インターネット(パソコンまたはスマートフォン)で
”TS 不明な請求”を検索いただきますと、当社サイトによく
お問い合わせをいただく「ご利用店名とご連絡先」が掲載されてます

またインターネットでご利用店名を検索していただきますと、
ご利用先やお問い合わせ先がわかる場合がございます

このカードのポイント明細

下記の表は、右上記載の発行月を当月とした表記となっております。

前月ポイント残高	当月獲得ポイント	還元ポイント	当月失効済ポイント	ボーナスポイント	他調整ポイント	ポイント残高
	18	0	0	0	0	

ポイントの内訳や獲得・利用状況、その他ポイントの詳細については
ホームページでご確認いただけます。お電話でもお問い合わせを承ります。

失効予定 ポイント	10月5日	11月5日	12月5日
	0	0	0

失効予定ポイントのご照会 0800-700-2722 (通話料無料・24時間自動音声) 携帯電話・PHSからもご利用いただけます。

ポイント交換手続きのご案内

①お電話(自動音声応答サービス) ※24時間受付 ※ENEOSカードをご用意ください。

- 下記電話番号へお電話してください。
0800-700-2722 (通話料無料)
- カード券面に表示のクレジットカード番号(16桁)を入力
- 暗証番号(4桁)または生年月日(西暦で8桁)を入力
- サービス番号(4)を入力。
- 交換手続き可能なポイントが案内されます。ご確認のうえ操作してください。

1. キャッシュバックコース
※その他商品もご利用しております。商品番号が必要となりますので、ホームページで番号をご確認ください。
6. 受付完了

②インターネット

トヨタファイナンスホームページからお手続き可能です。
ENEOSカード ポイントプログラム 検索



ご利用明細については、裏面をご覧ください。

ご利用年月日	ご利用店名	ポイント	ご利用金額(円)	お支払方法	今回回数	今回ご請求金額(円)	摘要
			西！哲史 様				
25/8/24	朝日新聞デジタル【朝日ID決済】	☆	500	① 1回払	1	500	
	** 今回ご利用金額合計 **		21363				
	** ご請求金額合計 **					21158	

◎印のご利用分をリボ・分割払いに変更できます

お手続きはTS CUBIC WEBサイトが便利です
<https://tscubic.com/>

※ポイント:今回ポイント獲得対象のご利用に☆等を表示、※お支払方法:お支払方法またはお支払回数を表示(ボ-1=ボーナス1回払い、ボ-2=ボーナス2回払い)、※今回回数:今回のお支払いが何回目かを表示、※摘要:ボーナス払いのお支払い月など一部のご利用についてのご説明(海外でのご利用には現地通貨額・通貨略称・換算レート)を表示、◎は支払方法を変更できます。ただし一部ご要望にお応えできない場合がございます。

ご案内

お客様が獲得されたポイントは1,000ポイントから交換でき、しかもポイントは2年間有効。キャッシュバックやエアラインマイレージ、各種商品券、グッズ等からご自由にお選びいただけます。この機会に是非「お得」を体感してみてください。

(注) 弊社課税取引以外のインボイスは、ご利用店舗での交付となります。

カードの紛失・盗難後の不正利用が増えています!

駐車中の車や、飲食店、電車内等でのカードの紛失・盗難による不正使用が、多発しております。カードの保管・管理には十分ご注意ください。カードの紛失・盗難に気づかれた際は、速やかに弊社までご連絡ください。

翌月一括払いを除き、商品の瑕疵や役務の未提供などを理由に支払を停止することができる場合があります。

朝日新聞

お支払い明細

2025年11月27日

西 哲史様

決済日	2025年8月24日
内容	ダブルコース半年割 購読料金
利用期間	2025年8月24日 から 2025年9月23日
金額(内10%消費税)	500円(45円)

ダブルコースのお客様の場合、ご利用金額には、朝日新聞(宅配)の購読料金は含まれていません。

〒104-8011 東京都中央区築地5-3-2
株式会社 朝日新聞社
登録番号:T6120001059605

領収書等貼付用紙

会派の名称・議員氏名 西 哲史

使 途 項 目	事務・事務所費
整 理 番 号	10 - 4

領収書等貼付欄 (複数枚の貼付は、不可)

年月日(和暦)	記号	お引出し金額(円)	お預入れ金額(円)	残 高(円)
1				
2				
3				
4				
5				
6				
7				
8				
9				
10	7-10--6 振替	*14,190	リコ-リス (カ)	
11				
12				

按 分 率 (按分による支出の場合に使用)

80 % 11,352 円 (按分率の根拠)

事務所 (使用) 状況報告書のとおり

(その他)

事務所複合機リース代

領収書等貼付用紙

会派の名称・議員氏名 西 哲史

<p>使 途 項 目</p>	<p>広報・広聴費</p>
<p>整 理 番 号</p>	<p>10-5</p>
<p>領収書等貼付欄(複数枚の貼付は、不可)</p>	
<div style="border: 1px solid black; padding: 10px;"> <p style="text-align: center;">振替</p> <p>7-10-10 振替 *852,925 (カ) ゴーネット</p>  </div>	
<p>按 分 率 (按分による支出の場合に使用)</p>	
<p>83 % 192,210 円 (按分率の根拠) 市政報告書全6ページのうち、5ページが市政報告に関する内容のため。</p>	
<p>(その他) 市政報告書 2025年夏号の郵送費 引き落とし金額852,925円のうち、231,579円を按分、 宛名: 西 哲史</p>	

カードご利用代金明細書

2025年 10月 27日 現在

西 哲史 様

株式会社ジェーシービー

〒689-1111 鳥取県鳥取市若葉台北6-1-1
JCB鳥取ソリューションセンター
関東財務局長 (14) 第00183号

カード名称	ANA JCBカード
金融機関名	三井住友銀行
支店名	鳳支店
科目・口座番号	普通 [REDACTED]
口座名義	ニシ テツ
今回のお支払日	2025年10月10日(金)
今回のお支払金額合計	7 口 852,925 円

ご利用日	ご利用先など	ご利用明細		今回のお支払明細		摘要	備考
		ご利用金額 (円)	支払 今回 区分 回数	訂正 サイン	お支払金額 (円)		
	[REDACTED] 西 哲史 様						
	ショッピング取組 (国内) >>						
2025/08/22	日本郵便	231,579	1回		231,579		*
	[REDACTED]						*
	[REDACTED]						*
	[REDACTED]						*
	[REDACTED]						*
	[REDACTED]						*
	[REDACTED]						*
	◆お支払小計				852,925		
	◆今回のお支払金額総合計				852,925		

●事務の都合上、ご利用分の請求月が遅れる場合があります ●ご利用日:加盟店利用日ではなくJCB代理店での伝票取扱日等を表示する場合があります ●金額欄の“-”は減額分 ●備考:ポイント対象の利用に*印 ●QUICPayIDの上4桁「0100」は非表示 ●法人カードの下4桁は「1***」と表示され、実際のカード番号とは異なります ●支払区分:1回=ショッピング1回払い、2回=ショッピング2回払い、*1=ボーナス1回払い、*2=ボーナス2回払い、*3~24=ショッピング分割払いの回数、S1=ショッピングステップ払い、CJ=キャッシングリボ払い、C1=キャッシング1回払い、海C=海外キャッシング1回払い ●今回回数:何回目のお支払いかを表示

領収書

様

[別納引受]
区内特別特特(定)BC 22.0g
@81 2,859通 ¥231,579

小計 ¥231,579

郵便物引受合計通数 2,859通
課税計(10%) ¥231,579
(内消費税等(10%) ¥21,052)
非課税計 ¥0

合計 ¥231,579
お預り クレジット ¥231,579



〒100-8792 日本郵便株式会社
東京都千代田区大手町2-3-1
登録番号 T1010001112577
取扱日時: 2025年 8月22日 12:45
発行No. 250822A9320 端N11箱01
連絡先: 浜寺郵便局
TEL: 0570-045-830

クレジット売上票

加盟店名 MERCHANT
ニッポンホテル
TEL 0570-045-830
端末番号 TERM No
71134-620-53983
ご利用日 DATE
2025/08/22 12:45:30

会員番号 ACCT # [REDACTED] IC
カード会社 CARDCOMPANY JCB GROUP
承認番号 APP CODE 0151583
処理通番 TRAN No 0037025

取引内容 売上 TRAN TYPE	支払区分 一括 PMT TYPE	取扱区分 110
伝票番号 03717 SLIP No	有効期限 XX/XX EXP DATE	商品区分 990 COM CODE

合計金額 ¥231,579

TETSUSHI/NISHI 様

ARC 00 ATC 00033 No 00
AID A0000000651010
JCB

ご利用ありがとうございました
またのご来店をお待ちしております
お客様控え

西区の西 堺市議会議員「西てつし」市政報告

2025年 夏号



いつも市政報告をお読みいただき、ありがとうございます。今期の任期も今年4月で折り返しを迎え、残すところ2年弱となりました。大好きで大切な堺のまちを、全国に誇れる住みやすく持続可能な都市にしていくために、今後も多くの市民の皆様の声を伺いながら、政策提案や議論を積極的に行ってまいります。市長に対しても是々非々の立場で臨み、市政の発展に真摯に取り組んでいきます。

本年も引き続き、議会第3会派「堺創志会」の団長として活動させていただくとともに、5月末の所属改選では、総務財政常任委員会、人口減少対策特別委員会、環境審議会、景観審議会に所属することとなりました。大綱質疑などを通じて、堺の持続可能な未来に向け、幅広い論点から議論を重ねています。

限られた財源の中で無駄を抑え、堺市の魅力を積極的に発信し、人口減少時代において堺がどうあるべきか、その将来像を見据えながら、現在の課題にも向き合っています。市全体の課題はもちろん、地域のさまざまな課題にも真摯に向き合い、今年度も全力で取り組んでまいります。

今後とも、皆様からのご指導・ご鞭撻を賜りますよう、よろしくお願い申し上げます。



堺市議会議員 西哲史

我々は府民ではない?? 唯々諾々の構造



現在の大阪観光局のページ

永藤現市長の就任以降、堺市は大阪府の事業に独自負担金を支出し、共同で進めるケースが増えています。図表にあるように、観光や、万博関連など府主導の複数事業で、堺市が多額の費用を負担している実態があります。個々の事業には一定の妥当性もありますが、「なぜ堺市が府とは別に負担するのか」という根本的な問いに、市長側は納得のいく説明をしていません。

この点は今年春の予算審査でも繰り返し議論されました。堺市民は大阪府民でもあります。府全体で行う事業に追加負担するのであれば、堺市民にとっての特別なメリットが明確に示されるべきです。他の府民と同程度の効果しか得られないなら、二重の支出に意義はなく、見直しが必要です。

大阪観光局への拠出も同様です。今年3月の議会で私が指摘するまで、観光局HPでは堺市が章立てで紹介されず、南大阪の一部として扱われていました。負担しながら存在感が反映されていなかったのです。さらに、副首都推進本部会議では堺市が出席していないにもかかわらず、会議用Wi-Fi整備費の一部を負担していた事例もあります。

永藤市政では、市民より大阪府の意向を優先し、要請されるままに負担を受け入れる構造が常態化しています。今年度もこの是正を強く求め、議会で取り上げてまいります。

大阪府の事業の一部を堺市が負担している事例

事業一例	全体予算	堺市負担
都市OS運用委託に係る負担金	402,101	8,400
児童虐待LINE相談への負担金	40,040	8,000
大阪観光局負担金	1,777,180	80,000
大阪デスティネーション キャンペーン協議会負担金	53,919	4,828
大阪のまちづくりランド デザイン推進本部負担金	12,000	3,000
万博海上交通関連負担金	(概算) 60,000	15,000

(千円)

プロフィール 西てつし (48歳)

よく聞かれますが、親は政治家ではありません。サラリーマン出身です。政治家の秘書から政治の世界に飛び込んだわけでもありません。

1977年 堺市内にて生まれる
1990年 堺市立平岡小卒
1993年 堺市立上野芝中卒
1996年 大阪府立三国丘高卒
2001年 関西学院大学総合政策学部卒

2003年 慶應義塾大学大学院 政策メディア研究科修士課程修了
2003年 株式会社博報堂入社(06年退職)
2007年 堺市議会議員に当選(1期目)
2012年 関西学院大学講師(13年迄)
2015年 堺市議会議員に当選(2期目)

現在

2019年 堺市議会議員に当選(3期目)
2023年 堺市議会議員に当選(4期目)
●総務財政委員会委員 ●人口減少対策特別委員会委員
●西区青少年指導員会副会長 ●炭素会計アドバイザー2級

声援カンパで私の政治活動の支援をお願いいたします。

これまで政治をゆがめてきた、しがらみだらけの企業献金や資金パーティと一線を画す為に、「西てつし」声援カンパにご協力をいただければ幸いです。

- 郵便振替口座番号 00920-1-328661
- 口座名称 西てつしと共に歩む1000人委員会
- 声援カンパ 一口2,000円(何口でも結構です)

ポスターを貼れる 場所を探しています

どうかご協力をお願いいたします。もし可能な方は事務所まで、電話・FAXもしくはe-mailでご連絡いただければ幸いです。



大綱質疑

2月20日の「大綱質疑」で、会派「堺創志会」を代表し、堺市政各般にわたって約62分間 議論を行いました。

●発言録や動画は、<https://nishitetsu.net/category/assemblyrecord>にてご覧いただけます。



●発言抜粋・要約

堺市基本計画2025の達成状況について

西質問 KPI(重要業績評価指標)のうち7項目は悪化。進捗にばらつきがあり、堺市の努力だけでは影響しない指標も多いのではないかと。

→市長公室長答弁 社会情勢等の影響もあり、KPIと実績との乖離が生じている。引き続き適切な指標設定を検討する。

→西要望 これまで議論してきたように、市の施策効果を的確に評価できる指標設定の見直しを求める。

大阪観光局の負担金について

西質問 大阪観光局への負担金8000万円について、堺市の具体的な誘客効果や定量的成果が示されていない。HPでの堺の扱いも、府民としての負担以外に堺市独自の負担があるにも関わらず、堺を単独で扱わず不適切な表記である。

→局長答弁 令和6年度以降、誘客件数は増加している。理事会やトップ面談で堺市への情報発信強化を求めている。

→西要望 負担金に見合った堺市固有の成果が見えない現状を重く受け止め、効果測定と情報発信の徹底を強く求める。

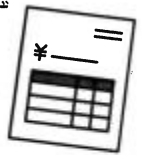

津久野駅周辺のまちづくりについて

西質問 再整備構想案づくりが進行中。関係者が多いため合意形成には時間がかかるが、現在、津久野駅前プロジェクト協議会を中心に、取組が進んでいる。堺市としては今年どのような取組を考えているか示されたい。

→局長答弁 自由通路整備に係る調査検討委託約1,000万円、地元支援として再開発推進団体等補助50万円を計上している。組織改正により令和7年度から拠点整備課として課組織化することで、より効果的かつ効率的な事務執行を確保する。

→西要望 地元の声及び、津久野駅勢圏の様々な声もしっかりと聴きながら、津久野駅の活性化、利用の拡大、そしてまちづくりを進めていくことを強く求める。

市民の移動の確保と公共交通について

西質問 運転手不足によって、堀上緑町1丁線をはじめとした市内バス路線が減便されていることに大きな危機感がある。国の補助金も活用しながら、横浜市等が自治体として支援したような、バスネットワーク再編及び連節バス購入支援による導入等の事例に学ぶべき。

→局長答弁 接続バスについては、堺市においても、朝の混雑区間では試験運行の実績がある。導入課題もあるが、引き続き事業者と協議して検討する。

脱炭素の取組について

西質問 温室効果ガス排出量の算出方法が大阪府の排出量から製造出荷額等の比率による案分で算定されているもので、堺市の努力が反映されにくい。他都市のように取組の実態にあった算定方法を求める。

→局長答弁 引き続き適切な評価方法について検討する。

西質問 炭素会計の観点からいくと、特にScope2の部分での取組が必要ではないか。

→局長答弁 企業等への再生可能エネルギー由来の電力の普及拡大を務める。また脱炭素経営セミナー等を開催し中小企業に求められる取組を紹介していく。

西質問 断熱・気密などの「まず減らす」施策について取り組むべき。

→局長答弁 今後市内で新築される市有施設には、ZEBオリエンテッド以上の断熱施設を有するようになると共に、本市が率先して建築物の断熱性能を高める取組を進める。

その他「働き方改革」「国際協力と持続可能な都市経営」「大阪・関西万博での効果的なプロモーション」について取り上げました。詳細は議事録を読んでいただくと幸いです。

予算審査特別委員会分科会

予算審査特別委員会分科会において、3月4日（建設委員会所管事項）で約40分間、3月5日（総務財政委員会所管事項）で約30分間質疑しました。

●発言録や動画は、<https://nishitetsu.net/category/assemblyrecord>にてご覧いただけます。



●発言抜粋・要約

「サイクルシティ堺」の推進について

西質問 令和6年度の自転車通行環境整備実績について示されたい。過去の整備計画（アクションプラン50km）と進捗も含めて伺う。

→課長答弁 令和6年度は約1.6km整備完了。令和4年度迄の8年間で50km中、44kmを整備した。

→西要望 「サイクルシティ堺」の名にふさわしい整備推進を求める。ペースダウンしている現状に対して計画的に整備をしていくことを強く求める。

西質問 矢羽根型標示の不連続区間がある。交通安全の為に車道通行を促すには矢羽根の連続性が必要ではないか。

→課長答弁 交差点や橋梁など一部未整備区間がある。連続性確保に向けて警察と協議していく。

西質問 国のマニュアルでは駐輪場は200m圏内に整備しないと利用者が激減し意味がないと言われている。堺東駅南側の駐輪場の新設場所は200m圏内か。今後の市内の駐輪場の対応方針について示されたい。

→課長答弁 ジョルノ横などに72台分新設。いずれも200m圏内。今後も駅勢圏やニーズを把握し対応していく。



公共交通の維持について

西質問 堺市内でも運転手不足による減便が発生しているが、現状について示されたい。また、連節バス導入支援や再配置など、運転手不足への対策が必要であり、横浜市等のように、市の積極的な関与が必要ではないか。

→課長答弁 堺市でも運転手不足により、令和5年10月に南海バスが減便（昼間の便数削減、朝・夜の便減、最終便繰上げ）を実施した。横浜市では、連節バス導入や運転手再配置により、ネットワーク維持に取り組んでいる。本市でも、今後バス事業者と連携し、ネットワーク維持に向けた議論を進めていく。

路面標示と白線について

西質問 市内において、交通規制の白線の薄れ・横断歩道の消失などに対して、市民不安の声がある。道路管理者と交通管理者の役割分担について示されたい。自動運転が増えている社会状況への対応も必要ではないか。

→課長答弁 市は区画線や注意喚起標示、府警は横断歩道・停止線等を担当。情報共有し効率的補修を進めている。自動運転普及により重要性は高まると認識。大阪府警察と連携し、道路交通の安全確保に取り組む。

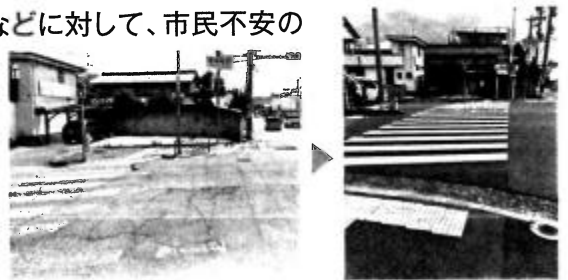

公共施設等総合管理計画について

西質問 光熱水費は年額34.5億円。環境モデル都市として、省エネ・高効率化の視点が不可欠。特に「断熱→気密→日射制御→換気→設備→再エネ」の順に取り組むべき。

→課長答弁 光熱費削減には空調負荷の低減が重要。高効率設備の導入とともに、高断熱・高气密化にも留意しており、ライフサイクルコストを踏まえた対応を関係局と連携して検討する。

戦略的広報と指標について

西質問 「効果的なプロモーション」を掲げながら、何を指標とするか明示されていない。何度も議論をしてきたが、都市イメージ調査などをおこなって、数値的な裏付けを持った戦略をつくっていくことが必要ではないか。

→課長答弁 広報の現状を把握するため、令和7年度に、本市が市内外からどのようにみられているのかな等を把握するイメージ調査を実施し効果的なプロモーションにつなげる。

その他「シェアサイクルの充実」「大和川リバーサイドサイクルラインに隣接のにぎわい拠点整備」「上下水道局の持続可能な経営」「（時給1万円の）戦略アドバイザーの費用と無駄遣い」「財政の持続性」について取り上げました。詳細は議事録を読んでいただけると幸いです。

|| 文教委員会 ||

文教委員会において、3月17日に約59分間 質疑しました。

●発言録や動画は、<https://nishitetsu.net/category/assemblyrecord>にてご覧いただけます。



●発言抜粋・要約

武道場のエアコン整備について

西質問（上野芝中学校を含む）一部中学校には畳の敷かれている武道場がある。ドリームクラブ事業でも活用され、また災害時の避難所としても良好な施設であるが、エアコンの設置が進んでいる特別教室と違って、エアコンが設置されておらず夏季使用できない。早急な空調整備が必要ではないか。

→課長答弁 体育館への空調整備を優先しつつ、武道場については使用状況や他市の整備状況等を踏まえて検討する。

→西要望 教育・避難両面の活用を想定し、武道場にも計画的な空調整備を進めることを求める。

グラウンドの熱中症対策について

西質問 熱中症指数31以上で活動中止指針があるが、現場では活動困難な状況が常態化。土壌改良や遮熱対策の導入の検討が必要ではないか。

→課長答弁 熱中症指数(WBGT)を測定し活動可否を判断している。今後も対応を検討する。



学校図書館における蔵書について

西質問 限られた図書予算の有効活用のため、学校間で蔵書データを共有し、配架の重複を防ぎ、書籍購入費の有効活用をするべきと求めてきたが、取組状況について示されたい。

→課長答弁 モデルとなる中学校区で、蔵書データを学校間でデータを共有できるように取組を進めている。



全国学力学習状況調査の結果と統計的な視点について

西質問 分布や経年変化を見ずに、堺市全体の平均正答率と全国の平均正答率とを比較して「厳しい」と議会で答弁するのは、統計の解釈として不適切。

→課長答弁 IRT調査も導入し、今後は個々の変容を重視する方針。

→西要望 「平均」より「個々の伸び」に注目し、教育政策のPDCAを統計的に正確に回すべき。



その他「万博への遠足と集団行動」「エアコン設置にあたっての体育館の断熱について」「授業におけるデジタル媒体の活用」について取り上げました。詳細は議事録を読んでいただくと幸いです。

|| 総務財政委員会 ||

総務財政委員会において、6月10日に約56分間 質疑しました。

●発言録や動画は、<https://nishitetsu.net/category/assemblyrecord>にてご覧いただけます。

●発言抜粋・要約

ガバメントクラウドについて

西質問 自治体システムの標準化・クラウド移行は平成22年から提案してきた。現在、国の方針でクラウド利用が進む一方、コスト増加の懸念もある。国(デジタル庁)の見積もり支援なども活用すべきではないか。

→課長答弁 サービス事業者連携し見積精査を実施中。デジタル庁の支援は未活用だが、今後検討する。

予算の見える化と指標管理について

西質問 万博へ堺旧港から船で輸送する海上交通事業に対して、堺市会計から1500万円を負担しているにも関わらず、利用率を示すことができないという答弁があった。予算の有効活用という観点からも、データを市民に示せないというのはあり得ない。

→課長答弁 予算編成方針等において、事業を構想する場合に、データに基づき客観的に事業の必要性や効果性の分析、検証を行うということを全庁に周知している。

→西要望 指標をしっかりと示すことを求める。



本庁舎における電力供給と蓄電池活用について

西質問 本庁舎の非常用電源は重油による自家発電が中心となっている。災害時は、燃料調達や維持の課題があるのではないかと。一部自治体では蓄電池の活用も進んでいる。本庁舎での蓄電池の導入についてどのように考えるか。

→課長答弁 費用対効果や実効性など、蓄電池の活用について見識を深める。

その他「PPAP（市役所のメール送信システム）」「大阪府との共同事業」「万博でのプロモーション事業と戦略的広報の視点の欠如」「堺市公共施設等総合管理計画」について取り上げました。詳細は議事録を読んでもいただくと幸いです。

新たな危機に立ち向かうまちづくり調査特別委員会

新たな危機に立ち向かうまちづくり調査特別委員会において、2月3日に約57分間質疑しました。

●発言録や動画は、<https://nishitetsu.net/category/assemblyrecord>にてご覧いただけます。

●発言抜粋・要約

避難所の運営の課題の共有について

西質問 阪神淡路大震災や中越地震、東日本大震災、能登半島地震の避難所にボランティアで行かせていただいていた現場を見る限り、避難所や災害での経験がなかなか活用されていないように感じるが、堺市から能登半島地震等での避難所運営支援に職員が派遣されている中で、様々な経験を堺市の避難所対応などに活かすべきではないか。

→課長答弁 職員派遣の教訓は職員研修やイベント、広報等で共有していく。



災害現場でのトイレ使用の課題について

西質問 能登半島地震の現場では、下水道管が割れているかもしれないからトイレを使えない、割れていないか確認できないのだから使わないということが多数あったと聞いているが、災害時に堺市でも同様の事例が起きるのでは。

→担当参事答弁 小学校での災害用マンホールトイレは基本的に発災直後から使用可能。問題があれば使用制限し、応急対応を行う。市が自粛要請しない限り、発災直後から使用可能であることを周知していく。

災害時の公費解体と所有者不明土地について

西質問 災害時に、所有者不明・相続人不明家屋の解体をどのようにするかが災害現場で課題になっているが、現状どうなっているか。事前に対応をすすめるべきではないか。

→課長答弁 相続人全員の同意が困難な場合は手続きが滞ることが考えられる。登記簿調査や宣誓書の活用、他自治体の事例も参考にして対応準備を進める。



ハザードマップと河川の維持管理について

西質問 百済川等で河道内に繁茂する樹木が、ハザードマップの浸水想定に反映されていない現状とその危険性についてどのように考えているか。

→課長答弁 大阪府のシミュレーションでは障害物を考慮せずに作成。市としては府に対し維持管理強化を要望し、通報があれば情報提供・現地確認を行う。

→西要望 住民不安を解消するためにも、府と連携してハザードマップの現状を改善し、実態に即した周知・対策を進めるべき。



その他「外国人や観光客の避難との共生」「災害現場でのポータブルトイレとゴミ収集」について取り上げました。詳細は議事録を読んでもいただくと幸いです。

整備案件

自治会役員の皆様や担当課をはじめとした様々な皆様のご協力を得ながら地域の安全なまちづくりについて頂いた要望の実現に努めることができました。

下記以外にも実現途中のものがありますので引き続き実現に努めます。

- ◎ 上野芝向ヶ丘町カーブミラー交換 (3件)
- ◎ 上野芝向ヶ丘町歩道段差解消
- ◎ 神野町百済川河道内雑木伐採
- ◎ 津久野町カーブミラー交換
- ◎ 津久野町水路柵設置
- ◎ 浜寺石津町道路植栽捕植
- ◎ 平岡町道路構造物修理
- ◎ 平岡町道路標識修理
- ◎ 平岡町道路修復
- ◎ 北条町横断歩道白線塗装
- ◎ 堀上緑町横断歩道白線塗装

(五十音順)

津久野駅周辺再整備について



何度も議会で取り上げてきた津久野駅周辺のまちづくり再整備について、昨年度は基本構想案の策定に向けた取組が進みました。堺市は住民や関係者へのアンケートやワークショップを実施し、それを基に構想のたたき台を作成し、2月には津久野校区・家原寺校区・駅前URビルの住民の方々との意見交換会も行われ、地域の声を反映した構想案づくりが進行中です。今年度中のパブリックコメント実施をめざして調整が進められており、関係者が多いため合意形成には時間を要しますが、前進しています。今年度は東西自由通路整備に向けた調査委託費約1,000万円、まちづくり団体支援に50万円を計上し、堺市役所は組織改正で「拠点整備課」を新設して体制強化を図っています。

石津川駅バス乗り場

石津川駅前の臨海工業地帯向け通勤バスターミナルは、朝7時台の混雑が深刻で、長い待ち時間が大きな負担となっていました。加えて、発着バスの多さによる周辺の交通安全上の課題も指摘されていました。こうした中、臨海地区の労働組合や働く方々から、ターミナルの追加設置を求める声が多数寄せられていました。そこで堺市に対し、臨海企業と連携して新たな設置場所の確保を要望し、堺市と関係機関で調整し、阪神高速湾岸線高架下に2か所目のターミナルが整備され、今年4月に供用が始まりました。これにより、通勤の負担軽減や渋滞緩和、周辺の危険箇所の改善が期待されます。今後も状況を注視していきます。



特殊詐欺対策

最近、特殊詐欺の電話がさらに増えてきたとの声を聞きます。現在の詐欺は「オレオレ詐欺」にとどまらず、手口が多様かつ巧妙で、より悪質化しています。私自身も3月、「警視庁」を名乗る相手から広島県警への捜査協力を装った電話を受け、特殊詐欺の可能性があると市民人権局と警察に連絡しました。堺市内でも同様の事例が確認されており、「警察官」「百貨店店員」「区役所職員」などを名乗るアポ電も多数発生しています。こうした状況を受け、私たちの会派「堺創志会」では特殊詐欺対策機器の活用を繰り返し求めてきました。現在、堺市では70歳以上の方を対象に、詐欺防止に有効な「自動通話録音機」を無償で貸与しています。ぜひご利用ください。(西区自治推進課 072-275-1902)



臨海コンビナート命の道(防災訓練)

6月、西区の臨海コンビナート地帯で防災訓練が実施されました。この取組は、臨海地域で働く皆さんの声をいただき、私たちの会派「堺創志会」が議会質疑や予算要望を通じて避難路の確保を求めてきた活動の一環です。臨海地区は、大規模地震による津波や液状化の際、道路が1本(臨海1号線)しかなく、車はもちろん徒歩での避難も困難になるおそれがあります。そこで、各企業の構内通路を相互に連結し、緊急時には避難路として活用できる体制・制度整備を求めてきました。課題は多く残されていますが、今回の訓練は避難路確保に向けた大きな一歩です。今後も、西区の臨海地区で安心して働ける環境づくりに向け、取組を進めてまいります。



平岡大橋耐震化

平岡町交差点横の「平岡大橋」について、平岡校区の皆さまからのご要望を受け、早期の耐震化と下流側での自転車・歩行者空間の確保を訴えてきました。その結果、耐震化と1.5メートルの拡幅工事に着手することになりました。デザイン性の高い構造のため、設計には課題が多く、通行止めを避ける方針のもと、関係機関との調整が重ねられてきました。最終的に、耐震化と拡幅を両立する計画案がまとまり、耐震補強は令和7年秋から令和10年夏、拡幅は令和11年秋から令和12年夏にかけて実施される予定です。

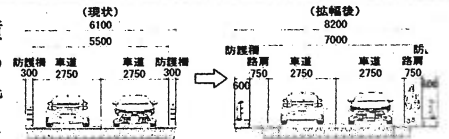

百済川流域の河道確保について



西区の大阪府管理河川(石津川・百済川など)では、河道内の雑木繁茂により、大雨時氾濫を不安視する声が上がっています。ハザードマップは「河道全体で水が流れる」ことを前提にリスクを算出していますが、現状はその条件を満たしておらず、水害リスクが高まっていると考えられます。この問題を重く受け止め、2月の特別委員会で質疑を行い、堺市建設局を通じ大阪府に抜本的な改善を強く求めてきました。その結果、百済川周辺では雑木伐採が徐々に進みつつありますが、府の維持管理予算は依然不足し、対応には限界があるようです。今後も、ハザードマップと現場の整合性が保たれるよう、粘り強く改善を求めていきます。

こどもの弱視対策

2022年3月の健康福祉委員会で、「視力は8歳頃までに完成する」ことを踏まえ、弱視は感受性の高い時期に治療を始めなければ効果が得られないこと、そしてそのための早期発見の重要性を訴えると共に、府下7市で導入されている「スポットビジョンスクリーナー」を使った屈折検査の有効性にも触れ、堺市でも機器導入を強く求めました。その結果、2023年3月から3歳児健診に

おいて、機器による屈折異常のスクリーニングが導入され、従来の検査では見逃されていた弱視が見つかり、治療につながった事例が複数報告されています。今後も、こうした取組が、堺の子どもの未来の健康を支えていくことを願っています。



領収書等貼付用紙

会派の名称・議員氏名 西 哲史

<p>使 途 項 目</p>	<p>事務・事務所費</p>
<p>整 理 番 号</p>	<p>10-6</p>
<p>領収書等貼付欄 (複数枚の貼付は、不可)</p>	
<div style="border: 1px solid black; padding: 10px; text-align: center;"> </div>	
<p>按 分 率 (按分による支出の場合に使用)</p>	
<p>25 % 2,311 円 (按分率の根拠) 政務活動にかかる割合が25%のため</p>	
<p>(その他) 携帯電話代 (9月分) 引き落とし金額 852,925 円のうち 15,443 円について、基本使用料と 通話料・通信料の合計に消費税を掛けた金額を按分。</p>	

カードご利用代金明細書

2025年 10月 27日 現在

西 哲史 様

株式会社ジェーシービー

〒689-1111 鳥取県鳥取市若葉台北6-1-1
JCB鳥取ソリューションセンター
関東財務局長 (14) 第00183号

カード名称	ANA JCBカード	
金融機関名	三井住友銀行	
支店名	鳳支店	
科目・口座番号	普通	██████████
口座名義	ニシ テツ	
今回のお支払日	2025年10月10日(金)	
今回のお支払金額合計	7 口	852,925 円

ご利用日	ご利用先など	ご利用明細		今回のお支払明細		摘要	備考
		ご利用金額 (円)	支払 今回 区分回数	訂正 サイン	お支払金額 (円)		
	西 哲史 様						
	ショッピング取組 (国内) >>						
2025/08/31	ドコモご利用料金 9月分	15,443	1回		15,443		*
	◆お支払小計				852,925		*
	◆今回のお支払金額総合計				852,925		*

●事務の都合上、ご利用分の請求月が遅れる場合があります●ご利用日:加盟店利用日ではなくJCB代理店での伝票取扱日等を表示する場合があります●金額欄の“-”は減額分●備考:※イ)対象の利用に*印●QUICPayIDの上4桁(0100)は非表示●法人カードの下4桁は「1***」と表示され、実際のカード番号とは異なります●支払区分:1回=ショッピング1回払い、2回=ショッピング2回払い、※1=ボーナス1回払い、※2=ショッピング※1回払い、3~24=ショッピング分割払いの回数、S1=ショッピングスキップ払い、C1=キャッシング1回払い、海C=海外キャッシング1回払い●今回回数:何回目のお支払いかを表示

請求額確定日 2025年 9月 9日

日頃、サービスをご利用いただきまして誠にありがとうございます。

(1 / 2 ページ)

お客様氏名 CUSTOMER NAME	西 哲史 ※JIS漢字コード以外の一部文字において●(黒まる)表示になる場合があります。	様
お客様電話番号 PHONE NUMBER		

ご利用料金のご案内

請求年月 MONTH OF ISSUE	2025年9月 ご請求分
ご利用金額 TRANSFER AMOUNT OF MONEY	15,443円
振替日 TRANSFER DAY	ご利用クレジット会社の規約に基づく振替日

ご利用クレジット会社 CREDIT COMPANY	ジェーシービー
カード会員番号 MEMBER NUMBER OF THE CARD	

前月ご請求金額	20,005円(税込)
* * * *	* * * *
* * * *	* * * *

ポイントのお知らせ	2025年7月にdポイントクラブサイトで「dポイントを送る」機能を提供開始しました。それに伴い「ポイント共有グループ」を提供終了いたします。共有中のポイントは全て代表会員に集約され、子会員は0ポイントになります。詳しくはdポイントクラブサイトにてご確認ください。
* * * *	* * * *

お知らせ

【NTTファイナンスからのお知らせ】-----

適格請求書発行事業者名：NTTファイナンス株式会社
(登録番号：T8010401005011)

10%対象請求額(税込)	11,254円
うち消費税等	1,023円
非対象等請求額	4,189円
ご請求額合計	15,443円

※各社のご利用料金・ご利用期間の詳細については、「ご請求内訳」をご確認ください。

【NTTドコモからのお知らせ】-----

*** ドコモからのお知らせ ***

ユニバーサルサービス料は、ユニバーサルサービス(NTT東西の加入電話等)の提供を確保するために必要な費用の一部を通信事業者全体で電話番号数に応じて負担するユニバーサルサービス制

NTTファイナンス株式会社 電話料金等料金領収証

RECEIPT OF TELECOMMUNICATION CHARGES

下記、ご利用料金を口座振替により領収いたしました。
The following amount was transferred from your account.

請求年月 MONTH OF ISSUE	* * * *	
領収金額 AMOUNT RECEIVED	* * * *	
振替口座 BANK ACCOUNT	金融機関名 (BANK/POST OFFICE)	* * * *
	口座番号 (ACCOUNT)	* * * *

※本書は電子文書です。

※前月以前のご請求額を口座振替にてお支払いの場合のみ『電話料金等料金領収証』を表示いたします。

NTTファイナンス株式会社
〒108-0075
東京都港区港南1-2-70



お知らせ

度の趣旨に基づき、ご負担をお願いしている料金です。

2025年7月ご利用分からユニバーサルサービス料を3円(税抜)へ改定しました。詳細は当社ホームページをご確認ください。

領収書等貼付用紙

会派の名称・議員氏名 西 哲史

<p>使 途 項 目</p>	<p>広報・広聴費</p>																																																
<p>整 理 番 号</p>	<p>10-17</p>																																																
<p>領収書等貼付欄 (複数枚の貼付は、不可)</p>																																																	
<div style="border: 1px solid black; padding: 10px;"> <table border="1" style="width: 100%; border-collapse: collapse;"> <tr> <td style="width: 5%; text-align: center;">13</td> <td style="width: 20%;"></td> <td style="width: 60%;"></td> <td style="width: 15%;"></td> </tr> <tr> <td style="text-align: center;">14</td> <td>7-10-10: 振替</td> <td>*852,925 (か) ジェイ・エフ・エス</td> <td></td> </tr> <tr> <td style="text-align: center;">15</td> <td></td> <td></td> <td></td> </tr> <tr> <td style="text-align: center;">16</td> <td></td> <td></td> <td></td> </tr> <tr> <td style="text-align: center;">17</td> <td></td> <td></td> <td></td> </tr> <tr> <td style="text-align: center;">18</td> <td></td> <td></td> <td></td> </tr> <tr> <td style="text-align: center;">19</td> <td></td> <td></td> <td></td> </tr> <tr> <td style="text-align: center;">20</td> <td></td> <td></td> <td></td> </tr> <tr> <td style="text-align: center;">21</td> <td></td> <td></td> <td></td> </tr> <tr> <td style="text-align: center;">22</td> <td></td> <td></td> <td></td> </tr> <tr> <td style="text-align: center;">23</td> <td></td> <td></td> <td></td> </tr> <tr> <td style="text-align: center;">24</td> <td></td> <td></td> <td></td> </tr> </table> </div>		13				14	7-10-10: 振替	*852,925 (か) ジェイ・エフ・エス		15				16				17				18				19				20				21				22				23				24			
13																																																	
14	7-10-10: 振替	*852,925 (か) ジェイ・エフ・エス																																															
15																																																	
16																																																	
17																																																	
18																																																	
19																																																	
20																																																	
21																																																	
22																																																	
23																																																	
24																																																	
<p>按 分 率 (按分による支出の場合に使用)</p>																																																	
<p>83 % 452,995 円 (按分率の根拠) 市政報告書全6ページのうち、5ページが市政報告に関する内容のため。</p>																																																	
<p>(その他) 市政報告書 2025年夏号, 郵送費。 引き落とし金額 852,925円のうち、545,778円を按分。 宛名: 西 哲史</p>																																																	

カードご利用代金明細書

2025年10月27日 現在

西 哲史 様

株式会社ジェーシービー

〒689-1111 鳥取県鳥取市若葉台北6-1-1
JCB鳥取ソリューションセンター
関東財務局長 (14) 第00183号

カード名称	ANA JCBカード	
金融機関名	三井住友銀行	
支店名	鳳支店	
科目・口座番号	普通	■■■■■■■■■■
口座名義	西 哲史	
今回のお支払日	2025年10月10日(金)	
今回のお支払金額合計	7 口	852,925 円

ご利用日	ご利用先など	ご利用明細		今回のお支払明細		摘要	備考
		ご利用金額 (円)	支払 回数	訂正 サイン	お支払金額 (円)		
	ANA JCBカード 西 哲史 様						
	ショッピング取組(国内) ※						*
2025/09/01	日本郵便	545,778	1回		545,778		*
	◆お支払小計				852,925		*
	◆今回のお支払金額総合計				852,925		*

●事務の都合上、ご利用分の請求月が遅れる場合があります ●ご利用日:加盟店利用日ではなくJCB代理店での伝票取扱日等を表示する場合があります ●金額欄の“-”は減額分 ●備考:ポイント対象の利用に*印 ●QUICPayIDの上4桁「0100」は非表示 ●法人カードの下4桁は「1***」と表示され、実際のカード番号とは異なります ●支払区分:1回=ショッピング1回払い、2回=ショッピング2回払い、*1=ボーナス1回払い、*2=ショッピング*1回払い、*3~*24=ショッピング*分割払いの回数、S1=ショッピング*スキップ払い、C1=キャッシング*1回払い、C2=キャッシング*1回払い、海C=海外キャッシング*1回払い ●今回回数:何回目のお支払いかを表す

領収書

様

[別納引受]
区内特別特特(定)BC 22.5g
@81 6,738通 ¥545,778

小計 ¥545,778

郵便物引受合計通数 6,738通
課税計(10%) ¥545,778
(内消費税等(10%)) ¥49,616
非課税計 ¥0

合計 ¥545,778
口計
お預り クレジット ¥545,778



〒100-8792 日本郵便株式会社
東京都千代田区大手町2-3-1
登録番号 T1010001112577
取扱日時: 2025年 9月 1日 14:21
発行No. 250901A3231 端N67箱02
連絡先: 鳳郵便局
TEL: 0570-943-149

クレジット売上票

加盟店名 MERCHANT
ニッポソウビシ
TEL 0570-943-149
端末番号 TERM No
71134-620-54087
ご利用日 DATE
2025/09/01 14:21:18

会員番号 ACCT #
IC
カード会社 CARDCOMPANY
JCB GROUP
承認番号 APP CODE 0062656
処理通番 TRAN No 0063531

取引内容	支払区分	取扱区分
売上	一括	110
TRAN TYPE	PMT TYPE	
伝票番号	有効期限	商品区分
02297	XX/XX	990
SLIP No	EXP DATE	COM CODE

合計金額 ¥545,778

TETSUSHI/NISHI 様

ARC 00 ATC 00034 No 00
AID A0000000651010
JCB

ご利用ありがとうございました
またのご来店をお待ちしております
お客様控え



いつも市政報告をお読みいただき、ありがとうございます。今期の任期も今年4月で折り返しを迎え、残すところ2年弱となりました。大好きで大切な堺のまちを、全国に誇れる住みやすく持続可能な都市にしていくために、今後も多くの市民の皆様の声を伺いながら、政策提案や議論を積極的に行ってまいります。市長に対しても是々非々の立場で臨み、市政の発展に真摯に取り組んでいきます。

本年も引き続き、議会第3会派「堺創志会」の団長として活動させていただくとともに、5月末の所属改選では、総務財政常任委員会、人口減少対策特別委員会、環境審議会、景観審議会に所属することとなりました。大綱質疑などを通じて、堺の持続可能な未来に向け、幅広い論点から議論を重ねています。

限られた財源の中で無駄を抑え、堺市の魅力を積極的に発信し、人口減少時代において堺がどうあるべきか、その将来像を見据えながら、現在の課題にも向き合っています。市全体の課題はもちろん、地域のさまざまな課題にも真摯に向き合い、今年度も全力で取り組んでまいります。

今後とも、皆様からのご指導・ご鞭撻を賜りますよう、よろしくお願い申し上げます。



堺市議会議員 西 哲史

我々は府民ではない?? 唯々諾々の構造



現在の大阪観光局のページ

永藤現市長の就任以降、堺市は大阪府の事業に独自負担金を支出し、共同で進めるケースが増えています。図表にあるように、観光や、万博関連など府主導の複数事業で、堺市が多額の費用を負担している実態があります。個々の事業には一定の妥当性もありますが、「なぜ堺市が府とは別に負担するのか」という根本的な問いに、市長側は納得のいく説明をしていません。

この点は今年春の予算審査でも繰り返し議論されました。堺市民は大阪府民でもあります。府全体で行う事業に追加負担するのであれば、堺市民にとっての特別なメリットが明確に示さ

れるべきです。他の府民と同程度の効果しか得られないなら、二重の支出に意義はなく、見直しが必要です。

大阪観光局への拠出も同様です。今年3月の議会で私が指摘するまで、観光局HPでは堺市が章立てで紹介されず、南大阪の一部として扱われていました。負担していながら存在感が反映されていなかったのです。さらに、副首都推進本部会議では堺市が出席していないにもかかわらず、会議用Wi-Fi整備費の一部を負担していた事例もあります。

永藤市政では、市民より大阪府の意向を優先し、要請されるままに負担を受け入れる構造が常態化しています。今年度もこの是正を強く求め、議会で取り上げてまいります。

大阪府の事業の一部を堺市が負担している事例

事業一例	全府予算	堺市負担
都市OS運用委託に係る負担金	402,101	8,400
児童虐待LINE相談への負担金	40,040	8,000
大阪観光局負担金	1,777,180	80,000
大阪デスティネーション キャンペーン協議会負担金	53,919	4,828
大阪のまちづくりグランド デザイン推進本部負担金	12,000	3,000
万博海上交通関連負担金	(概算) 60,000	15,000

(千円)

プロフィール 西てつし (48歳)

よく聞かれますが、親は政治家ではありません。サラリーマン出身です。政治家の秘書から政治の世界に飛び込んだわけでもありません。

- 1977年 堺市内にて生まれる
- 1990年 堺市立平岡小卒
- 1993年 堺市立上野芝中卒
- 1996年 大阪府立三国丘高卒
- 2001年 関西学院大学総合政策学部卒
- 2003年 慶應義塾大学大学院 政策メディア研究科修士課程修了
- 2003年 株式会社博報堂入社(06年退職)
- 2007年 堺市議会議員に当選(1期目)
- 2012年 関西学院大学講師(13年迄)
- 2015年 堺市議会議員に当選(2期目)
- 2019年 堺市議会議員に当選(3期目)
- 2023年 堺市議会議員に当選(4期目)

現在

- 総務財政委員会委員
- 人口減少対策特別委員会委員
- 西区青少年指導員会副会長
- 炭素会計アドバイザー2級

声援カンパで私の政治活動の支援をお願いいたします。

これまで政治をゆがめてきた、しがらみだらけの企業献金や資金パーティと一線を画す為、「西てつし」声援カンパにご協力をいただければ幸いです。

- 郵便振替口座番号 00920-1-328661
- 口座名称 西てつしと共に歩む1000人委員会
- 声援カンパ 一口 2,000円(何口でも結構です)

ポスターを貼れる場所を探しています

どうかご協力をお願いいたします。もし可能な方は事務所まで、電話・FAXもしくはe-mailでご連絡いただければ幸いです。



|| 大綱質疑 ||

2月20日の「大綱質疑」で、会派「堺創志会」を代表し、堺市政各般にわたって約62分間 議論を行いました。



●発言録や動画は、<https://nishitetsu.net/category/assemblyrecord>にてご覧いただけます。

● 発言抜粋・要約

堺市基本計画2025の達成状況について

西質問 KPI(重要業績評価指標)のうち7項目は悪化。進捗にはばらつきがあり、堺市の努力だけでは影響しない指標も多いのではないかと。

- 市長公室長答弁 社会情勢等の影響もあり、KPIと実績との乖離が生じている。引き続き適切な指標設定を検討する。
- 西要望 これまで議論してきたように、市の施策効果を的確に評価できる指標設定の見直しを求める。

大阪観光局の負担金について

西質問 大阪観光局への負担金8000万円について、堺市の具体的な誘客効果や定量的成果が示されていない。HPでの堺の扱いも、府民としての負担以外に堺市独自の負担があるにも関わらず、堺を単独で扱わず不適切な表記である。

- 局長答弁 令和6年度以降、誘客件数は増加している。理事会やトップ面談で堺市への情報発信強化を求めている。
- 西要望 負担金に見合った堺市固有の成果が見えない現状を重く受け止め、効果測定と情報発信の徹底を強く求める。



津久野駅周辺のまちづくりについて

西質問 再整備構想案づくりが進行中。関係者が多いため合意形成には時間がかかるが、現在、津久野駅前プロジェクト協議会を中心に、取組が進んでいる。堺市としては今年どのような取組を考えているか示されたい。

- 局長答弁 自由通路整備に係る調査検討委託約1,000万円、地元支援として再開発推進団体等補助50万円を計上している。組織改正により令和7年度から拠点整備課として課組織化することで、より効果的かつ効率的な事務執行を確保する。
- 西要望 地元の声及び、津久野駅勢圏の様々な声もしっかりと聴きながら、津久野駅の活性化、利用の拡大、そしてまちづくりを進めていくことを強く求める。

市民の移動の確保と公共交通について

西質問 運転手不足によって、堀上緑町1丁線をはじめとした市内バス路線が減便されていることに大きな危機感がある。国の補助金も活用しながら、横浜市等が自治体として支援したような、バスネットワーク再編及び連節バス購入支援による導入等の事例に学ぶべき。

- 局長答弁 接続バスについては、堺市においても、朝の混雑区間では試験運行の実績がある。導入課題もあるが、引き続き事業者と協議して検討する。

脱炭素の取組について

西質問 温室効果ガス排出量の算出方法が大阪府の排出量から製造出荷額等の比率による案分で算定されているもので、堺市の努力が反映されにくい。他都市のように取組の実態にあった算定方法を求める。

- 局長答弁 引き続き適切な評価方法について検討する。

西質問 炭素会計の観点からいくと、特にScope2の部分での取組が必要ではないか。

- 局長答弁 企業等への再生可能エネルギー由来の電力の普及拡大を務める。また脱炭素経営セミナー等を開催し中小企業に求められる取組を紹介していく。

西質問 断熱・気密などの「まず減らす」施策について取り組むべき。

- 局長答弁 今後市内で新築される市有施設には、ZEBオリエンテッド以上の断熱施設を有するようにすると共に、本市が率先して建築物の断熱性能を高める取組を進める。

その他「働き方改革」「国際協力と持続可能な都市経営」「大阪・関西万博での効果的なプロモーション」について取り上げました。詳細は議事録を読んでいただくと幸いです。

|| 予算審査特別委員会分科会 ||

予算審査特別委員会分科会において、3月4日（建設委員会所管事項）で約40分間、3月5日（総務財政委員会所管事項）で約30分間質疑しました。



●発言録や動画は、<https://nishitetsu.net/category/assemblyrecord>にてご覧いただけます。

●発言抜粋・要約

「サイクルシティ堺」の推進について

西質問 令和6年度の自転車通行環境整備実績について示されたい。過去の整備計画（アクションプラン50km）と進捗も含めて伺う。

→課長答弁 令和6年度は約1.6km整備完了。令和4年度迄の8年間で50km中、44kmを整備した。

→西要望 「サイクルシティ堺」の名にふさわしい整備推進を求める。ペースダウンしている現状に対して計画的に整備をしていくことを強く求める。

西質問 矢羽根型標示の不連続区間がある。交通安全の為に車道通行を促すには矢羽根の連続性が必要ではないか。

→課長答弁 交差点や橋梁など一部未整備区間がある。連続性確保に向けて警察と協議していく。

西質問 国のマニュアルでは駐輪場は200m圏内に整備しないと利用者が激減し意味がないと言われている。堺東駅南側の駐輪場の新設場所は200m圏内か。今後の市内の駐輪場の対応方針について示されたい。

→課長答弁 ジョルノ横などに72台分新設。いずれも200m圏内。今後も駅勢圏やニーズを把握し対応していく。



公共交通の維持について

西質問 堺市内でも運転手不足による減便が発生しているが、現状について示されたい。また、連節バス導入支援や再配置など、運転手不足への対策が必要であり、横浜市等のように、市の積極的な関与が必要ではないか。

→課長答弁 堺市でも運転手不足により、令和5年10月に南海バスが減便（昼間の便数削減、朝・夜の便減、最終便繰上げ）を実施した。横浜市では、連節バス導入や運転手再配置により、ネットワーク維持に取り組んでいる。本市でも、今後バス事業者と連携し、ネットワーク維持に向けた議論を進めていく。

路面標示と白線について

西質問 市内において、交通規制の白線の薄れ・横断歩道の消失などに対して、市民不安の声がある。道路管理者と交通管理者の役割分担について示されたい。自動運転が増えている社会状況への対応も必要ではないか。

→課長答弁 市は区画線や注意喚起標示、府警は横断歩道・停止線等を担当。情報共有し効率的補修を進めている。自動運転普及により重要性は高まると認識。大阪府警察と連携し、道路交通の安全確保に取り組む。

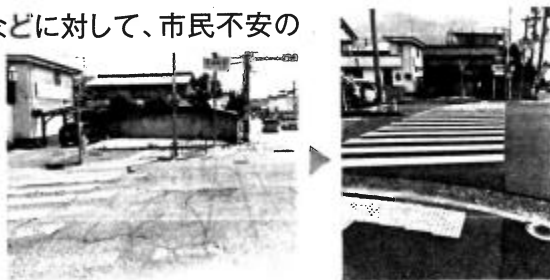

公共施設等総合管理計画について

西質問 光熱水費は年額34.5億円。環境モデル都市として、省エネ・高効率化の視点が不可欠。特に「断熱→気密→日射制御→換気→設備→再エネ」の順に取り組むべき。

→課長答弁 光熱費削減には空調負荷の低減が重要。高効率設備の導入とともに、高断熱・高气密化にも留意しており、ライフサイクルコストを踏まえた対応を関係局と連携して検討する。

戦略的広報と指標について

西質問 「効果的なプロモーション」を掲げながら、何を指標とするか明示されていない。何度も議論してきたが、都市イメージ調査などをおこなって、数値的な裏付けを持った戦略をつくっていくことが必要ではないか。

→課長答弁 広報の現状を把握するため、令和7年度に、本市が市内外からどのようにみられているのかな等を把握するイメージ調査を実施し効果的なプロモーションにつなげる。

その他「シェアサイクルの充実」「大和川リバーサイドサイクルラインに隣接のにぎわい拠点整備」「上下水道局の持続可能な経営」「（時給1万円の）戦略アドバイザーの費用と無駄遣い」「財政の持続性」について取り上げました。詳細は議事録を読んでいただけると幸いです。

|| 文教委員会 ||

文教委員会において、3月17日に約59分間 質疑しました。

●発言録や動画は、<https://nishitetsu.net/category/assemblyrecord>にてご覧いただけます。



●発言抜粋・要約

武道場のエアコン整備について

西質問 (上野芝中学校を含む) 一部中学校には畳の敷かれている武道場がある。ドリームクラブ事業でも活用され、また災害時の避難所としても良好な施設であるが、エアコンの設置が進んでいる特別教室と違って、エアコンが設置されておらず夏季使用できない。早急な空調整備が必要ではないか。

→課長答弁 体育館への空調整備を優先しつつ、武道場については使用状況や他市の整備状況等を踏まえて検討する。

→西要望 教育・避難両面の活用を想定し、武道場にも計画的な空調整備を進めることを求める。

グラウンドの熱中症対策について

西質問 熱中症指数31以上で活動中止指針があるが、現場では活動困難な状況が常態化。土壌改良や遮熱対策の導入の検討が必要ではないか。

→課長答弁 熱中症指数(WBGT)を測定し活動可否を判断している。今後も対応を検討する。



学校図書館における蔵書について

西質問 限られた図書予算の有効活用のため、学校間で蔵書データを共有し、配架の重複を防ぎ、書籍購入費の有効活用をするべきと求めてきたが、取組状況について示されたい。

→課長答弁 モデルとなる中学校区で、蔵書データを学校間でデータを共有できるように取組を進めている。



全国学力学習状況調査の結果と統計的な視点について

西質問 分布や経年変化を見ずに、堺市全体の平均正答率と全国の平均正答率とを比較して「厳しい」と議会で答弁するのは、統計の解釈として不適切。

→課長答弁 IRT調査も導入し、今後は個々の変容を重視する方針。

→西要望 「平均」より「個々の伸び」に注目し、教育政策のPDCAを統計的に正確に回すべき。



その他「万博への遠足と集団行動」「エアコン設置にあたっての体育館の断熱について」「授業におけるデジタル媒体の活用」について取り上げました。詳細は議事録を読んでいただけると幸いです。

|| 総務財政委員会 ||

総務財政委員会において、6月10日に約56分間 質疑しました。

●発言録や動画は、<https://nishitetsu.net/category/assemblyrecord>にてご覧いただけます。

●発言抜粋・要約

ガバメントクラウドについて

西質問 自治体システムの標準化・クラウド移行は平成22年から提案してきた。現在、国の方針でクラウド利用が進む一方、コスト増加の懸念もある。国(デジタル庁)の見積もり支援なども活用すべきではないか。

→課長答弁 サービス事業者連携し見積精査を実施中。デジタル庁の支援は未活用だが、今後検討する。

予算の見える化と指標管理について

西質問 万博へ堺旧港から船で輸送する海上交通事業に対して、堺市会計から1500万円を負担しているにも関わらず、利用率を示すことができないという答弁があった。予算の有効活用という観点からも、データを市民に示せないというのはいり得ない。

→課長答弁 予算編成方針等において、事業を構想する場合に、データに基づき客観的に事業の必要性や効果性の分析、検証を行うということを全庁に周知している。

→西要望 指標をしっかりと示すことを求める。



本庁舎における電力供給と蓄電池活用について

西質問 本庁舎の非常用電源は重油による自家発電が中心となっている。災害時は、燃料調達や維持の課題があるのではないかと。一部自治体では蓄電池の活用も進んでいる。本庁舎での蓄電池の導入についてどのように考えるか。

→課長答弁 費用対効果や実効性など、蓄電池の活用について見識を深める。

その他「PPAP（市役所のメール送信システム）」「大阪府との共同事業」「万博でのプロモーション事業と戦略的広報の視点の欠如」「堺市公共施設等総合管理計画」について取り上げました。詳細は議事録を読んでいただくと幸いです。

新たな危機に立ち向かうまちづくり調査特別委員会

新たな危機に立ち向かうまちづくり調査特別委員会において、2月3日に約57分間質疑しました。

●発言録や動画は、<https://nishitetsu.net/category/assemblyrecord>にてご覧いただけます。

●発言抜粋・要約

避難所の運営の課題の共有について

西質問 阪神淡路大震災や中越地震、東日本大震災、能登半島地震の避難所にボランティアで行かせていただいて現場を見る限り、避難所や災害での経験がなかなか活用されていないように感じるが、堺市から能登半島地震等での避難所運営支援に職員が派遣されている中で、様々な経験を堺市の避難所対応などに活かすべきではないか。

→課長答弁 職員派遣の教訓は職員研修やイベント、広報等で共有していく。



災害現場でのトイレ使用の課題について

西質問 能登半島地震の現場では、下水道管が割れているかもしれないからトイレを使えない、割れていないか確認できないのだから使わないということが多数あったと聞いているが、災害時に堺市でも同様の事例が起きるのでは。

→担当参事答弁 小学校での災害用マンホールトイレは基本的に発災直後から使用可能。問題があれば使用制限し、応急対応を行う。市が自粛要請しない限り、発災直後から使用可能であることを周知していく。

災害時の公費解体と所有者不明土地について

西質問 災害時に、所有者不明・相続人不明家屋の解体をどのようにするかが災害現場で課題になっているが、現状どうなっているか。事前に対応をすすめるべきではないか。

→課長答弁 相続人全員の同意が困難な場合は手続きが滞ることが考えられる。登記簿調査や宣誓書の活用、他自治体の事例も参考にして対応準備を進める。



ハザードマップと河川の維持管理について

西質問 百済川等で河道内に繁茂する樹木が、ハザードマップの浸水想定に反映されていない現状とその危険性についてどのように考えているか。

→課長答弁 大阪府のシミュレーションでは障害物を考慮せずに作成。市としては府に対し維持管理強化を要望し、通報があれば情報提供・現地確認を行う。

→西要望 住民不安を解消するためにも、府と連携してハザードマップの現状を改善し、実態に即した周知・対策を進めるべき。



その他「外国人や観光客の避難との共生」「災害現場でのポータブルトイレとゴミ収集」について取り上げました。詳細は議事録を読んでいただくと幸いです。

整備案件

自治会役員の皆様や担当課をはじめとした様々な皆様のご協力を得ながら地域の安全なまちづくりについて頂いた要望の実現に努めることができました。

下記以外にも実現途中のものがありますので引き続き実現に努めます。

- | | | |
|------------------------|---------------|----------------|
| ◎ 上野芝向ヶ丘町カーブミラー交換 (3件) | ◎ 津久野町水路柵設置 | ◎ 平岡町道路修復 |
| ◎ 上野芝向ヶ丘町歩道段差解消 | ◎ 浜寺石津町道路植栽補植 | ◎ 北条町横断歩道白線塗装 |
| ◎ 神野町百済川河道内雑木伐採 | ◎ 平岡町道路構造物修理 | ◎ 堀上緑町横断歩道白線塗装 |
| ◎ 津久野町カーブミラー交換 | ◎ 平岡町道路標識修理 | (五十音順) |



津久野駅周辺再整備について



何度も議会で取り上げてきた津久野駅周辺のまちづくり再整備について、昨年度は基本構想案の策定に向けた取組が進みました。堺市は住民や関係者へのアンケートやワークショップを実施し、それを基に構想のたたき台を作成し、2月には津久野校区・家原寺校区・駅前URビルの住民の方々との意見交換会も行われ、地域の声を反映した構想案づくりが進行中です。今年度中のパブリックコメント実施をめざして調整が進められており、関係者が多いため合意形成には時間を要しますが、前進しています。今年度は東西自由通路整備に向けた調査委託費約1,000万円、まちづくり団体支援に50万円を計上し、堺市役所は組織改正で「拠点整備課」を新設して体制強化を図っています。

石津川駅バス乗り場

石津川駅前の臨海工業地帯向け通勤バスターミナルは、朝7時台の混雑が深刻で、長い待ち時間が大きな負担となっていました。加えて、発着バスの多さによる周辺の交通安全上の課題も指摘されていました。こうした中、臨海地区の労働組合や働く方々から、ターミナルの追加設置を求める声が多数寄せられていました。そこで堺市に対し、臨海企業と連携して新たな設置場所の確保を要望し、堺市と関係機関で調整し、阪神高速湾岸線高架下に2か所目のターミナルが整備され、今年4月に供用が始まりました。これにより、通勤の負担軽減や渋滞緩和、周辺の危険箇所の改善が期待されます。今後も状況を注視していきます。



特殊詐欺対策

最近、特殊詐欺の電話がさらに増えてきたとの声を聞きます。現在の詐欺は「オレオレ詐欺」にとどまらず、手口が多様かつ巧妙で、より悪質化しています。私自身も3月、「警視庁」を名乗る相手から広島県警への捜査協力を装った電話を受け、特殊詐欺の可能性があると市民人権局と警察に連絡しました。堺市内でも同様の事例が確認されており、「警察官」「百貨店店員」「区役所職員」などを名乗るアポ電も多数発生しています。こうした状況を受け、私たちの会派「堺創志会」では特殊詐欺対策機器の活用を繰り返し求めてきました。現在、堺市では70歳以上の方を対象に、詐欺防止に有効な「自動通話録音機」を無償で貸与しています。ぜひご利用ください。(西区自治推進課 072-275-1902)



臨海コンビナート命の道(防災訓練)

6月、西区の臨海コンビナート地帯で防災訓練が実施されました。この取組は、臨海地域で働く皆さんの声をいただき、私たちの会派「堺創志会」が議会質疑や予算要望を通じて避難路の確保を求めてきた活動の一環です。臨海地区は、大規模地震による津波や液状化の際、道路が1本(臨海1号線)しかなく、車はもちろん徒歩での避難も困難になるおそれがあります。そこで、各企業の構内通路を相互に連結し、緊急時には避難路として活用できる体制・制度整備を求めてきました。課題は多く残されていますが、今回の訓練は避難路確保に向けた大きな一歩です。今後も、西区の臨海地区で安心して働ける環境づくりに向け、取組を進めてまいります。



平岡大橋耐震化

平岡町交差点横の「平岡大橋」について、平岡校区の皆さまからのご要望を受け、早期の耐震化と下流側での自転車・歩行者空間の確保を訴えてきました。その結果、耐震化と1.5メートルの拡幅工事に着手することになりました。デザイン性の高い構造のため、設計には課題が多く、通行止めを避ける方針のもと、関係機関との調整が重ねられてきました。最終的に、耐震化と拡幅を両立する計画案がまとまり、耐震補強は令和7年秋から令和10年夏、拡幅は令和11年秋から令和12年夏にかけて実施される予定です。

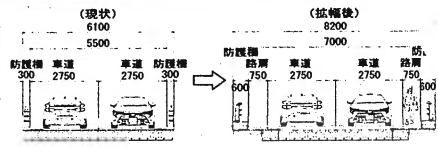

百済川流域の河道確保について

西区の大阪府管理河川(石津川・百済川など)では、河道内の雑木繁茂により、大雨時氾濫を不安視する声が上がっています。ハザードマップは「河道全体で水が流れる」ことを前提にリスクを算出していますが、現状はその条件を満たしておらず、水害リスクが高まっていると考えられます。この問題を重く受け止め、2月の特別委員会で質疑を行い、堺市建設局を通じ大阪府に抜本的な改善を強く求めてきました。その結果、百済川周辺では雑木伐採が徐々に進みつつありますが、府の維持管理予算は依然不足し、対応には限界があるようです。今後も、ハザードマップと現場の整合性が保たれるよう、粘り強く改善を求めていきます。



こどもの弱視対策

2022年3月の健康福祉委員会で、「視力は8歳頃までに完成する」ことを踏まえ、弱視は感受性の高い時期に治療を始めなければ効果が得られないこと、そしてそのための早期発見の重要性を訴えると共に、府下7市で導入されている「スポットビジョンスクリーナー」を使った屈折検査の有効性にも触れ、堺市でも機器導入を強く求めました。その結果、2023年3月から3歳児健診に

おいて、機器による屈折異常のスクリーニングが導入され、従来の検査では見逃されていた弱視が見つかり、治療につながった事例が複数報告されています。今後も、こうした取組が、堺の子どもたちの未来の健康を支えていくことを願っています。



領収書等貼付用紙

会派の名称・議員氏名 西 哲史

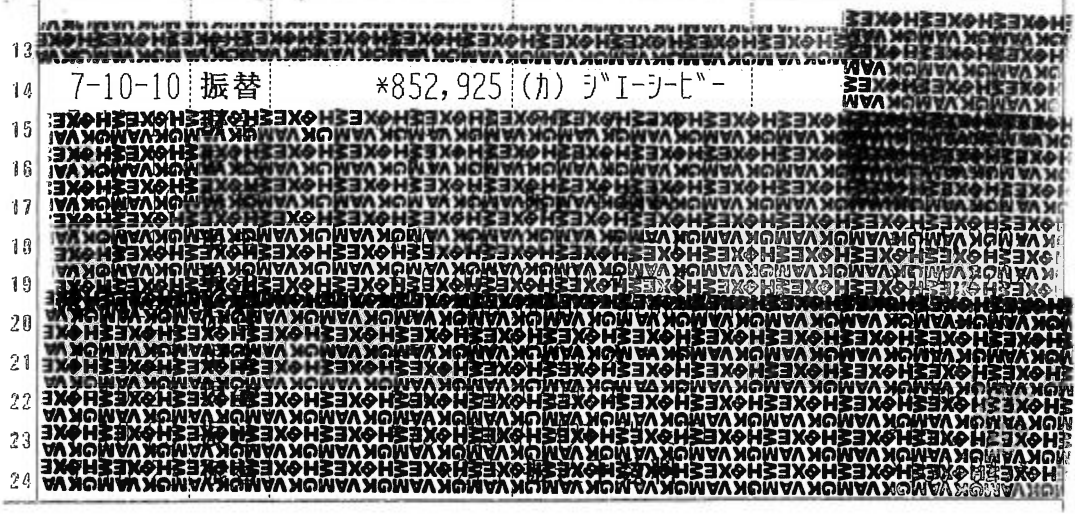
使 途 項 目	広報・広聴費
整 理 番 号	10-8
領収書等貼付欄 (複数枚の貼付は、不可)	
	
按 分 率 (按分による支出の場合に使用)	
83 % 22,459 円 (按分率の根拠)	
市政報告書全6ページのうち、5ページが市政報告に関する内容のため。	
(その他) 市政報告書 2025年夏号の郵送費 引き落とし金額 852,925円のうち、27,060円を按分, 宛2名=西 哲史	

カードご利用代金明細書

2025年10月27日現在

西 哲史 様

株式会社ジェーシービー

〒689-1111 鳥取県鳥取市若葉台北6-1-1
JCB鳥取ソリューションセンター
関東財務局長 (14) 第00183号

カード名称	ANA JCBカード	
金融機関名	三井住友銀行	
支店名	鳳支店	
科目・口座番号	普通	■■■■■■■■■■
口座名義	ニシ 哲史	
今回のお支払日	2025年10月10日(金)	
今回のお支払金額合計	7 口	852,925 円

ご利用日	ご利用先など	ご利用明細		今回のお支払明細		概要	備考
		ご利用金額 (円)	支払 今回 区分 回数	訂正 サイン	お支払金額 (円)		
	ANA JCBカード 西 哲史 様						
	ショッピング取組 (国内) >>						
2025 09/05	■■■■■■■■■■	27,060	1回		27,060		*
	◆お支払小計				852,925		*
	◆今回のお支払金額総合計				852,925		*

●事務の都合上、ご利用分の請求月が遅れる場合があります●ご利用日:加盟店利用日ではなくJCB代理店での伝票取扱日等を表示する場合があります●金額欄の“-”は減額分●備考:ポイント対象の利用に*印●QUICPayIDの上4桁「0100」は非表示●法人カードの下4桁は「****」と表示され、実際のカード番号とは異なります●支払区分:1回=ショッピング1回払い、2回=ショッピング2回払い、*1=ボーナス1回払い、リボ=ショッピングリボ払い、3~24=ショッピング分割払いの回数、S1=ショッピングスキップ払い、CJ=キャッシングリボ払い、C1=キャッシング1回払い、海C=海外キャッシング1回払い●今回回数:何回目のお支払いかを表示

領収書

様

[別納引受]
第一種定形 21.5g
@110 246通 ¥27,060

小計 ¥27,060

郵便物引受合計通数 246通
課税計(10%) ¥27,060
(内消費税等(10%) ¥2,460)
非課税計 ¥0

合計 ¥27,060
お預り クレジット ¥27,060



〒100-8792 日本郵便株式会社
東京都千代田区大手町2-3-1
登録番号 T1010001112577
取扱日時: 2025年 9月 5日 15:20
発行No. 250905A6682 端N77箱01
連絡先: 塚北条郵便局
TEL: 072-279-3662

クレジット売上票

加盟店名 MERCHANT
ニッポノユビ
TEL 072-279-3662
端末番号 TERM No
71134-620-54757
ご利用日 DATE
2025/09/05 15:20:13

会員番号 ACCT #
IC
カード会社 CARDCOMPANY
JCB GROUP
承認番号 APP CODE 0097529
処理通番 TRAN No 0097152

取引内容 売上 TRAN TYPE	支払区分 一括 PMT TYPE	取扱区分 110
伝票番号 00797 SLIP No	有効期限 XX/XX EXP DATE	商品区分 990 COM CODE

合計金額 ¥27,060

TETSUSHI/NISHI 様

ARC 00 ATC 00036 No 00
AID A0000000651010
JCB

ご利用ありがとうございました
またのご来店をお待ちしております
305 お客様控え

西区の西 堺市議会議員「西てつし」市政報告

2025年夏号



いつも市政報告をお読みいただき、ありがとうございます。今期の任期も今年4月で折り返しを迎え、残すところ2年弱となりました。大好きで大切な堺のまちを、全国に誇れる住みやすく持続可能な都市にしていくために、今後も多くの市民の皆様の声を伺いながら、政策提案や議論を積極的に行ってまいります。市長に対しても是々非々の立場で臨み、市政の発展に真摯に取り組んでいきます。

本年も引き続き、議会第3会派「堺創志会」の団長として活動させていただくとともに、5月末の所属改選では、総務財政常任委員会、人口減少対策特別委員会、環境審議会、景観審議会に所属することとなりました。大綱質疑などを通じて、堺の持続可能な未来に向け、幅広い論点から議論を重ねています。

限られた財源の中で無駄を抑え、堺市の魅力を積極的に発信し、人口減少時代において堺がどうあるべきか、その将来像を見据えながら、現在の課題にも向き合っています。市全体の課題はもちろん、地域のさまざまな課題にも真摯に向き合い、今年度も全力で取り組んでまいります。

今後も、皆様からのご指導・ご鞭撻を賜りますよう、よろしくお願い申し上げます。



堺市議会議員 西 哲史

我々は府民ではない?? 唯々諾々の構造



現在の大阪観光局のページ

永藤現市長の就任以降、堺市は大阪府の事業に独自負担金を支出し、共同で進めるケースが増えています。図表にあるように、観光や、万博関連など府主導の複数事業で、堺市が多額の費用を負担している実態があります。個々の事業には一定の妥当性もありますが、「なぜ堺市が府とは別に負担するのか」という根本的な問いに、市長側は納得のいく説明をしていません。

この点は今年春の予算審査でも繰り返し議論されました。堺市民は大阪府民でもあります。府全体で行う事業に追加負担するのであれば、堺市民にとっての特別なメリットが明確に示されるべきです。他の府民と同程度の効果しか得られないなら、二重の支出に意義はなく、見直しが必要です。

大阪観光局への拠出も同様です。今年3月の議会で私が指摘するまで、観光局HPでは堺市が章立てで紹介されず、南大阪の一部として扱われていました。負担しながら存在感が反映されていなかったのです。さらに、副首都推進本部会議では堺市が出席していないにもかかわらず、会議用Wi-Fi整備費の一部を負担していた事例もあります。

永藤市政では、市民より大阪府の意向を優先し、要請されるままに負担を受け入れる構造が常態化しています。今年度もこの是正を強く求め、議会で取り上げてまいります。

大阪府の事業の一部を堺市が負担している事例

事業一例	全体予算	堺市負担
都市OS運用委託に係る負担金	402,101	8,400
児童虐待LINE相談への負担金	40,040	8,000
大阪観光局負担金	1,777,180	80,000
大阪アスティネーション キャンペーン協議会負担金	53,919	4,828
大阪のまちづくりグランド デザイン推進本部負担金	12,000	3,000
万博海上交通関連負担金	(概算) 60,000	15,000

(千円)

プロフィール 西てつし (48歳)

よく聞かれますが、親は政治家ではありません。サラリーマン出身です。政治家の秘書から政治の世界に飛び込んだわけでもありません。

- 1977年 堺市内にて生まれる
- 1990年 堺市立平岡小卒
- 1993年 堺市立上野芝中卒
- 1996年 大阪府立三国丘高卒
- 2001年 関西学院大学総合政策学部卒
- 2003年 慶應義塾大学大学院 政策メディア研究科修士課程修了
- 2003年 株式会社博報堂入社(06年退職)
- 2007年 堺市議会議員に当選(1期目)
- 2012年 関西学院大学講師(13年迄)
- 2015年 堺市議会議員に当選(2期目)
- 2019年 堺市議会議員に当選(3期目)
- 2023年 堺市議会議員に当選(4期目)

現在

- 総務財政委員会委員
- 人口減少対策特別委員会委員
- 西区青少年指導員会副会長
- 炭素会計アドバイザー2級

声援カンパで私の政治活動の支援をお願いいたします。

これまで政治をゆがめてきた、しがらみだらけの企業献金や資金パーティと一線を画す為に、「西てつし」声援カンパにご協力をいただければ幸いです。

- 郵便振替口座番号 00920-1-328661
- 口座名称 西てつしと共に歩む1000人委員会
- 声援カンパ 一口2,000円(何口でも結構です)

ポスターを貼れる場所を探しています

どうかご協力をお願いいたします。もし可能な方は事務所まで、電話・FAXもしくはe-mailでご連絡いただければ幸いです。



大綱質疑

2月20日の「大綱質疑」で、会派「堺創志会」を代表し、堺市政各般にわたって約62分間 議論を行いました。



●発言録や動画は、<https://nishitetsu.net/category/assemblyrecord>にてご覧いただけます。

●発言抜粋・要約

堺市基本計画2025の達成状況について

西質問 KPI(重要業績評価指標)のうち7項目は悪化。進捗にばらつきがあり、堺市の努力だけでは影響しない指標も多いのではないかと。

→市長公室長答弁 社会情勢等の影響もあり、KPIと実績との乖離が生じている。引き続き適切な指標設定を検討する。

→西要望 これまで議論してきたように、市の施策効果を的確に評価できる指標設定の見直しを求める。

大阪観光局の負担金について

西質問 大阪観光局への負担金8000万円について、堺市の具体的な誘客効果や定量的成果が示されていない。HPでの堺の扱いも、府民としての負担以外に堺市独自の負担があるにも関わらず、堺を単独で扱わず不適切な表記である。

→局長答弁 令和6年度以降、誘客件数は増加している。理事会やトップ面談で堺市への情報発信強化を求めている。

→西要望 負担金に見合った堺市固有の成果が見えない現状を重く受け止め、効果測定と情報発信の徹底を強く求める。



津久野駅周辺のまちづくりについて

西質問 再整備構想案づくりが進行中。関係者が多いため合意形成には時間がかかるが、現在、津久野駅前プロジェクト協議会を中心に、取組が進んでいる。堺市としては今年どのような取組を考えているか示されたい。

→局長答弁 自由通路整備に係る調査検討委託約1,000万円、地元支援として再開発推進団体等補助50万円を計上している。組織改正により令和7年度から拠点整備課として課組織化することで、より効果的かつ効率的な事務執行を確保する。

→西要望 地元の声及び、津久野駅勢圏の様々な声もしっかりと聴きながら、津久野駅の活性化、利用の拡大、そしてまちづくりを進めていくことを強く求める。

市民の移動の確保と公共交通について

西質問 運転手不足によって、堀上緑町1丁線をはじめとした市内バス路線が減便されていることに大きな危機感がある。国の補助金も活用しながら、横浜市等が自治体として支援したような、バスネットワーク再編及び連節バス購入支援による導入等の事例に学ぶべき。

→局長答弁 接続バスについては、堺市においても、朝の混雑区間では試験運行の実績がある。導入課題もあるが、引き続き事業者と協議して検討する。

脱炭素の取組について

西質問 温室効果ガス排出量の算出方法が大阪府の排出量から製造出荷額等の比率による案分で算定されているもので、堺市の努力が反映されにくい。他都市のように取組の実態にあった算定方法を求める。

→局長答弁 引き続き適切な評価方法について検討する。

西質問 炭素会計の観点からいくと、特にScope2の部分での取組が必要ではないか。

→局長答弁 企業等への再生可能エネルギー由来の電力の普及拡大を務める。また脱炭素経営セミナー等を開催し中小企業に求められる取組を紹介していく。

西質問 断熱・気密などの「まず減らす」施策について取り組むべき。

→局長答弁 今後市内で新築される市有施設には、ZEBオリエンテッド以上の断熱施設を有するようにすると共に、本市が率先して建築物の断熱性能を高める取組を進める。

その他「働き方改革」「国際協力と持続可能な都市経営」「大阪・関西万博での効果的なプロモーション」について取り上げました。詳細は議事録を読んでいただくと幸いです。

予算審査特別委員会分科会

予算審査特別委員会分科会において、3月4日（建設委員会所管事項）で約40分間、3月5日（総務財政委員会所管事項）で約30分間質疑しました。



●発言録や動画は、<https://nishitetsu.net/category/assemblyrecord>にてご覧いただけます。

●発言抜粋・要約

「サイクルシティ堺」の推進について

西質問 令和6年度の自転車通行環境整備実績について示されたい。過去の整備計画（アクションプラン50km）と進捗も含めて伺う。

→課長答弁 令和6年度は約1.6km整備完了。令和4年度迄の8年間で50km中、44kmを整備した。

→西要望 「サイクルシティ堺」の名にふさわしい整備推進を求める。ペースダウンしている現状に対して計画的に整備をしていくことを強く求める。



西質問 矢羽根型標示の不連続区間がある。交通安全の為に車道通行を促すには矢羽根の連続性が必要ではないか。

→課長答弁 交差点や橋梁など一部未整備区間がある。連続性確保に向けて警察と協議していく。

西質問 国のマニュアルでは駐輪場は200m圏内に整備しないと利用者が激減し意味がないと言われている。堺東駅南側の駐輪場の新設場所は200m圏内か。今後の市内の駐輪場の対応方針について示されたい。

→課長答弁 ジョルノ横などに72台分新設。いずれも200m圏内。今後も駅勢圏やニーズを把握し対応していく。

公共交通の維持について

西質問 堺市内でも運転手不足による減便が発生しているが、現状について示されたい。また、連節バス導入支援や再配置など、運転手不足への対策が必要であり、横浜市等のように、市の積極的な関与が必要ではないか。

→課長答弁 堺市でも運転手不足により、令和5年10月に南海バスが減便（昼間の便数削減、朝・夜の便減、最終便繰上げ）を実施した。横浜市では、連節バス導入や運転手再配置により、ネットワーク維持に取り組んでいる。本市でも、今後バス事業者と連携し、ネットワーク維持に向けた議論を進めていく。

路面標示と白線について

西質問 市内において、交通規制の白線の薄れ・横断歩道の消失などに対して、市民不安の声がある。道路管理者と交通管理者の役割分担について示されたい。自動運転が増えている社会状況への対応も必要ではないか。

→課長答弁 市は区画線や注意喚起標示、府警は横断歩道・停止線等を担当。情報共有し効率的補修を進めている。自動運転普及により重要性は高まると認識。大阪府警察と連携し、道路交通の安全確保に取り組む。

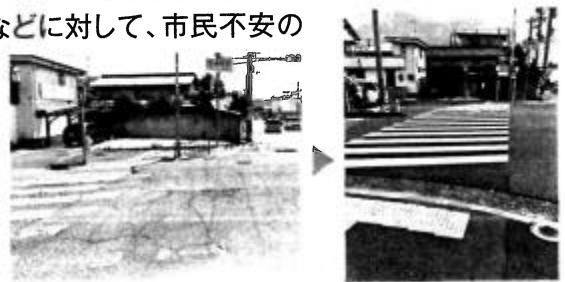

公共施設等総合管理計画について

西質問 光熱水費は年額34.5億円。環境モデル都市として、省エネ・高効率化の視点が不可欠。特に「断熱→気密→日射制御→換気→設備→再エネ」の順に取り組むべき。

→課長答弁 光熱費削減には空調負荷の低減が重要。高効率設備の導入とともに、高断熱・高气密化にも留意しており、ライフサイクルコストを踏まえた対応を関係局と連携して検討する。

戦略的広報と指標について

西質問 「効果的なプロモーション」を掲げながら、何を指標とするか明示されていない。何度も議論をしてきたが、都市イメージ調査などをおこなって、数値的な裏付けを持った戦略をつくっていくことが必要ではないか。

→課長答弁 広報の現状を把握するため、令和7年度に、本市が市内外からどのようにみられているのか等を把握するイメージ調査を実施し効果的なプロモーションにつなげる。

その他「シェアサイクルの充実」「大和川リバーサイドサイクルラインに隣接のにぎわい拠点整備」「上下水道局の持続可能な経営」「（時給1万円の）戦略アドバイザーの費用と無駄遣い」「財政の持続性」について取り上げました。詳細は議事録を読んでいただけると幸いです。

|| 文教委員会 ||

文教委員会において、3月17日に約59分間 質疑しました。

●発言録や動画は、<https://nishitetsu.net/category/assemblyrecord>にてご覧いただけます。



●発言抜粋・要約

武道場のエアコン整備について

西質問 (上野芝中学校を含む) 一部中学校には畳の敷かれている武道場がある。ドリームクラブ事業でも活用され、また災害時の避難所としても良好な施設であるが、エアコンの設置が進んでいる特別教室と違って、エアコンが設置されておらず夏季使用できない。早急な空調整備が必要ではないか。

→課長答弁 体育館への空調整備を優先しつつ、武道場については使用状況や他市の整備状況等を踏まえて検討する。

→西要望 教育・避難両面の活用を想定し、武道場にも計画的な空調整備を進めることを求める。

グラウンドの熱中症対策について

西質問 熱中症指数31以上で活動中止指針があるが、現場では活動困難な状況が常態化。土壌改良や遮熱対策の導入の検討が必要ではないか。

→課長答弁 熱中症指数(WBGT)を測定し活動可否を判断している。今後も対応を検討する。



学校図書館における蔵書について

西質問 限られた図書予算の有効活用のため、学校間で蔵書データを共有し、配架の重複を防ぎ、書籍購入費の有効活用をするべきと求めてきたが、取組状況について示されたい。

→課長答弁 モデルとなる中学校区で、蔵書データを学校間でデータを共有できるように取組を進めている。



全国学力学習状況調査の結果と統計的な視点について

西質問 分布や経年変化を見ずに、堺市全体の平均正答率と全国の平均正答率とを比較して「厳しい」と議会で答弁するのは、統計の解釈として不適切。

→課長答弁 IRT調査も導入し、今後は個々の変容を重視する方針。

→西要望 「平均」より「個々の伸び」に注目し、教育政策のPDCAを統計的に正確に回すべき。



その他「万博への遠足と集団行動」「エアコン設置にあたっての体育館の断熱について」「授業におけるデジタル媒体の活用」について取り上げました。詳細は議事録を読んでもいただくと幸いです。

|| 総務財政委員会 ||

総務財政委員会において、6月10日に約56分間 質疑しました。

●発言録や動画は、<https://nishitetsu.net/category/assemblyrecord>にてご覧いただけます。

●発言抜粋・要約

ガバメントクラウドについて

西質問 自治体システムの標準化・クラウド移行は平成22年から提案してきた。現在、国の方針でクラウド利用が進む一方、コスト増加の懸念もある。国(デジタル庁)の見積もり支援なども活用すべきではないか。

→課長答弁 サービス事業者連携し見積精査を実施中。デジタル庁の支援は未活用だが、今後検討する。

予算の見える化と指標管理について

西質問 万博へ堺旧港から船で輸送する海上交通事業に対して、堺市会計から1500万円を負担しているにも関わらず、利用率を示すことができないという答弁があった。予算の有効活用という観点からも、データを市民に示せないというのはあり得ない。

→課長答弁 予算編成方針等において、事業を構想する場合に、データに基づき客観的に事業の必要性や効果性の分析、検証を行うということを全庁に周知している。

→西要望 指標をしっかりと示すことを求める。



本庁舎における電力供給と蓄電池活用について

西質問 本庁舎の非常用電源は重油による自家発電が中心となっている。災害時は、燃料調達や維持の課題があるのではないかと。一部自治体では蓄電池の活用も進んでいる。本庁舎での蓄電池の導入についてどのように考えるか。

→課長答弁 費用対効果や実効性など、蓄電池の活用について見識を深める。

その他「PPAP（市役所のメール送信システム）」「大阪府との共同事業」「万博でのプロモーション事業と戦略的広報の視点の欠如」「堺市公共施設等総合管理計画」について取り上げました。詳細は議事録を読んでいただくと幸いです。

新たな危機に立ち向かうまちづくり調査特別委員会

新たな危機に立ち向かうまちづくり調査特別委員会において、2月3日に約57分間質疑しました。

●発言録や動画は、<https://nishitetsu.net/category/assemblyrecord>にてご覧いただけます。

●発言抜粋・要約

避難所の運営の課題の共有について

西質問 阪神淡路大震災や中越地震、東日本大震災、能登半島地震の避難所にボランティアで行かせていただいていた現場を見る限り、避難所や災害での経験がなかなか活用されていないように感じるが、堺市から能登半島地震等での避難所運営支援に職員が派遣されている中で、様々な経験を堺市の避難所対応などに活かすべきではないか。

→課長答弁 職員派遣の教訓は職員研修やイベント、広報等で共有していく。



災害現場でのトイレ使用の課題について

西質問 能登半島地震の現場では、下水道管が割れているかもしれないからトイレを使えない、割れていないか確認できないのだから使わないということが多数あったと聞いているが、災害時に堺市でも同様の事例が起きるのでは。

→担当参事答弁 小学校での災害用マンホールトイレは基本的に発災直後から使用可能。問題があれば使用制限し、応急対応を行う。市が自粛要請しない限り、発災直後から使用可能であることを周知していく。

災害時の公費解体と所有者不明土地について

西質問 災害時に、所有者不明・相続人不明家屋の解体をどのようにするかが災害現場で課題になっているが、現状どうなっているか。事前に対応をすすめるべきではないか。

→課長答弁 相続人全員の同意が困難な場合は手続きが滞ることが考えられる。登記簿調査や宣誓書の活用、他自治体の事例も参考にして対応準備を進める。



ハザードマップと河川の維持管理について

西質問 百済川等で河道内に繁茂する樹木が、ハザードマップの浸水想定に反映されていない現状とその危険性についてどのように考えているか。

→課長答弁 大阪府のシミュレーションでは障害物を考慮せずに作成。市としては府に対し維持管理強化を要望し、通報があれば情報提供・現地確認を行う。

→西要望 住民不安を解消するためにも、府と連携してハザードマップの現状を改善し、実態に即した周知・対策を進めるべき。



その他「外国人や観光客の避難との共生」「災害現場でのポータブルトイレとゴミ収集」について取り上げました。詳細は議事録を読んでいただくと幸いです。

整備案件

自治会役員の皆様や担当課をはじめとした様々な皆様のご協力を得ながら地域の安全なまちづくりについて頂いた要望の実現に努めることができました。

下記以外にも実現途中のものがありますので引き続き実現に努めます。

- ◎上野芝向ヶ丘町カーブミラー交換(3件)
- ◎津久野町水路柵設置
- ◎平岡町道路修復
- ◎上野芝向ヶ丘町歩道段差解消
- ◎浜寺石津町道路植栽捕植
- ◎北条町横断歩道白線塗装
- ◎神野町百済川河道内雑木伐採
- ◎平岡町道路構造物修理
- ◎堀上緑町横断歩道白線塗装
- ◎津久野町カーブミラー交換
- ◎平岡町道路標識修理

(五十音順)

津久野駅周辺再整備について



何度も議会で取り上げてきた津久野駅周辺のまちづくり再整備について、昨年度は基本構想案の策定に向けた取組が進みました。堺市は住民や関係者へのアンケートやワークショップを実施し、それを基に構想のたたき台を作成し、2月には津久野校区・家原寺校区・駅前URビルの住民の方々との意見交換会も行われ、地域の声を反映した構想案づくりが進行中です。今年度中のパブリックコメント実施をめざして調整が進められており、関係者が多いため合意形成には時間を要しますが、前進しています。今年度は東西自由通路整備に向けた調査委託費約1,000万円、まちづくり団体支援に50万円を計上し、堺市役所は組織改正で「拠点整備課」を新設して体制強化を図っています。

石津川駅バス乗り場

石津川駅前の臨海工業地帯向け通勤バスターミナルは、朝7時台の混雑が深刻で、長い待ち時間が大きな負担となっていました。加えて、発着バスの多さによる周辺の交通安全上の課題も指摘されていました。こうした中、臨海地区の労働組合や働く方々から、ターミナルの追加設置を求める声が多数寄せられていました。そこで堺市に対し、臨海企業と連携して新たな設置場所の確保を要望し、堺市と関係機関で調整し、阪神高速湾岸線高架下に2か所目のターミナルが整備され、今年4月に供用が始まりました。これにより、通勤の負担軽減や渋滞緩和、周辺の危険箇所の改善が期待されます。今後も状況を注視していきます。



特殊詐欺対策

最近、特殊詐欺の電話がさらに増えてきたとの声を聞きます。現在の詐欺は「オレオレ詐欺」にとどまらず、手口が多様かつ巧妙で、より悪質化しています。私自身も3月、「警視庁」を名乗る相手から広島県警への捜査協力を装った電話を受け、特殊詐欺の可能性があると市民人権局と警察に連絡しました。堺市内でも同様の事例が確認されており、「警察官」「百貨店店員」「区役所職員」などを名乗るアポ電も多数発生しています。こうした状況を受け、私たちの会派「堺創志会」では特殊詐欺対策機器の活用を繰り返し求めてきました。現在、堺市では70歳以上の方を対象に、詐欺防止に有効な「自動通話録音機」を無償で貸与しています。ぜひご利用ください。(西区自治推進課 072-275-1902)



臨海コンビナート命の道(防災訓練)

6月、西区の臨海コンビナート地帯で防災訓練が実施されました。この取組は、臨海地域で働く皆さんの声をいただき、私たちの会派「堺創志会」が議会質疑や予算要望を通じて避難路の確保を求めてきた活動の一環です。臨海地区は、大規模地震による津波や液状化の際、道路が1本(臨海1号線)しかなく、車はもちろん徒歩での避難も困難になるおそれがあります。そこで、各企業の構内通路を相互に連結し、緊急時には避難路として活用できる体制・制度整備を求めてきました。課題は多く残されていますが、今回の訓練は避難路確保に向けた大きな一歩です。今後も、西区の臨海地区で安心して働ける環境づくりに向け、取組を進めてまいります。

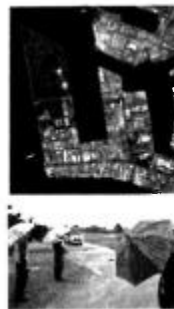

平岡大橋耐震化

平岡町交差点横の「平岡大橋」について、平岡校区の皆さまからのご要望を受け、早期の耐震化と下流側での自転車・歩行者空間の確保を訴えてきました。その結果、耐震化と1.5メートルの拡幅工事に着手することになりました。デザイン性の高い構造のため、設計には課題が多く、通行止めを避ける方針のもと、関係機関との調整が重ねられてきました。最終的に、耐震化と拡幅を両立する計画案がまとまり、耐震補強は令和7年秋から令和10年夏、拡幅は令和11年秋から令和12年夏にかけて実施される予定です。

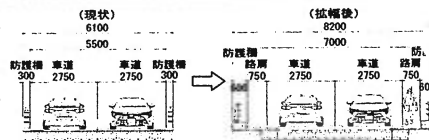

百済川流域の河道確保について

西区の大阪府管理河川(石津川・百済川など)では、河道内の雑木繁茂により、大雨時氾濫を不安視する声が上がっています。ハザードマップは「河道全体で水が流れる」ことを前提にリスクを算出していますが、現状はその条件を満たしておらず、水害リスクが高まっていると考えられます。この問題を重く受け止め、2月の特別委員会で質疑を行い、堺市建設局を通じ大阪府に抜本的な改善を強く求めてきました。その結果、百済川周辺では雑木伐採が徐々に進みつつありますが、府の維持管理予算は依然不足し、対応には限界があるようです。今後も、ハザードマップと現場の整合性が保たれるよう、粘り強く改善を求めていきます。



こどもの弱視対策

2022年3月の健康福祉委員会で、「視力は8歳頃までに完成する」ことを踏まえ、弱視は感受性の高い時期に治療を始めなければ効果が得られないこと、そしてそのための早期発見の重要性を訴えると共に、府下7市で導入されている「スポットビジョンスクリーナー」を使った屈折検査の有効性にも触れ、堺市でも機器導入を強く求めました。その結果、2023年3月から3歳児健診に

おいて、機器による屈折異常のスクリーニングが導入され、従来の検査では見逃されていた弱視が見つかり、治療につながった事例が複数報告されています。今後も、こうした取組が、堺の子どもたちの未来の健康を支えていくことを願っています。



カードご利用代金明細書

2025年 10月 27日 現在

西 哲史 様

株式会社ジェシービー

〒689-1111 鳥取県鳥取市若葉台北6-1-1
JCB鳥取ソリューションセンター
関東財務局長 (14) 第00183号

カード名称	ANA JCBカード	
金融機関名	三井住友銀行	
支店名	鳳支店	
科目・口座番号	普通	■■■■■
口座名義	ニシテツ	
今回のお支払日	2025年10月10日(金)	
今回のお支払金額合計	7 口	852,925 円

ご利用日	ご利用先など	ご利用明細		今回のお支払明細		摘要	備考
		ご利用金額 (円)	支払 今回 区分 回数	訂正 サイン	お支払金額 (円)		
	ANA JCBカード 西 哲史 様						
	ショッピング取組(国内) >>						*
	2025/09/12 日本郵便	19,940	1回		19,940		*
	◆お支払小計				852,925		*
	◆今回のお支払金額総合計				852,925		*

●事務の都合上、ご利用分の請求月が遅れる場合があります ●ご利用日:加盟店利用日ではなくJCB代理店での伝票取扱日等を表示する場合があります ●金額欄の“-“は減額分 ●備考:ホ イト対象の利用に*印 ●QUICPayIDの上4桁「0100」は非表示 ●法人カードの下4桁は「1***」と表示され、実際のカード番号とは異なります ●支払区分:1回=ショッピング 1回払い、2回=ショッピング 2回払い、ホ 1ホ=クレジット払い、ホホ=ショッピング 3回払い、3~24=ショッピング 分割払いの回数、S1=ショッピング スキップ 払い、CJ=キャッシング リボ 払い、C1=キャッシング 1回払い、海C=海外キャッシング 1回払い ●今回回数:何回目のお支払いかを表示

領収書

様

[別納引受]
第一種定形外(規格内) 99.0g
@180 109通 ¥19,620

小計 ¥19,620

第一種定形外(規格内) 165.0g
@320 1通 ¥320

小計 ¥320

郵便物引受合計通数 110通
課税計(10%) ¥19,940
(内消費税等(10%) ¥1,812)
非課税計 ¥0

△計 ¥19,940
合計 ¥19,940
お預り クレジット ¥19,940



〒100-8792 日本郵便株式会社
東京都千代田区大手町2-3-1
登録番号 T1010001112577
取扱日時: 2025年 9月12日 11:05
発行No. 250912A3651 端N67箱02
連絡先: 鳳郵便局
TEL: 0570-943-149

クレジット売上票

加盟店名 MERCHANT
ニッポンコカド
TEL 0570-943-149
端末番号 TERM No
71134-620-54087
ご利用日 DATE
2025/09/12 11:05:23

会員番号 ACCT # [REDACTED] IC
カード会社 CARDCOMPANY JCB GROUP
承認番号 APP CODE 0106124
処理通番 TRAN No 0019883

取引内容	支払区分	取扱区分
売上	一括	110
TRAN TYPE	PMT TYPE	
伝票番号	有効期限	商品区分
02332	XX/XX	990
SLIP No	EXP DATE	COM CODE

合計金額 ¥19,940

TETSUSHI/NISHI 様

ARC 00 ATC 00037 No 00
AID A0000000651010
JCB

ご利用ありがとうございました
またのご来店をお待ちしております
お客様控え

西区の西 堺市議会議員「西てつし」市政報告

2025年夏号



いつも市政報告をお読みいただき、ありがとうございます。今期の任期も今年4月で折り返しを迎え、残すところ2年弱となりました。大好きで大切な堺のまちを、全国に誇れる住みやすく持続可能な都市にしていくために、今後も多くの市民の皆様の声を伺いながら、政策提案や議論を積極的に行ってまいります。市長に対しても是々非々の立場で臨み、市政の発展に真摯に取り組んでいきます。

本年も引き続き、議会第3会派「堺創志会」の団長として活動させていただくとともに、5月末の所属改選では、総務財政常任委員会、人口減少対策特別委員会、環境審議会、景観審議会に所属することとなりました。大綱質疑などを通じて、堺の持続可能な未来に向け、幅広い論点から議論を重ねています。

限られた財源の中で無駄を抑え、堺市の魅力を積極的に発信し、人口減少時代において堺がどうあるべきか、その将来像を見据えながら、現在の課題にも向き合っています。市全体の課題はもちろん、地域のさまざまな課題にも真摯に向き合い、今年度も全力で取り組んでまいります。

今後とも、皆様からのご指導・ご鞭撻を賜りますよう、よろしく願い申し上げます。



堺市議会議員 西 哲史

我々は府民ではない?? 唯々諾々の構造



現在の大阪観光局のページ

永藤現市長の就任以降、堺市は大阪府の事業に独自負担金を支出し、共同で進めるケースが増えています。図表にあるように、観光や、万博関連など府主導の複数事業で、堺市が多額の費用を負担している実態があります。個々の事業には一定の妥当性もありますが、「なぜ堺市が府とは別に負担するのか」という根本的な問いに、市長側は納得のいく説明をしていません。

この点は今年春の予算審査でも繰り返し議論されました。堺市民は大阪府民でもあります。府全体で行う事業に追加負担するのであれば、堺市民にとっての特別なメリットが明確に示されるべきです。他の府民と同程度の効果しか得られないなら、二重の支出に意義はなく、見直しが必要です。

大阪観光局への拠出も同様です。今年3月の議会で私が指摘するまで、観光局HPでは堺市が章立てで紹介されず、南大阪の一部として扱われていました。負担しながら存在感が反映されていなかったのです。さらに、副首都推進本部会議では堺市が出席していないにもかかわらず、会議用Wi-Fi整備費の一部を負担していた事例もあります。

永藤市政では、市民より大阪府の意向を優先し、要請されるままに負担を受け入れる構造が常態化しています。今年度もこの是正を強く求め、議会で取り上げてまいります。

大阪府の事業の一部を堺市が負担している事例

事業一例	全体予算	堺市負担
都市OS運用委託に係る負担金	402,101	8,400
児童虐待LINE相談への負担金	40,040	8,000
大阪観光局負担金	1,777,180	80,000
大阪ステーション キャンペーン協議会負担金	53,919	4,828
大阪のまちづくりランド デザイン推進本部負担金	12,000	3,000
万博海上交通関連負担金	(概算) 60,000	15,000

(千円)

プロフィール

西てつし (48歳)

よく聞かれますが、親は政治家ではありません。サラリーマン出身です。政治家の秘書から政治の世界に飛び込んだわけでもありません。

- 1977年 堺市内にて生まれる
- 1990年 堺市立平岡小卒
- 1993年 堺市立上野芝中卒
- 1996年 大阪府立三国丘高卒
- 2001年 関西学院大学総合政策学部卒

- 2003年 慶應義塾大学大学院 政策メディア研究科修士課程修了
- 2003年 株式会社博報堂入社(06年退職)
- 2007年 堺市議会議員に当選(1期目)
- 2012年 関西学院大学講師(13年迄)
- 2015年 堺市議会議員に当選(2期目)

現在

- 総務財政委員会委員 ● 人口減少対策特別委員会委員
- 西区青少年指導員会副会長 ● 炭素会計アドバイザー2級

声援カンパで私の政治活動の支援をお願いいたします。

これまで政治をゆがめてきた、しがらみだらけの企業献金や資金パーティと一線を画す為に、「西てつし」声援カンパにご協力をいただければ幸いです。

- 郵便振替口座番号 00920-1-328661
- 口座名称 西てつしと共に歩む1000人委員会
- 声援カンパ 一口2,000円(何口でも結構です)

ポスターを貼れる場所を探しています

どうかご協力をお願いいたします。もし可能な方は事務所まで、電話・FAXもしくはe-mailでご連絡いただければ幸いです。



|| 大綱質疑 ||

2月20日の「大綱質疑」で、会派「堺創志会」を代表し、堺市政各般にわたって約62分間 議論を行いました。



● 発言録や動画は、<https://nishitetsu.net/category/assemblyrecord>にてご覧いただけます。

● 発言抜粋・要約

堺市基本計画2025の達成状況について

西質問 KPI(重要業績評価指標)のうち7項目は悪化。進捗にばらつきがあり、堺市の努力だけでは影響しない指標も多いのではないかと。

- 市長公室長答弁 社会情勢等の影響もあり、KPIと実績との乖離が生じている。引き続き適切な指標設定を検討する。
- 西要望 これまで議論してきたように、市の施策効果を的確に評価できる指標設定の見直しを求める。

大阪観光局の負担金について

西質問 大阪観光局への負担金8000万円について、堺市の具体的な誘客効果や定量的成果が示されていない。HPでの堺の扱いも、府民としての負担以外に堺市独自の負担があるにも関わらず、堺を単独で扱わず不適切な表記である。

- 局長答弁 令和6年度以降、誘客件数は増加している。理事会やトップ面談で堺市への情報発信強化を求めている。
- 西要望 負担金に見合った堺市固有の成果が見えない現状を重く受け止め、効果測定と情報発信の徹底を強く求める。



津久野駅周辺のまちづくりについて

西質問 再整備構想案づくりが進行中。関係者が多いため合意形成には時間がかかるが、現在、津久野駅前プロジェクト協議会を中心に、取組が進んでいる。堺市としては今年どのような取組を考えているか示されたい。

- 局長答弁 自由通路整備に係る調査検討委託約1,000万円、地元支援として再開発推進団体等補助50万円を計上している。組織改正により令和7年度から拠点整備課として課組織化することで、より効果的かつ効率的な事務執行を確保する。
- 西要望 地元の声及び、津久野駅勢圏の様々な声もしっかりと聴きながら、津久野駅の活性化、利用の拡大、そしてまちづくりを進めていくことを強く求める。

市民の移動の確保と公共交通について

西質問 運転手不足によって、堀上緑町1丁線をはじめとした市内バス路線が減便されていることに大きな危機感がある。国の補助金も活用しながら、横浜市等が自治体として支援したような、バスネットワーク再編及び連節バス購入支援による導入等の事例に学ぶべき。

- 局長答弁 接続バスについては、堺市においても、朝の混雑区間では試験運行の実績がある。導入課題もあるが、引き続き事業者と協議して検討する。

脱炭素の取組について

西質問 温室効果ガス排出量の算出方法が大阪府の排出量から製造出荷額等の比率による案分で算定されているもので、堺市の努力が反映されにくい。他都市のように取組の実態にあった算定方法を求める。

- 局長答弁 引き続き適切な評価方法について検討する。

西質問 炭素会計の観点からいくと、特にScope2の部分での取組が必要ではないか。

- 局長答弁 企業等への再生可能エネルギー由来の電力の普及拡大を務める。また脱炭素経営セミナー等を開催し中小企業に求められる取組を紹介していく。

西質問 断熱・気密などの「まず減らす」施策について取り組むべき。

- 局長答弁 今後市内で新築される市有施設には、ZEBオリエンテッド以上の断熱施設を有するようになると共に、本市が率先して建築物の断熱性能を高める取組を進める。

その他「働き方改革」「国際協力と持続可能な都市経営」「大阪・関西万博での効果的なプロモーション」について取り上げました。詳細は議事録を読んでいただくと幸いです。

|| 予算審査特別委員会分科会 ||

予算審査特別委員会分科会において、3月4日（建設委員会所管事項）で約40分間、3月5日（総務財政委員会所管事項）で約30分間質疑しました。



●発言録や動画は、<https://nishitetsu.net/category/assemblyrecord>にてご覧いただけます。

● 発言抜粋・要約

「サイクルシティ堺」の推進について

西質問 令和6年度の自転車通行環境整備実績について示されたい。過去の整備計画（アクションプラン50km）と進捗も含めて伺う。

→課長答弁 令和6年度は約1.6km整備完了。令和4年度迄の8年間で50km中、44kmを整備した。

→西要望 「サイクルシティ堺」の名にふさわしい整備推進を求める。ペースダウンしている現状に対して計画的に整備をしていくことを強く求める。



西質問 矢羽根型標示の不連続区間がある。交通安全の為に車道通行を促すには矢羽根の連続性が必要ではないか。

→課長答弁 交差点や橋梁など一部未整備区間がある。連続性確保に向けて警察と協議していく。

西質問 国のマニュアルでは駐輪場は200m圏内に整備しないと利用者が激減し意味がないと言われている。堺東駅南側の駐輪場の新設場所は200m圏内か。今後の市内の駐輪場の対応方針について示されたい。

→課長答弁 ジョルノ横などに72台分新設。いずれも200m圏内。今後も駅勢圏やニーズを把握し対応していく。

公共交通の維持について

西質問 堺市内でも運転手不足による減便が発生しているが、現状について示されたい。また、連節バス導入支援や再配置など、運転手不足への対策が必要であり、横浜市等のように、市の積極的な関与が必要ではないか。

→課長答弁 堺市でも運転手不足により、令和5年10月に南海バスが減便（昼間の便数削減、朝・夜の便減、最終便繰上げ）を実施した。横浜市では、連節バス導入や運転手再配置により、ネットワーク維持に取り組んでいる。本市でも、今後バス事業者と連携し、ネットワーク維持に向けた議論を進めていく。

路面標示と白線について

西質問 市内において、交通規制の白線の薄れ・横断歩道の消失などに対して、市民不安の声がある。道路管理者と交通管理者の役割分担について示されたい。自動運転が増えている社会状況への対応も必要ではないか。

→課長答弁 市は区画線や注意喚起標示、府警は横断歩道・停止線等を担当。情報共有し効率的補修を進めている。自動運転普及により重要性は高まると認識。大阪府警察と連携し、道路交通の安全確保に取り組む。

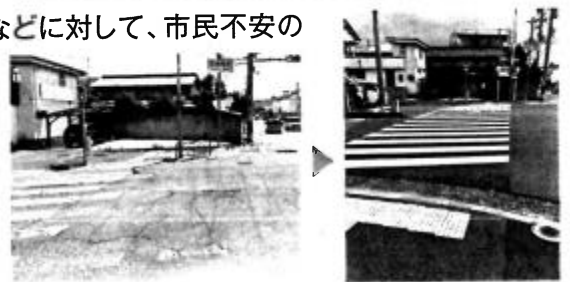

公共施設等総合管理計画について

西質問 光熱水費は年額34.5億円。環境モデル都市として、省エネ・高効率化の視点が不可欠。特に「断熱→気密→日射制御→換気→設備→再エネ」の順に取り組むべき。

→課長答弁 光熱費削減には空調負荷の低減が重要。高効率設備の導入とともに、高断熱・高气密化にも留意しており、ライフサイクルコストを踏まえた対応を関係局と連携して検討する。

戦略的広報と指標について

西質問 「効果的なプロモーション」を掲げながら、何を指標とするか明示されていない。何度も議論してきたが、都市イメージ調査などをおこなって、数値的な裏付けを持った戦略をつくっていくことが必要ではないか。

→課長答弁 広報の現状を把握するため、令和7年度に、本市が市内外からどのようにみられているのか等を把握するイメージ調査を実施し効果的なプロモーションにつなげる。

その他「シェアサイクルの充実」「大和川リバーサイドサイクルラインに隣接のにぎわい拠点整備」「上下水道局の持続可能な経営」「（時給1万円の）戦略アドバイザーの費用と無駄遣い」「財政の持続性」について取り上げました。詳細は議事録を読んでいただくと幸いです。

文教委員会

文教委員会において、3月17日に約59分間 質疑しました。

●発言録や動画は、<https://nishitetsu.net/category/assemblyrecord>にてご覧いただけます。



●発言抜粋・要約

武道場のエアコン整備について

西質問 (上野芝中学校を含む)一部中学校には畳の敷かれている武道場がある。ドリームクラブ事業でも活用され、また災害時の避難所としても良好な施設であるが、エアコンの設置が進んでいる特別教室と違って、エアコンが設置されておらず夏季使用できない。早急な空調整備が必要ではないか。

→課長答弁 体育館への空調整備を優先しつつ、武道場については使用状況や他市の整備状況等を踏まえて検討する。

→西要望 教育・避難両面の活用を想定し、武道場にも計画的な空調整備を進めることを求める。

グラウンドの熱中症対策について

西質問 熱中症指数31以上で活動中止指針があるが、現場では活動困難な状況が常態化。土壌改良や遮熱対策の導入の検討が必要ではないか。

→課長答弁 熱中症指数(WBGT)を測定し活動可否を判断している。今後も対応を検討する。



学校図書館における蔵書について

西質問 限られた図書予算の有効活用のため、学校間で蔵書データを共有し、配架の重複を防ぎ、書籍購入費の有効活用をするべきと求めてきたが、取組状況について示されたい。

→課長答弁 モデルとなる中学校区で、蔵書データを学校間でデータを共有できるよう取組を進めている。



全国学力学習状況調査の結果と統計的な視点について

西質問 分布や経年変化を見ずに、堺市全体の平均正答率と全国の平均正答率とを比較して「厳しい」と議会で答弁するのは、統計の解釈として不適切。

→課長答弁 IRT調査も導入し、今後は個々の変容を重視する方針。

→西要望 「平均」より「個々の伸び」に注目し、教育政策のPDCAを統計的に正確に回すべき。



その他「万博への遠足と集団行動」「エアコン設置にあたっての体育館の断熱について」「授業におけるデジタル媒体の活用」について取り上げました。詳細は議事録を読んでいただくと幸いです。

総務財政委員会

総務財政委員会において、6月10日に約56分間 質疑しました。

●発言録や動画は、<https://nishitetsu.net/category/assemblyrecord>にてご覧いただけます。

●発言抜粋・要約

ガバメントクラウドについて

西質問 自治体システムの標準化・クラウド移行は平成22年から提案してきた。現在、国の方針でクラウド利用が進む一方、コスト増加の懸念もある。国(デジタル庁)の見積もり支援なども活用すべきではないか。

→課長答弁 サービス事業者連携し見積精査を実施中。デジタル庁の支援は未活用だが、今後検討する。



予算の見える化と指標管理について

西質問 万博へ堺旧港から船で輸送する海上交通事業に対して、堺市会計から1500万円を負担しているにも関わらず、利用率を示すことができないという答弁があった。予算の有効活用という観点からも、データを市民に示せないというのはあり得ない。

→課長答弁 予算編成方針等において、事業を構想する場合に、データに基づき客観的に事業の必要性や効果性の分析、検証を行うということを全庁に周知している。

→西要望 指標をしっかりと示すことを求める。

本庁舎における電力供給と蓄電池活用について

西質問 本庁舎の非常用電源は重油による自家発電が中心となっている。災害時は、燃料調達や維持の課題があるのではないかと。一部自治体では蓄電池の活用も進んでいる。本庁舎での蓄電池の導入についてどのように考えるか。

→課長答弁 費用対効果や実効性など、蓄電池の活用について見識を深める。

その他「PPAP（市役所のメール送信システム）」「大阪府との共同事業」「万博でのプロモーション事業と戦略的広報の視点の欠如」「堺市公共施設等総合管理計画」について取り上げました。詳細は議事録を読んでいただくと幸いです。

新たな危機に立ち向かうまちづくり調査特別委員会

新たな危機に立ち向かうまちづくり調査特別委員会において、2月3日に約57分間質疑しました。

●発言録や動画は、<https://nishitetsu.net/category/assemblyrecord>にてご覧いただけます。

●発言抜粋・要約

避難所の運営の課題の共有について

西質問 阪神淡路大震災や中越地震、東日本大震災、能登半島地震の避難所にボランティアで行かせていただいて現場を見る限り、避難所や災害での経験がなかなか活用されていないように感じるが、堺市から能登半島地震等での避難所運営支援に職員が派遣されている中で、様々な経験を堺市の避難所対応などに活かすべきではないか。

→課長答弁 職員派遣の教訓は職員研修やイベント、広報等で共有していく。



災害現場でのトイレ使用の課題について

西質問 能登半島地震の現場では、下水道管が割れているかもしれないからトイレを使えない、割れていないか確認できないのだから使わないということが多数あったと聞いているが、災害時に堺市でも同様の事例が起きるのでは。

→担当参事答弁 小学校での災害用マンホールトイレは基本的に発災直後から使用可能。問題があれば使用制限し、応急対応を行う。市が自粛要請しない限り、発災直後から使用可能であることを周知していく。

災害時の公費解体と所有者不明土地について

西質問 災害時に、所有者不明・相続人不明家屋の解体をどのようにするかが災害現場で課題になっているが、現状どうなっているか。事前に対応をすすめるべきではないか。

→課長答弁 相続人全員の同意が困難な場合は手続きが滞ることが考えられる。登記簿調査や宣誓書の活用、他自治体の事例も参考にして対応準備を進める。



ハザードマップと河川の維持管理について

西質問 百済川等で河道内に繁茂する樹木が、ハザードマップの浸水想定に反映されていない現状とその危険性についてどのように考えているか。

→課長答弁 大阪府のシミュレーションでは障害物を考慮せずに作成。市としては府に対し維持管理強化を要望し、通報があれば情報提供・現地確認を行う。

→西要望 住民不安を解消するためにも、府と連携してハザードマップの現状を改善し、実態に即した周知・対策を進めるべき。



その他「外国人や観光客の避難との共生」「災害現場でのポータブルトイレとゴミ収集」について取り上げました。詳細は議事録を読んでいただくと幸いです。

整備案件

自治会役員の皆様や担当課をはじめとした様々な皆様のご協力を得ながら地域の安全なまちづくりについて頂いた要望の実現に努めることができました。

下記以外にも実現途中のものがありますので引き続き実現に努めます。

- ◎上野芝向ヶ丘町カーブミラー交換(3件)
- ◎津久野町水路柵設置
- ◎平岡町道路修復
- ◎上野芝向ヶ丘町歩道段差解消
- ◎浜寺石津町道路植栽捕植
- ◎北条町横断歩道白線塗装
- ◎神野町百済川河道内雑木伐採
- ◎平岡町道路構造物修理
- ◎堀上緑町横断歩道白線塗装
- ◎津久野町カーブミラー交換
- ◎平岡町道路標識修理

(五十音順)

津久野駅周辺再整備について



何度も議会で取り上げてきた津久野駅周辺のまちづくり再整備について、昨年度は基本構想案の策定に向けた取組が進みました。堺市は住民や関係者へのアンケートやワークショップを実施し、それを基に構想のたたき台を作成し、2月には津久野校区・家原寺校区・駅前URビルの住民の方々との意見交換会も行われ、地域の声を反映した構想案づくりが進行中です。今年度中のパブリックコメント実施をめざして調整が進められており、関係者が多いため合意形成には時間を要しますが、前進しています。今年度は東西自由通路整備に向けた調査委託費約1,000万円、まちづくり団体支援に50万円を計上し、堺市役所は組織改正で「拠点整備課」を新設して体制強化を図っています。

石津川駅バス乗り場

石津川駅前の臨海工業地帯向け通勤バスターミナルは、朝7時台の混雑が深刻で、長い待ち時間が大きな負担となっていました。加えて、発着バスの多さによる周辺の交通安全上の課題も指摘されていました。こうした中、臨海地区の労働組合や働く方々から、ターミナルの追加設置を求める声が多数寄せられていました。そこで堺市に対し、臨海企業と連携して新たな設置場所の確保を要望し、堺市と関係機関で調整し、阪神高速湾岸線高架下に2か所目のターミナルが整備され、今年4月に供用が始まりました。これにより、通勤の負担軽減や渋滞緩和、周辺の危険箇所の改善が期待されます。今後も状況を注視していきます。



特殊詐欺対策

最近、特殊詐欺の電話がさらに増えてきたとの声を聞きます。現在の詐欺は「オレオレ詐欺」にとどまらず、手口が多様かつ巧妙で、より悪質化しています。私自身も3月、「警視庁」を名乗る相手から広島県警への捜査協力を装った電話を受け、特殊詐欺の可能性があると市民人権局と警察に連絡しました。堺市内でも同様の事例が確認されており、「警察官」「百貨店店員」「区役所職員」などを名乗るアポ電も多数発生しています。こうした状況を受け、私たちの会派「堺創志会」では特殊詐欺対策機器の活用を繰り返し求めてきました。現在、堺市では70歳以上の方を対象に、詐欺防止に有効な「自動通話録音機」を無償で貸与しています。ぜひご利用ください。(西区自治推進課 072-275-1902)



臨海コンビナート命の道(防災訓練)

6月、西区の臨海コンビナート地帯で防災訓練が実施されました。この取組は、臨海地域で働く皆さんの声をいただき、私たちの会派「堺創志会」が議会質疑や予算要望を通じて避難路の確保を求めてきた活動の一環です。臨海地区は、大規模地震による津波や液状化の際、道路が1本(臨海1号線)しかなく、車はもちろん徒歩での避難も困難になるおそれがあります。そこで、各企業の構内通路を相互に連結し、緊急時には避難路として活用できる体制・制度整備を求めてきました。課題は多く残されていますが、今回の訓練は避難路確保に向けた大きな一歩です。今後も、西区の臨海地区で安心して働ける環境づくりに向け、取組を進めてまいります。



平岡大橋耐震化

平岡町交差点横の「平岡大橋」について、平岡校区の皆さまからのご要望を受け、早期の耐震化と下流側での自転車・歩行者空間の確保を訴えてきました。その結果、耐震化と1.5メートルの拡幅工事に着手することになりました。デザイン性の高い構造のため、設計には課題が多く、通行止めを避ける方針のもと、関係機関との調整が重ねられてきました。最終的に、耐震化と拡幅を両立する計画案がまとまり、耐震補強は令和7年秋から令和10年夏、拡幅は令和11年秋から令和12年夏にかけて実施される予定です。

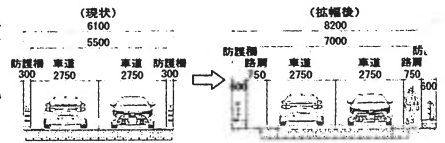

百済川流域の河道確保について

西区の大阪府管理河川(石津川・百済川など)では、河道内の雑木繁茂により、大雨時氾濫を不安視する声が上がっています。ハザードマップは「河道全体で水が流れる」ことを前提にリスクを算出していますが、現状はその条件を満たしておらず、水害リスクが高まっていると考えられます。この問題を重く受け止め、2月の特別委員会で質疑を行い、堺市建設局を通じ大阪府に抜本的な改善を強く求めてきました。その結果、百済川周辺では雑木伐採が徐々に進みつつありますが、府の維持管理予算は依然不足し、対応には限界があるようです。今後も、ハザードマップと現場の整合性が保たれるよう、粘り強く改善を求めていきます。



こどもの弱視対策

2022年3月の健康福祉委員会で、「視力は8歳頃までに完成する」ことを踏まえ、弱視は感受性の高い時期に治療を始めなければ効果が得られないこと、そしてそのための早期発見の重要性を訴えると共に、府下7市で導入されている「スポットビジョンスクリーナー」を使った屈折検査の有効性にも触れ、堺市でも機器導入を強く求めました。その結果、2023年3月から3歳児健診に

おいて、機器による屈折異常のスクリーニングが導入され、従来の検査では見逃されていた弱視が見つかり、治療につながった事例が複数報告されています。今後も、こうした取組が、堺の子どもたちの未来の健康を支えていくことを願っています。



領収書等貼付用紙

会派の名称・議員氏名 西 哲史

<p>使 途 項 目</p>	<p>資料購入費</p>
<p>整 理 番 号</p>	<p>10-10</p>
<p>領収書等貼付欄 (複数枚の貼付は、不可)</p>	
<div style="text-align: center;"> <p>払込受領証 (コンビニエンスストア用)</p> <p>払込人氏名 西てつし事務所 西 哲史 様</p> <p>お客様コード [REDACTED]</p> <p>金額 15,600 円</p> <p>受取人 ファクタ出版(株)</p> <p>受領印</p> <p>収入印紙貼付欄 (CVS専用) 5 25.10.10</p> <p>受領日附印</p> <p>お客様控</p> </div>	
<p>按 分 率 (按分による支出の場合に使用)</p>	
<p>%</p>	<p>円 (按分率の根拠)</p>
<p>(その他)</p>	<p>雑誌「月刊ファクタ」年間購読料</p>

〒593-8322
大阪府堺市西区津久野町1-1-1-2階

西てつし事務所

西 哲史 様

契約者番号

FACTA

平素より月刊FACTAをご愛読いただき誠にありがとうございます。
あなた様の購読期間の更新時期が近づきました。次期購読期間の購読料を下記の通りご請求申し上げます。
購読を終了される際は必ずカスタマーサポートにご連絡ください。
終了のご連絡がなければ、購読は自動更新されます。

御請求書 ※裏面も必ずご確認ください

西てつし事務所 西 哲史 様

【ご請求金額(10%税込)】 ￥15,600- 【消費税額】 ￥1,418-
【商品名】 年間定期購読(バックナンバー1年分オンライン閲覧サービス付)
【開始号】 2025年12月号 【単価】 ￥15,600- 【数量】 1
【ご購入者様】 ニシ テツシ 様
【請求書番号】 JT02095866 【愛読者番号】
【請求日】 2025年9月30日
【特記事項】 裏面記載【購読期間の更新】をご確認ください

ファクタ出版株式会社

〒101-0052
東京都千代田区神田小川町1-1-4 4F
登録番号:T4010001096215
<お問い合わせ>
月刊FACTAカスタマーサポート
TEL:03-5282-7166(平日10:00~12:00/13:00~17:00)
FAX:03-5282-0966(24時間受付)
E-Mail:support@facta.co.jp

【お支払い方法についてのご案内】

購読料は、本状到着より2週間以内にお支払いいただきますようお願いいたします。当社での入金確認後、初号を送本します。

法人のお客様で2週間以内にご入金ができない場合は、入金予定日をFAXまたはメールにてご連絡ください。

※オンラインサービスでの記事閲覧は入金確認後からとなります。裏面の注意事項及び各種ご案内も必ずご確認ください。

※更新のお客様は、次の購読期間が開始する前にお支払い下さいますようお願いいたします。

郵便局・コンビニエンスストアでのお支払い

本状右側上段の払込取扱票をご使用ください。

郵便局の払込手数料はお客様負担となります。

銀行振込(振込手数料：お客様負担)

下記にご案内する当社指定の銀行口座へお振込みください。

お振込時に請求書番号をご入力いただくか、事前に入金予定

をご一報ください。

預金口座引落(自動引落サービス)

預金口座引落をご希望の場合は、本状右側下部の案内をご参照のうえ、返信用封筒でご返送ください。

クレジットカード決済(自動引落サービス)

クレジットカード決済をご希望の場合は、本状右側下部に必要事項をご記入のうえ、返信用封筒でご返送ください。

銀行振込ご連絡用 FAX

《銀行振り込みをご利用のお客様へのお願い》

入金確認・発送がスムーズになるよう、ご入金の際にお名前と請求書番号をご入力ください。複数のご契約がある法人様の場合など、法人名義だけでは購読者様の特定ができない場合がございます。請求書番号を入力できない場合は、ご入金予定を事前にFAXまたはメールにてご連絡くださいますようお願い申し上げます。

FAX : 03-5282-0966

24 時間受付

以下の項目にご記入のうえ、ご送信ください。

【請求書番号】 JT02095866

振込予定日 :

振込先銀行口座 : 口座名義 ファクタ出版株式会社

みずほ銀行 神田支店 (普) 三井住友銀行 神田支店 (普)
 三菱UFJ銀行 神田支店 (普) りそな銀行 神田支店 (普)

※お振込の際の手数料はお客様負担とさせていただきます。

振込人名義 :

担当者名 :

部署名 :

連絡先電話番号 :

その他連絡欄

領収書等貼付用紙

会派の名称・議員氏名 西 哲史

使 途 項 目	事務・事務所費
整 理 番 号	10-11
領収書等貼付欄 (複数枚の貼付は、不可)	
<p>払込受領書 西てつし事務所 53569193 金額 ¥28482 内消費税等(2589) アスクル相当販売店 株式会社文華堂 2010/10/10 収入印紙貼付欄 251010</p>	
按 分 率 (按分による支出の場合に使用)	
80 % 7,232 円 (按分率の根拠)	
事務所(使用)状況報告のとおり	
(その他)	スティックのり、コピー用紙購入費 請求金額 28,482円のうち、9,040円を按分。

アスクルご請求書

2025年09月30日締切分

593-8322
大阪府堺市西区
津久野町1-1-1
津久野団地1号棟2階



お問い合わせ番号 53569193

西てつし事務所

様

C2 470918 00002/00002 53569193 U A

00724276 C15-U1

アスクル担当販売店 085146 009
株式会社文華堂
アスクル事業部
大阪府大阪市大正区
平尾1-2-56



登録番号: T2013301022049
TEL: 06-6556-2600
Email: info@bunkado-net.co.jp

お支払いに関するお問い合わせは担当販売店までお願い申し上げます。

請求書番号 1170698180

対象期間 2025/09/01 ~ 2025/09/30

お買い上げいただきましてありがとうございます。
記載の通り、ご請求申し上げます。

お支払方法 郵便/コンビニ支払

お支払日 2025年10月15日

当月ご請求額 28,482円

お支払いには、別紙の払込取扱票をご利用ください。

うち消費税等 (2,589円)

税率別明細

税区分(税率)	お買い上げ金額	返品金額	値引金額	小計	うち消費税等
課税(10.0%)	28,482	0	0	28,482	2,589
合計	28,482	0	0	28,482	2,589

グリーン商品お買い上げ実績

	全体	グリーン商品
購入額(税込)	28,482	12,048

お知らせ

お支払いに関するお問い合わせにつきましては、右上欄の担当販売店までお願い申し上げます。アスクルサービス、商品等に関するお問い合わせにつきましては、アスクルお客様サービスデスク(0120-345-861)または<http://www.askul.co.jp/support>までお願い申し上げます。アスクルスイートポイントにつきましては、マイページまたはフリーダイヤル(0120-345-650)でご確認いただけます。

本書面の記載内容について

- お客様の担当販売店(右上欄記載の「アスクル担当販売店」)は、ご請求・お支払いに関する窓口です。
- 「うち消費税等」の金額は、「当月ご請求額(当月ご利用額)」から非課税金額を差し引いた金額に消費税率を乗じた金額(円未満切捨)を表示しております。
- ご返品につきましては、アスクル関東/関西サステナブルセンターへ到着し24時間が、お客様の当月ご請求締切日を越える場合には、翌月のご請求締切日に計上されることがございます。

ご利用明細は裏面に続きます

アスクルご請求書

085146 009 c2 470918 00002/00002

53569193

U A

00724276

C15-U1

月日 / 伝票番号 / 取引区分

お申込番号 / 商品名

備考

税率/グリーン

09/02 16904322

数量	単価(円) (税込)	金額(円) (税込)	備考	税率/グリーン
1	4,770	4,770		10.0
小計		7,778	西 哲史様ご発注分	10.0

09/09 18527890

1	4,270	4,270		10.0
小計		20,704	西 哲史様ご発注分	10.0

領収書等貼付用紙

会派の名称・議員氏名 西 哲史

使 途 項 目	調査研究費
整 理 番 号	10-12

領収書等貼付欄 (複数枚の貼付は、不可)

ご利用明細

本日はご来店いただきありがとうございます。
ご利用明細をご確認のうえ、お持ち帰りください。
裏面のご案内もあわせてご覧ください。

☆☆お振込☆☆

SMBC

お振込金額 ¥3,000
振込手数料 ¥165

お受取人は
りそな銀行
桜川支店
普通
オオサカヒューマンライツ”チタイキ”イソノカイ
様

お振込人は
ニッ テツツ 様

お取扱日 7.10.10 電信振込

取扱店	種別	年	月	日	時刻	税 付 印 務 に 紙 署 つ き 税 承 承 申 認 認 告 済 納 納	
70938		7	10	10	11:12		
銀行番号						口座番号等	
00090180							

三井住友銀行

按 分 率 (按分による支出の場合に使用)

% 円 (按分率の根拠)

(その他) 「おおさかヒューマンライツ自治体議員の会」年会費、振込手数料込み。
当会は政党の枠を越え地域から人権施策や地域課題の解決に向けた施策の
推進も率先して取り組む地方議員による新たなネットワークであり、勉強会等を実施している。
人権擁護宣言都市であり、SDGs 森都市おおさかの取り組みに関わりが深い為参加している。

請求書

西 哲史 様

2025年8月8日

おおさかヒューマンライツ自治体議員の会
会長 松崎 孔

〒552-0001
大阪府大阪市港区波除4-1-37HRCEビル
Tel06-6581-8535 fax06-6581-8536

下記のとおり請求申し上げます

詳細	数量	単価	金額
2025年度 会費	1	3,000	3,000
合計金額			¥3,000

振込口座 りそな銀行 桜川支店 (普通) マツサキトオル
おおさかヒューマンライツ自治体議員の会 会長 松崎 孔

KOKUYO PCM-39HSC3

領収書等貼付用紙

会派の名称・議員氏名 西 哲史

使 途 項 目	事務・事務所費
整 理 番 号	10-13

領収書等貼付欄 (複数枚の貼付は、不可)

電気料金振込受領証(兼請求書) (青)

いつもご利用いただきありがとうございます。

おなまえ		7年9月分
西 哲史 様		
お客さま 番 号	日 程 所 番 号	ご 請 求 金 額
		7,732 円
ご使用 期 間	8月18日～9月15日	消 費 税 当 額 (再 掲)
		702 円
契 種	ご使用量(kWh)	電気料金内訳(円)
	31 106	2,765
	51 155	4,967
燃料費調整額		-41.70円
再エネ促進賦課金		1,037円
ご使用場所 堺市西区津久野町1丁1UR津 久野アパート1号棟-191		

収 納 印

お支払いは便利な口座振替・クレジット支払いをご利用ください。当社ホームページにて変更手続きが可能です。

お支払期限日 **10月16日** 金融機関取扱期限日 **10月16日**

本票は、10月27日までコンビニエンスストアにてお取扱いできます。

お支払いいただく前に、裏面記載のお知らせを必ずご確認ください。

大阪料金センター 電話番号 **0800-777-8810** (お客さま控え)

被振込人 関西電力 本票により集金員が収納することはありません。

按 分 率 (按分による支出の場合に使用)

80 % 6,185 円 (按分率の根拠)

政務活動にかかる割合が80%のため

(その他)

事務所電気代 (9 月分)

いつもご利用いただきありがとうございます

電気ご使用量のお知らせ

西 哲 史 様

お客さま番号	[REDACTED]					
日程 所	番 号					
供給地点特定番号	06	0122	4346	1800	1911	0000
7年 9月分	ご使用期間		8月18日～ 9月15日			
ご契約内容	従量電灯A					

ご使用量 **106kWh**

計器番号 030
 当月指示数 14362.8
 前月指示数 14256.4

ご参考：前年同月ご使用量 (期間 8/16～ 9/12)
 98kWh
 対前年同月比 +8.1%

ご請求金額 **2,765 円**

お支払期限日 10月16日

(内訳)	円 銭	(内訳)	円 銭
最低料金	522.58	燃料費調整額	- 16.90
電力量料金		再エネ促進賦課金	421.00
1 段料金	1,839.11	消費税等相当額再掲	251.00
		託送料金相当額再掲	912.00
		うち賠償負担金相当額	
		及び廃炉円滑化負担金相当額	25.44

単価名称	月分	最初の15kWhに対して	15kWhを超える1kWhにつき
燃料費調整	当月分	-2円 34銭	-16銭
	翌月分	+3円 66銭	24銭
再エネ発電促進賦課金	当月分	59円 70銭	3円 98銭

電気料金領収済のお知らせ

年 月 分	ご使用期間
契約種別	
ご使用量	振替日
領収金額	消費税等相当額 (再掲)
口座名義	
店舗	口座番号

検針日 9月16日 次回検針日 10月15日 検針員

関西電力株式会社

(ご注意) 本票により集金することはありません。

いつもご利用いただきありがとうございます

電気ご使用量のお知らせ

西 哲 史 様

お客さま番号	日程	所	番 号			
供給地点特定番号	06	0122	4346	1800	1912	0000
7年 9月分	ご使用期間		8月18日～ 9月15日			
ご契約内容	低圧電力					
	契約容量		2kW 力率 90%			

ご使用量 155kWh

計器番号 871
 当月指示数 06127.0
 前月指示数 05971.9

ご参考：前年同月ご使用量（期間 8/16～ 9/12）
 194kWh
 対前年同月比 -20.1%

ご請求金額 4,967 円

お支払期限日 10月16日

(内訳)	円 銭	(内訳)	円 銭
基本料金	2,265.42	燃料費調整額	- 24.80
力率修正額	- 113.27	再エネ促進賦課金	616.00
電力量料金		消費税等相当額再掲	451.00
夏季料金	2,224.25	託送料金相当額再掲	1,334.00
		うち賠償負担金相当額	
		及び廃炉円滑化負担金相当額	37.20

単価名称	月分	1kWhにつき	-----
燃料費調整	当月分	-16銭	-----
	翌月分	24銭	-----
再エネ発電促進賦課金	当月分	3円 98銭	-----

電気料金領収済のお知らせ

年 月 分	ご使用期間
契約種別	
ご使用量	振替日
領収金額	消費税等相当額（再掲）
口座名義	
店舗	口座番号

検針日 9月16日 次回検針日 10月15日 検針員

関西電力株式会社

(ご注意) 本票により集金することはありません。

ご請求書

(兼 振替予定金額のお知らせ)

593-8322
堺市西区津久野町1丁目1-1 2F

西てつし 様

00001(00001)

ページ: 0001/0001

発行日 2025年09月30日 請求No. 25095930781

登録番号: T1010001110829

お問合わせ 請求書お問い合わせ窓口

吹田市江の木町3-4-5

TEL: 0120-611-099 6010310 60198050

※電話番号のお掛け間違いにご注意ください。

お客様コード XXXXXXXXXX
(60110218079)

下記の通りご請求申し上げます。

2025年09月30日締分 振替口座は右記の通りです。

今回ご請求金額 (税込) 1,100円

2025年10月20日に上記金額を振替させていただきます。

【お取引明細】

月日	商品名	伝票No. ご発注No.・備考	数量	単価	お買上金額 [税抜]	消費税金額
09.26	IMC2510 パフォーマンス	239001 09/20 シ			1,000	—
	お買上金額 合計	(税込)	1,100		1,000	100
	—	10%対象 (税込)	1,100		1,000	100

【お知らせ】

お振込の場合は手数料ご負担をお願い致します。手数料不要の口座引落もご用意しておりますので詳しくは上記連絡先へお問合せ下さい。

■サービス料金計算明細

<伝票No. 239001 >

・トナー込み契約です。

設置先名: 事務所

IMC2510

機番: 511262

モノカラー総出力

フルカラー総出力 ①

フルカラーコピー (①-②)

フルカラープリント ②

今回検針内容

9月20日

6,711 枚

336 枚

38 枚

298 枚

前回検針内容

8月20日

6,517 枚

323 枚

38 枚

285 枚

ご使用カウント

194 枚

13 枚

0 枚

13 枚

パフォーマンスチャージ

基本料金

合計 (税抜き)

単価/金額

1,000円

カウント/月/率

1ヶ月

内訳金額

1,000円

1,000円

領収書等貼付用紙

会派の名称・議員氏名 西 哲史

使 途 項 目	事務・事務所費
整 理 番 号	10-15

領収書等貼付欄 (複数枚の貼付は、不可)

ご利用明細

本日はご来店いただきありがとうございます。
ご利用明細をご確認のうえ、お持ち帰りください。
裏面のご案内もあわせてごらんください。

SMBC

☆☆お振込☆☆

お振込金額 ￥75,000
振込手数料 ￥275

お受取人は
ユウチヨ
ヨンイチハチ
普通 # [REDACTED] 様

お振込人は
ニシ テツウ 様

お取扱日 7.10.23 電信振込

取扱店	番号	年 月 日	時刻	印紙税申告納 付につき廻町 税務署承認済
7093A		7.10.23	10:33	
銀行番号	店番号	口座番号等		
00090180		[REDACTED]		

三井住友銀行

按 分 率 (按分による支出の場合に使用)

80 % 60,220 円 (按分率の根拠)

事務所 (使用) 状況報告書のとおり

(その他)

事務所家賃・駐車場代 (11月分)、振込手数料込み

領収書等貼付用紙

会派の名称・議員氏名 西 哲史

使 途 項 目	人件費
整 理 番 号	10 - 16
領収書等貼付欄 (複数枚の貼付は、不可)	

領 収 証 No. _____

西てっし事務所様 令和7年10月30日

¥ 61,000-

但 10月分給与として
上記正に領収いたしました

内 訳	_____
現 金	_____
小 切 手	_____ /
手 形	_____ /
消費税額 (10%)	_____
消費税額 (8%)	_____

堺市 

按 分 率 (按分による支出の場合に使用)

80 % 48,800 円 (按分率の根拠)

雇用状況報告書のとおり

(その他)

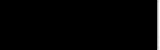
人件費 

領収書等貼付用紙

会派の名称・議員氏名 西 哲史

使 途 項 目	研修費
整 理 番 号	10 - 17

領収書等貼付欄 (複数枚の貼付は、不可)

領 収 書

No.17614654

Receipt 自署 _____ 様

領収年月日 2025.10.30

決済区分 現金

金 額 ￥2,860-

(10%対象¥2,600-)消費税¥260-

(8%対象¥0-)消費税¥0-

購入商品 乗車券等 Tickets 印紙税申告納

近畿日本鉄道株式会社 付につき天王寺

(T5120001183629)

25-10-30 10:50:38 大阪難波176 税務署承認済

按 分 率 (按分による支出の場合に使用)

% 円 (按分率の根拠)

(その他) 乗車券代 (大阪難波 → 近鉄名古屋)

出張報告書の通り

宛て名: 西 哲史

領収書等貼付用紙

会派の名称・議員氏名 西 哲史

使 途 項 目	研修費
整 理 番 号	10 - 18
領収書等貼付欄 (複数枚の貼付は、不可)	
別紙のとおり	
按 分 率 (按分による支出の場合に使用)	
%	円 (按分率の根拠)
(その他) 宿泊費 (くふたけインプレミアム名馬尺南) 出張報告書の通り	

領収書

西 哲史 様

発行日: 2025/10/30
明細番号: #0015102025101335
発行元: 株式会社呉竹荘
登録番号: T2080401001554

¥9,500- (税込)

但し御宿泊代として
上記正に領収いたしました

収入印紙

10%対象税込計(うち税) 9,500 (863)



ご利用明細書

西 哲史 様

ご宿泊期間: 2025/10/30~2025/10/31



ご利用日	部屋名	ご利用明細/支払い方法	単価	数量	ご利用金額	お預り金額
10/30	1007	宿泊費	9,500	1	9,500	
		現金	9,500	1		9,500

※は軽減税率対象商品

10%対象税込計(うち税)	9,500(863)	ご利用金額(税込)	¥9,500
		お預り金額	¥9,500
		ご請求金額	¥0

領収書等貼付用紙

会派の名称・議員氏名 西 哲史

使 途 項 目	研修費
整 理 番 号	10 - 19
領収書等貼付欄 (複数枚の貼付は、不可)	
別紙のとおり	
按 分 率 (按分による支出の場合に使用)	
%	円 (按分率の根拠)
(その他) 宿泊費 (くみたけインプレミアム名馬駅南) 出張報告書の通り	

領収書

西 哲史 様

発行日: 2025/11/01
明細番号: #0015102025110000
発行元: 株式会社呉竹荘
登録番号: T2080401001554

¥10,000- (税込)

但し御宿泊代として
上記正に領収いたしました

収入印紙

10%対象税込計(うち税) 10,000 (909)



ご利用明細書

西 哲史 様

ご宿泊期間: 2025/10/31~2025/11/01

備考

ご利用日	部屋名	ご利用明細/支払い方法	単価	数量	ご利用金額	お預り金額
10/31	1007	宿泊費	10,000	1	10,000	
		現金	10,000	1		10,000

※は軽減税率対象商品

10%対象税込計(うち税) 10,000(909)

ご利用金額 (税込) ¥10,000

お預り金額 ¥10,000

ご請求金額 ¥0

領収書等貼付用紙

会派の名称・議員氏名 西 哲史

使 途 項 目	事務・事務所費
整 理 番 号	10 - 20
領収書等貼付欄 (複数枚の貼付は、不可)	
別紙のとおり	
按 分 率 (按分による支出の場合に使用)	
80 % 6,496 円 (按分率の根拠)	
事務所 (使用) 状況報告書とおり	
(その他)	
事務所電話代 (9月分)、インターネット利用料 (8月分)	

請求額確定日 2025年 11月 14日

日頃、サービスをご利用いただきまして誠にありがとうございます。

(1 / 1 ページ)

お客様氏名 CUSTOMER NAME	西 哲史 ※JIS漢字コード以外の一部文字において●(黒まる)表示になる場合があります。	様
お客様電話番号等 BILLING NUMBER		

口座振替のご案内

下記、ご利用料金をご指定の口座から振替させていただきます。
The following amount was transferred from your account.

請求年月 MONTH OF ISSUE	2025年11月ご請求分
振替金額 TRANSFER AMOUNT OF MONEY	8,863円
振替日 TRANSFER DAY	2025年12月1日(月)

お知らせ

【NTTファイナンスからのお知らせ】-----
適格請求書発行事業者名：NTTファイナンス株式会社（登録番号：T8010401005011）
10%対象請求額（税込） 7,763円 うち消費税等 705円
非対象等請求額 1,100円 ご請求額合計 8,863円
※各社のご利用料金・ご利用期間の詳細については、「ご請求内訳」をご確認ください。

*** NTTファイナンスからのお知らせ ***
奇数月のご請求額が8,000円未満の場合は翌月に2ヶ月まとめてご請求しております。

*** NTT西日本からのお知らせ ***
フレッツ光の割引サービス（光もともとと割、Web光もともとと割、どーんと割、どーんと学割、フレッツ光クロスの月額
利用料割引、光はじめ割クロス）は割引契約期間満了時に契約が自動延伸されます。自動延伸をご希望されない場合はNTT西日本
へご連絡が必要です。割引適用期間中（自動延伸後を含む）に本割引サービスを解約された場合、解約金が発生する場合があります。なお、割引適用期間の満了月とその翌月、翌々月に解約した場合に解約金は発生いたしません。
詳しくはNTT西日本フレッツ公式サイト（<http://flets-w.com/wari/>）でご確認ください。
*NTT西日本請求額のうち、料金回収代行分はNTTファイナンスへ請求事務を委託しています。

NTTファイナンス株式会社 電話料金等料金領収証 (西日本ご利用分)

RECEIPT OF TELECOMMUNICATION CHARGES

下記、ご利用料金を口座振替により領収いたしました。
The following amount was transferred from your account.

請求年月 MONTH OF ISSUE	2025年10月ご請求分 (2025年10月31日振替)	
領収金額 AMOUNT RECEIVED	8,120円	
振替口座 BANK ACCOUNT	金融機関名 (BANK/POST OFFICE)	* * * * *
	口座番号 (ACCOUNT)	* * *

※本書は電子文書です。
※前月以前のご請求額を口座振替にてお支払いの場合のみ『電話料金等料金領収証』を表示いたします。



請求額確定日 2025年 10月 13日

日頃、サービスをご利用いただきまして誠にありがとうございます。

(1 / 1 ページ)

内訳項目 金額 (円) CHARGE BREAKDOWN BY CATEGORY (YEN)	内訳金額 (円) AMOUNT (YEN)	請求内訳等詳細 (DETAILS OF CHARGE BREAKDOWN)	本内訳は、各サービス提供事業者が 発行したものです。	税区分 (TAX)
◆				
◇NTT西日本ご利用分	7,020	5,400 フレッツ 光ネクスト F 準利用料	9月 1日～ 9月 30日	合 算
		-1,790 光もともっと割	2027年02月～2027年04月以	合 算
			外の解約は解約金がかかります	
		200 フレッツ・スポット付加利用料	9月 1日～ 9月 30日	合 算
		500 オフィス安心パック 基本サポート	9月 1日～ 9月 30日	合 算
		1,020 ひかり電話 A (エース) 定額料 1	9月 1日～ 9月 30日 電話番号	合 算
			は072-260-1977	
		480 ひかり電話 A (エース) 定額料 2	9月 1日～ 9月 30日 ひかり電	合 算
			話 A 使用料は本料金と定額料 1 の合計で	
			す。	
		400 複数チャネル使用料	9月 1日～ 9月 30日	合 算
		100 追加番号使用料	9月 1日～ 9月 30日	合 算
		64 ひかり電話 (携帯電話等への通話料)	9月 1日～ 9月 30日	合 算
		8 ユニバーサルサービス料他	9月 1日～ 9月 30日 2番号分	合 算
			のご請求となります。	
		638 消費税等相当額 (合計)	合算表示の料金合計×10%	
◇NTT西日本分 (小計)	7,020	7,020 (小計)		
◇NTTファイナンスご利用分	1,100	1,100 ぶらら利用料	* 08月ご利用分	非対象等
		NTTぶららご利用分。		
◇合計	8,120	8,120 合計		
		<NTTファイナンスからのお知らせ>		
		〇上記*印はサービス提供者に代わって、ご請求させて	いただきます。	

ユニバーサルサービス料について

ユニバーサルサービス料は、あまねく日本全国においてユニバーサルサービス (NTT東西の加入電話) の提供を確保するためにご負担いただく料金です。
 なお、社団法人電気通信事業者協会から1番号当たりの費用 (番号単価) が公表されています。

領収書等貼付用紙

会派の名称・議員氏名 西 哲史

使 途 項 目	研修費
整 理 番 号	11-1

領収書等貼付欄 (複数枚の貼付は、不可)

領 収 書

No. 064967

西哲史

様

金額	億	千	百	十	万	千	百	十	円
					7	2	8	6	0

収入印紙

10%対象ただし

(※)8%対象ただし

非課税対象ただし

※軽減税率対象

内訳

税率10% 税込価格	92,860-
税率8% 税込価格	
非課税金額	

上記の金額を領収いたしました。 2025.11=1' 日

近畿日本鉄道株式会社
登録番号 T5120001183629
近鉄名古屋駅 発行

取扱者

按 分 率 (按分による支出の場合に使用)

% 円 (按分率の根拠)

(その他) 乗車券代 (近鉄名古屋 → 大阪難波)
出張報告書の通り

領収書等貼付用紙

会派の名称・議員氏名 西 哲史

使 途 項 目	事務・事務所費
整 理 番 号	11-2

領収書等貼付欄 (複数枚の貼付は、不可)

年月日(和暦)	記号	お引出し金額(円)	お預入れ金額(円)	残 高(円)
1				
2				
3				
4				
5	7-11--4 振替	*14,190	リコーリース (カ)	
6				
7				
8				
9				
10				
11				
12				

按 分 率 (按分による支出の場合に使用)

80 % 11,352 円 (按分率の根拠)

事務所 (使用) 状況報告書のとおり

(その他)

事務所複合機リース代

領収書等貼付用紙

会派の名称・議員氏名 西 哲史

使 途 項 目	調査研究費
整 理 番 号	11-3

領収書等貼付欄 (複数枚の貼付は、不可)

年月日(和暦)	記号	お引出し金額(円)	お預入れ金額(円)	残 高(円)
1				
2				
3				
4				
5				
6	7-11-4 振替	*33,737	トヨタアインス (カ)	
7				
8				
9				
10				
11				
12				

按 分 率 (按分による支出の場合に使用)

50 % 8,794 円 (按分率の根拠)

政務活動にかかる割合が50%のため

(その他) ガソリン代

引き落とし金額 33,737 円のうち 17,589 円を按分。

カードご利用代金明細書兼請求書

なお、弊社課税取引がある場合、インボイスにかえさせていただきます。

2025年10月15日発行 1 / 2 ページ

大阪府 堺市

西 哲史 様



000000 DDDDDDDDD

264134678488884061 00974376#

トヨタファイナンス株式会社
460-0003
名古屋市中央区錦2丁目 17番21号NTTデータ伏見ビル別館

東海財務局長(13)第00172号
登録番号 T8010601027383

お問い合わせ先 ※お問い合わせの際はお手元にカードをご用意ください。

請求に関するお問い合わせ先 9:00~17:00 (土日祝日・年末年始を除く)

●インフォメーションデスク TEL 052-239-2577

※お問い合わせは本人会員さまからお願いします。電話番号のおかけ間違いにご注意ください。

各種お問い合わせ先 <24時間・年中無休>

[ホームページアドレス] <https://ts cubic.com>

[自動音声応答サービス] ●資料請求サービス フリーコールTEL 0800-700-2733

携帯・PHSからもご利用いただけます。

(一部ご利用いただけないお電話・機種がございます。)

カードの紛失・盗難のご連絡 <24時間・年中無休> TEL 052-239-2811

規約・規定集に「支払金合計」と記載がある場合は、「支払総額」に変更します。

いつもご利用いただきまして誠にありがとうございます。

今回のご利用明細をご案内申し上げます。

※10月10日以降の支払方法変更・繰上返済入金分・返品分等につきましては本明細には反映されておりませんのでご了承ください。

お支払日	2025年11月 4日
ご請求金額合計	33,737円

本カード契約以外に同一支払日・支払口座の弊社ご契約がある場合、原則、まとめて口座よりお引落しさせていただきます。契約毎のお引落しをご希望の場合はお手続きが必要となります。下記ご指定口座よりお支払日にお引き落しいたします。お引落日前日迄にご用意下さい。

ご利用のカード名称/カード会員番号 (V: Visa, J: JCB)	
ENEOSカード S レギュラー/J	
[会員番号]	
金融機関	三井住友銀行
支店	鳳支店
口座番号	普通 [口座番号]
口座名義	西 哲史 様

個人情報保護の観点から、口座番号及びカード会員番号の一部を非表示としております。

ご利用可能枠	金利・手数料率	合計可能枠
カード利用可能枠	100万円	
内カード割賦枠	20万円	15.000%
カードローン	*****	

※合計可能枠は、お持ちのすべての当社発行カードのうち最も高い可能枠を表示しております。※カード割賦枠は、リボルビング払い・回数指定分割払い・2回払い・ボーナス1回払い・ボーナス2回払いを合計した金額になります。※2回払い、ボーナス1回払いについては、手数料がわかりません。

ENEOS CARDポイントプログラム 交換方法のご案内

たったのポイントは1000ポイント以上1000ポイント単位でキャッシュバックやカタログギフトなどの商品と交換できます♪

自動音声応答サービスでのお手続きはこちら

0800-700-2722 (24時間・年中無休・通話料無料)

※クレジットカード番号と暗証番号または生年月日が必要です。

トヨタ CUBIC (ご契約者さま専用サイト) からお手続き可能です。

カタログギフトなどの商品交換はインターネットでご案内しております。

【ENEOSカード ポイントプログラム】で検索ください。

ご利用内容のお問い合わせについて

まずは、ご利用先へお問い合わせをお願いします
なお、インターネット (パソコンまたはスマートフォン) で ”TS 不明な請求” を検索いただきますと、当社サイトによくお問い合わせをいただく「ご利用店名とご連絡先」が掲載されてます

またインターネットでご利用店名を検索していただきますと、ご利用先やお問い合わせ先がわかる場合がございます

このカードのポイント明細

下記の表は、右上記載の発行月を当月とした表記となっております。

前月ポイント残高	当月獲得ポイント	還元ポイント	当月失効済ポイント	ボーナスポイント	他調整ポイント	ポイント残高
[残高]	90	0	0	0	0	[残高]

ポイントの内訳や獲得・利用状況、その他ポイントの詳細についてはホームページでご確認いただけます。お電話でもお問い合わせを承ります。

失効予定ポイント	11月5日	12月5日	1月5日
	0	0	0

失効予定ポイントのご照会 0800-700-2722 (通話料無料・24時間自動音声) 携帯電話・PHSからもご利用いただけます。

ポイント交換手続きのご案内

①お電話 (自動音声応答サービス) ※24時間受付 ※ENEOSカードをご用意ください。

- 下記電話番号へお電話してください。
0800-700-2722 (通話料無料)
- カード券面に表示のクレジットカード番号(16桁)を入力
- 暗証番号(4桁)または生年月日(西暦で8桁)を入力
- サービス番号(4)を入力。
- 交換手続き可能なポイントが案内されます。ご確認のうえ操作してください。
1. キャッシュバックコース

※その他商品もご利用しております。商品番号が必要となりますので、ホームページで番号をご確認ください。
6. 受付完了

②インターネット

トヨタファイナンスホームページからお手続き可能です。

ENEOSカード ポイントプログラム 検索

下記を読み取り、手順に沿ってお手続きください。▼



※機種によってはQRコード読み取りアプリを起動

ご利用明細については、裏面をご覧ください。

ご利用年月日	ご利用店名	ポイント	ご利用金額(円)	お支払方法	今回数	今回ご請求金額(円)	摘要
			西: 哲史 様				
25. 9	レギュラー	52.98	8,795	① 1回払	1	8,690	セルフ神野 値引105円
25. 9	レギュラー	53.61	9,006	① 1回払	1	8,899	セルフ神野 値引107円
	** 今回ご利用金額合計 **		33,949				
	** ご請求金額合計 **					33,737	

印のご利用分をリボ・分割払いに変更できます

お手続きはTS CUBIC WEBサイトが便利です
<https://tscubic.com/>

※ポイント:今回ポイント獲得対象のご利用に☆☆を表示。※お支払方法:お支払方法またはお支払回数を表示(ボー1=ボーナス1回払い、ボー2=ボーナス2回払い)。※今回回数:今回のお支払いが何回目かを表示。
 ※摘要:ボーナス払いのお支払い月など一部のご利用についてのご説明(海外でのご利用には現地通貨額・通貨略称・換算レート)を表示。◎は支払方法を変更できます。ただし一部ご要望にお応えできない場合がございます。

ご案内

お客様が獲得されたポイントは1,000ポイントから交換でき、しかもポイントは2年間有効。キャッシュバックやエアラインマイレージ、各種商品券、グッズ等からご自由にお選びいただけます。この機会に是非「お得」を体感してみてください。

(注) 弊社課税取引以外のインボイスは、ご利用店舗での交付となります。

カードの紛失・盗難後の不正利用が増えています!

駐車中の車や、飲食店、電車内等でのカードの紛失・盗難による不正使用が、多発しております。カードの保管・管理には十分ご注意ください。ただくとともに、カードの紛失・盗難に気づかれた際は、速やかに弊社までご連絡ください。

翌月一括払いを除き、商品の瑕疵や役務の未提供などを理由に支払を停止することができる場合があります。

EneJet

納品書(領収書)

当店は税込価格となっております
2025年09月01日 17:47

売上
TETSUSHI NISHI 様

ENEOSカード S
車両番号 実車番
0026-00

レギュラー P-15
52.98L *
169円 ¥8,953
(アフィリエイト値引) 3円 - ¥158
値引後単価 (166円) ¥8,795
合計 ¥8,795
(消費税10%対象 ¥8,795
内消費税等 ¥800)

クレジット支払
A0000000651010
JCB Credit
有効期限: XX/XX NC IC

支払方法: 一括払い
承認番号: 0063284
ENEOS 公式アプリID: 0019181914

現金で決済した場合領収書が送られてきます。
消費税額表示のない場合は消費税を請求書にて
ご請求いたします。
消費税は 地方消費税が含まれています。

ENEOSポイント残高: [REDACTED] P
ポイント交換は当店でも可能です。
本日分のポイントは次回以降のご利用
代金明細書に反映されます。

林兼エスト (株) セルフ神野SS
大阪府 堺市西区神野町3丁5-6
TEL: 072-274-2308 SS-201949
登録番号: T1290001009738
サイトNo 2709-05 データNo 7600-7603
外通番 17-77375
098セルフ給油 2025/09/02

EneJet

納品書(領収書)

当店は税込価格となっております
2025年09月24日 15:28

売上
TETSUSHI NISHI 様

ENEOSカード S
車両番号 実車番
0026-00

レギュラー P-03
53.61L *
(171円) ¥9,166
(アフィリエイト値引) 3円 - ¥160
値引後単価 168円 ¥9,006
合計 ¥9,006
(消費税10%対象 ¥9,006
内消費税等 ¥819)

クレジット支払
A0000000651010
JCB Credit
有効期限: XX/XX NC IC

支払方法: 一括払い
承認番号: 0055953
ENEOS 公式アプリID: 0019181914

現金で決済した場合領収書が送られてきます。
消費税額表示のない場合は消費税を請求書にて
ご請求いたします。
消費税は 地方消費税が含まれています。

ENEOSポイント残高: [REDACTED] P
ポイント交換は当店でも可能です。
本日分のポイントは次回以降のご利用
代金明細書に反映されます。

林兼エスト (株) セルフ神野SS
大阪府 堺市西区神野町3丁5-6
TEL: 072-274-2308 SS-201949
登録番号: T1290001009738
サイトNo 5477-01 データNo 3717-3720
外通番 17-82094
098セルフ給油 2025/09/25

領収書等貼付用紙

会派の名称・議員氏名 西 哲史

使 途 項 目	資料購入費
整 理 番 号	11-4
領収書等貼付欄(複数枚の貼付は、不可)	
<div style="border: 1px solid black; padding: 5px;"> <p>7-11--4 振替 *33,737 ト397ア付ス(カ)</p> <p>*151,066*</p> </div>	
按 分 率 (按分による支出の場合に使用)	
%	円 (按分率の根拠)
<p>(その他)</p> <p>毎日新聞デジタル版購読料 引き落とし金額 33,737 円のうち 1,078 円を計上。</p>	

カードご利用代金明細書兼請求書

なお、弊社課税取引がある場合、インボイスにかえさせていただきます。

2025年10月15日発行 1 / 2ページ

大阪府 堺市

西 哲史 様



000000 DDDDDDDDD

264134678488884061 00974376#

トヨタファイナンス株式会社
460-0003
名古屋市中区錦2丁目 17番21号NTTデータ伏見ビル別館

東海財務局長(13)第00172号
登録番号 T8010601027383

お問い合わせ先 ※お問い合わせの際はお手元にカードをご用意ください。

請求に関するお問い合わせ先 9:00~17:00(土日祝日・年末年始を除く)

●インフォメーションデスク TEL 052-239-2577

※お問い合わせは本人会員さまからお願いします。電話番号のおかけ間違いにご注意ください。

各種お問い合わせ先 <24時間・年中無休>

[ホームページアドレス] <https://tscubic.com>

[自動音声応答サービス] ●資料請求サービス フリーコールTEL 0800-700-2733

携帯・PHSからもご利用いただけます。

(一部ご利用いただけないお電話・機種がございます。)

カードの紛失・盗難のご連絡 <24時間・年中無休> TEL 052-239-2811

規約・規定集に「支払金合計」と記載がある場合は、「支払総額」に変更します。

いつもご利用いただきまして誠にありがとうございます。

今回のご利用明細をご案内申し上げます。

※10月10日以降の支払方法変更・繰上返済入金分・返品分等につきましては本明細には反映されておりませんのでご了承ください。

お支払日	2025年11月 4日
ご請求金額合計	33,737円

本カード契約以外に同一支払日・支払口座の弊社ご契約がある場合、原則、まとめて口座よりお引落しさせていただきます。契約毎のお引落しをご希望の場合はお手続きが必要となります。下記ご指定口座よりお支払日にお引き落しいたします。お引落日前日迄にご用意下さい。

ご利用のカード名称/カード会員番号 (V・Visa・J・JCB)	
ENEOSカード S レギュラー/J	
金融機関	三井住友銀行
支店	鳳支店
口座番号	普通
口座名義	西 哲史 様

個人情報保護の観点から、口座番号及びカード会員番号の一部を非表示としております。

ご利用可能枠	金利・手数料率	合計可能枠
カード利用可能枠	100万円	
内カード割賦枠	20万円	15.000%
カードローン	*****	

※合計可能枠は、お持ちのすべての当社発行カードのうち最も高い可能枠を表示しております。※カード割賦枠は、リボルビング払い・回数指定分割払い・2回払い・ボーナス1回払い・ボーナス2回払いを合計した金額になります。※2回払い、ボーナス1回払いについては、手数料がわかりません。

ENEOS CARDポイントプログラム 交換方法のご案内

たまったポイントは1000ポイント以上1000ポイント単位で
キャッシュバックやカタログギフトなどの商品と交換できます♪

自動音声応答サービスでのお手続きはこちら

0800-700-2722 (24時間・年中無休・通話料無料)

※クレジットカード番号と暗証番号または生年月日が必要です。

「TSCUBIC(ご契約者さま専用サイト)」からお手続き可能です。

カタログギフトなどの商品交換はインターネットでご案内しております。

【ENEOSカードポイントプログラム】で検索ください。

ご利用内容のお問い合わせについて

まずは、ご利用先へお問い合わせをお願いします
なお、インターネット(パソコンまたはスマートフォン)で
”TSCUBIC 不明な請求”を検索いただきますと、当社サイトによく
お問い合わせをいただく「ご利用店名とご連絡先」が掲載されてます

またインターネットでご利用店名を検索していただきますと、
ご利用先やお問い合わせ先がわかる場合がございます

このカードのポイント明細

下記の表は、右上記載の発行月を当月とした表記となっております。

前月ポイント残高	当月獲得ポイント	還元ポイント	当月失効済ポイント	ボーナスポイント	他調整ポイント	ポイント残高
	90	0	0	0	0	

ポイントの内訳や獲得・利用状況、その他ポイントの詳細については
ホームページでご確認いただけます。お電話でもお問い合わせを承ります。

失効予定 ポイント	11月5日	12月5日	1月5日
	0	0	0

失効予定ポイントのご照会 0800-700-2722 (通話料無料・24時間自動音声) 携帯電話・PHSからもご利用いただけます。

ポイント交換手続きのご案内

①お電話(自動音声応答サービス)※24時間受付 ※ENEOSカードをご用意ください。

- 下記電話番号へお電話してください。
0800-700-2722(通話料無料)
- カード券面に表示のクレジットカード番号(16桁)を入力
- 暗証番号(4桁)または生年月日(西暦で8桁)を入力
- サービス番号(4)を入力。
- 交換手続き可能なポイントが案内されます。ご確認のうえ操作してください。
1. キャッシュバックコース

※その他商品もご利用しております。商品番号が必要となりますので、ホームページで番号をご確認ください。

6. 受付完了

②インターネット

トヨタファイナンスホームページからお手続き可能です。
ENEOSカードポイントプログラム 検索



ご利用明細については、裏面をご覧ください。

ご利用年月日	ご利用店名	ポイント	ご利用金額(円)	お支払方法	今回回数	今回ご請求金額(円)	摘要
	[REDACTED]		西 哲史 様				
25. 9.12			1078	① 回払 1	1	1078	毎日LD決済
			33949				** 今回ご利用金額合計 **
						33737	** ご請求金額合計 **

印のご利用分をリボ・分割払いに変更できます
 お手続きはTS CUBIC WEBサイトが便利です
<https://tscubic.com/>

※ポイント:今回ポイント獲得対象のご利用に☆等を表示。※お支払方法:お支払方法またはお支払回数を表示(ボー1=ボーナス1回払い、ボー2=ボーナス2回払い)。※今回回数:今回のお支払いが何回目かを表示。
 ※摘要:ボーナス払いのお支払い月など一部のご利用についてのご説明(海外でのご利用には現地通貨額・通貨略称・換算レート)を表示。◎は支払方法を変更できます。ただし一部ご要望にお応えできない場合がございます。

ご案内
 お客様が獲得されたポイントは1,000ポイントから交換でき、しかもポイントは2年間有効。キャッシュバックやエアラインマイレージ、各種商品券、グッズ等からご自由にお選びいただけます。この機会に是非「お得」を体感してみてください。

カードの紛失・盗難後の不正利用が増えています!
 駐車中の車や、飲食店、電車内等でのカードの紛失・盗難による不正使用が、多発しております。カードの保管・管理には十分ご注意ください。カードの紛失・盗難に気づかれた際は、速やかに弊社までご連絡ください。

(注) 弊社課税取引以外のインボイスは、ご利用店舗での交付となります。

翌月一括払いを除き、商品の瑕疵や役務の未提供などを理由に支払を停止することができる場合があります。

お支払い明細

ご利用料金発生日：2025年09月12日

西 哲史 様

ご利用ありがとうございます。2025年09月12日のお支払い明細は以下のとおりです。
但し、すべてクレジットカード利用。

プラン名	期間	金額
スタンダードプラン 1カ月自動更新	2025年09月12日～2025年10月11日	1,078円
	合計（10%対象）	1,078円
	内消費税10%	98円

株式会社 毎日新聞社
登録番号：T2010001029969
〒100-8051 東京都千代田区一ツ橋1-1-1

領収書等貼付用紙

会派の名称・議員氏名 西 哲史

使 途 項 目	資料購入費
整 理 番 号	11-5
領収書等貼付欄 (複数枚の貼付は、不可)	
	
按 分 率 (按分による支出の場合に使用)	
%	円 (按分率の根拠)
(その他) 朝日新聞デジタル購読料 引き落とし金額 33,737 円のうち 500 円を計上。	

カードご利用代金明細書兼請求書

なお、弊社課税取引がある場合、インボイスにかえさせていただきます。

2025年10月15日発行 1 / 2ページ

大阪府 堺市

西 哲史 様



000000 DDDDDDDDD

264134678488884061 00974376#

トヨタファイナンス株式会社
460-0003
名古屋市中央区錦2丁目 17番21号NTTデータ伏見ビル別館

東海財務局長(13)第00172号
登録番号 T8010601027383

お問い合わせ先 ※お問い合わせの際はお手元にカードをご用意ください。

請求に関するお問い合わせ先 9:00~17:00 (土日祝日・年末年始を除く)

●インフォメーションデスク TEL 052-239-2577

※お問い合わせは本人会員さまからお願いします。電話番号のおかけ間違いにご注意ください。

各種お問い合わせ先 <24時間・年中無休>

[ホームページアドレス] <https://itscubic.com>

[自動音声応答サービス] ●資料請求サービス フリーコールTEL 0800-700-2733

携帯・PHSからもご利用いただけます。

(一部ご利用いただけないお電話・機種がございます。)

カードの紛失・盗難のご連絡 <24時間・年中無休> TEL 052-239-2811

規約・規定集に「支払金合計」と記載がある場合は、「支払総額」に変更します。

いつもご利用いただきまして誠にありがとうございます。

今回のご利用明細をご案内申し上げます。

※10月10日以降の支払方法変更・繰上返済入金分・返品分等につきましては本明細には反映されておりませんのでご了承ください。

お支払日	2025年11月 4日
ご請求金額合計	33,737円

本カード契約以外に同一支払日・支払口座の弊社ご契約がある場合、原則、まとめて口座よりお引落しさせていただきます。契約毎のお引落しをご希望の場合はお手続きが必要となります。下記ご指定口座よりお支払日にお引き落しいたします。お引落日前日迄にご用意下さい。

ご利用のカード名称/カード会員番号 (V:Visa J:JCB)	
ENEOSカード S レギュラー/J	
金融機関	三井住友銀行
支店	鳳支店
口座番号	普通
口座名義	西 哲史 様

個人情報保護の観点から、口座番号及びカード会員番号の一部を非表示としております。

ご利用可能枠	金利・手数料率	合計可能枠
カード利用可能枠	100万円	
内カード割賦枠	20万円	15.000%
カードローン	*****	

※合計可能枠は、お持ちのすべての当社発行カードのうち最も高い可能枠を表示しております。※カード割賦枠は、リボルビング払い・回数指定分割払い・2回払い・ボーナス1回払い・ボーナス2回払いを合計した金額になります。※2回払い、ボーナス1回払いについては、手数料がわかりません。

ENEOS CARDポイントプログラム 交換方法のご案内

たったポイントは1000ポイント以上1000ポイント単位で
キャッシュバックやカタログギフトなどの商品と交換できます♪

自動音声応答サービスでのお手続きはこちら

0800-700-2722 (24時間・年中無休・通話料無料)

※クレジットカード番号と暗証番号または生年月日が必要です。

TS CUBIC (ご契約者さま専用サイト) からお手続き可能です。
カタログギフトなどの商品交換はインターネットでご案内しております。

【ENEOSカード ポイントプログラム】で検索ください。

ご利用内容のお問い合わせについて まずは、ご利用先へお問い合わせをお願いします

なお、インターネット (パソコンまたはスマートフォン) で
”TS 不明な請求” を検索いただきますと、当社サイトによく
お問い合わせをいただく「ご利用店名とご連絡先」が掲載されてます

またインターネットでご利用店名を検索していただきますと、
ご利用先やお問い合わせ先がわかる場合がございます

このカードのポイント明細

下記の表は、右上記載の発行月を当月とした表記となっております。

前月ポイント残高	当月獲得ポイント	還元ポイント	当月失効済ポイント	ボーナスポイント	他調整ポイント	ポイント残高
	90	0	0	0	0	

ポイントの内訳や獲得・利用状況、その他ポイントの詳細については
ホームページでご確認いただけます。お電話でもお問い合わせを承ります。

失効予定 ポイント	11月5日	12月5日	1月5日
	0	0	0

失効予定ポイントのご照会 0800-700-2722 (通話料無料・24時間自動音声) 携帯電話・PHSからもご利用いただけます。

ポイント交換手続きのご案内

①お電話 (自動音声応答サービス) ※24時間受付 ※ENEOSカードをご用意ください。

- 下記電話番号へお電話してください。
0800-700-2722 (通話料無料)
- カード券面に表示のクレジットカード番号(16桁)を入力
- 暗証番号(4桁)または生年月日(西暦で8桁)を入力
- サービス番号(4)を入力。
- 交換手続き可能なポイントが案内されます。ご確認のうえ操作してください。
1. キャッシュバックコース

※その他商品もご用意しております。商品番号が必要となりますので、ホームページで番号をご確認ください。

6. 受付完了

②インターネット

トヨタファイナンスホームページからお手続き可能です。
ENEOSカード ポイントプログラム 検索



ご利用明細については、裏面をご覧ください。

ご利用年月日	ご利用店名	ポイント	ご利用金額(円)	お支払方法	今回回数	今回ご請求金額(円)	摘要
	[Redacted]		西 哲史 様				
25/09/24	朝日新聞デジタル [朝日ID決済]	☆	500	① 1回払	1	500	
	** 今回ご利用金額合計 **		33949				
	** ご請求金額合計 **					33737	

印のご利用分をリボ・分割払いに変更できます
 お手続きはTS CUBIC WEBサイトが便利です
<https://tscubic.com/>

※ポイント:今回ポイント獲得対象のご利用に☆等を表示。※お支払方法:お支払方法またはお支払回数を表示(ポ-1=ポ-ナス1回払い、ポ-2=ポ-ナス2回払い)。※今回回数:今回のお支払いが何回目かを表示、※摘要:ポ-ナス払いのお支払い月など一部のご利用についてのご説明(海外外のご利用には現地通貨額・通貨略称・換算レート)を表示、◎は支払方法を変更できます。ただし一部ご要望にお応えできない場合がございます。

ご案内
 お客様が獲得されたポイントは1,000ポイントから交換でき、しかもポイントは2年間有効。キャッシュバックやエアラインマイレージ、各種商品券、グッズ等からご自由にお選びいただけます。この機会に是非「お得」を体感してみてください。

カードの紛失・盗難後の不正利用が増えています!
 駐車中の車や、飲食店、電車内等でのカードの紛失・盗難による不正使用が、多発しております。カードの保管・管理には十分ご注意ください。また、カードの紛失・盗難に気づかれた際は、速やかに弊社までご連絡ください。

(注) 弊社課税取引以外のインボイスは、ご利用店舗での交付となります。

翌月一括払いを除き、商品の瑕疵や役務の未提供などを理由に支払を停止することができる場合があります。

朝日新聞

お支払い明細

2025年11月27日

西 哲史様

決済日	2025年9月24日
内容	ダブルコース半年割 購読料金
利用期間	2025年9月24日 から 2025年10月23日
金額(内10%消費税)	500円(45円)

ダブルコースのお客様の場合、ご利用金額には、朝日新聞(宅配)の購読料金は含まれていません。

〒104-8011 東京都中央区築地5-3-2
株式会社 朝日新聞社
登録番号:T6120001059605

領収書等貼付用紙

会派の名称・議員氏名 西 哲史

使 途 項 目	事務・事務所費
整 理 番 号	11-6
領収書等貼付欄 (複数枚の貼付は、不可)	
按 分 率 (按分による支出の場合に使用)	
25 % 2,317 円 (按分率の根拠)	
政務活動にかかる割合が25%のため	
(その他) 携帯電話代 (10月分)	
引き落とし金額 22,903 円のうち 15,466 円について、基本使用料と通話料・通信料の合計に消費税を掛けた金額を按分。	

カードご利用代金明細書

2025年10月27日 現在

西 哲史 様

株式会社ジェシービー

〒689-1111 鳥取県鳥取市若葉台北6-1-1
JCB鳥取ソリューションセンター
関東財務局長 (14) 第00183号

カード名称	ANA JCBカード		
金融機関名	三井住友銀行		
支店名	鳳支店		
科目・口座番号	普通	[REDACTED]	
口座名義	ニッテツ		
今回のお支払日	2025年11月10日(月)		
今回のお支払金額合計	5 口	22,903 円	

ご利用日	ご利用先など	ご利用明細		今回のお支払明細		摘要	備考
		ご利用金額 (円)	支払 区分	今回 回数	訂正 サイン		
	ANA JCBカード 西 哲史 様						
	ショッピング取組 (国内) >>						
2025/09/30	ドコモご利用料金 10月分	15,466		1回		15,466	*
	◆お支払小計					22,903	*
	◆今回のお支払金額合計					22,903	*

●事務の都合上、ご利用分の請求月が遅れる場合があります ●ご利用日:加盟店利用日ではなくJCB代理店での伝票取扱日等を表示する場合があります ●金額欄の“-”は減額分 ●備考:本印対象の利用に*印 ●QUICPayIDの上4桁「0100」は非表示 ●法人カードの下4桁は「****」と表示され、実際のカード番号とは異なります ●支払区分:1回=ショッピング1回払い、2回=ショッピング2回払い、ホ1=ホ1回払い、ホ2=ショッピング2回払い、3~24=ショッピング分割払いの回数、S1=ショッピングスキップ払い、CJ=キャッシングリボ払い、C1=キャッシング1回払い、海C=海外キャッシング1回払い ●今回回数:何回目のお支払いかを表示

請求額確定日 2025年 10月 9日

日頃、サービスをご利用いただきまして誠にありがとうございます。

(1 / 2 ページ)

お客様氏名 CUSTOMER NAME	西 哲史 ※JIS漢字コード以外の一部文字において●(黒まる)表示になる場合があります。	様
お客様電話番号 PHONE NUMBER		

ご利用料金のご案内

請求年月 MONTH OF ISSUE	2025年10月ご請求分
ご利用金額 TRANSFER AMOUNT OF MONEY	15,466円
振替日 TRANSFER DAY	ご利用クレジット会社の規約に基づく振替日

ご利用クレジット会社 CREDIT COMPANY	ジェーシービー
カード会員番号 MEMBER NUMBER OF THE CARD	

前月ご請求金額	15,443円(税込)
* * * *	* * * *
* * * *	* * * *

ポイントのお知らせ	2025年7月にdポイントクラブサイトで「dポイントを送る」機能を提供開始しました。それに伴い「ポイント共有グループ」を終了いたしました。共有中のポイントは全て代表会員に集約され、子会員は0ポイントになります。詳しくはdポイントクラブサイトにてご確認ください。
* * * *	* * * *

お知らせ

【NTTファイナンスからのお知らせ】-----	
適格請求書発行事業者名：NTTファイナンス株式会社 (登録番号：T8010401005011)	
10%対象請求額(税込)	11,277円
うち消費税等	1,025円
非対象等請求額	4,189円
ご請求額合計	15,466円
※各社のご利用料金・ご利用期間の詳細については、「ご請求内訳」をご確認ください。	
【NTTドコモからのお知らせ】-----	
*** ドコモからのお知らせ ***	
ユニバーサルサービス料は、ユニバーサルサービス（NTT東西の加入電話等）の提供を確保するために必要な費用の一部を通信事業者全体で電話番号数に応じて負担するユニバーサルサービス制	

NTTファイナンス株式会社 電話料金等料金領収証
RECEIPT OF TELECOMMUNICATION CHARGES

下記、ご利用料金を口座振替により領収いたしました。
The following amount was transferred from your account.

請求年月 MONTH OF ISSUE	* * * *
領収金額 AMOUNT RECEIVED	* * * *
振替口座 BANK ACCOUNT	金融機関名 (BANK/POST OFFICE)
	口座番号 (ACCOUNT)
	* * * *

※本書は電子文書です。
※前月以前のご請求額を口座振替にてお支払いの場合のみ『電話料金等料金領収証』を表示いたします。

NTTファイナンス株式会社
〒108-0075
東京都港区港南1-2-70

お知らせ

度の趣旨に基づき、ご負担をお願いしている料金です。

請求額確定日 2025年 10月 9日

日頃、サービスをご利用いただきまして誠にありがとうございます。

(1 / 1 ページ)

内訳項目 金額 (円) CHARGE BREAKDOWN BY CATEGORY (YEN)	内訳金額 (円) AMOUNT (YEN)	請求内訳等詳細 (DETAILS OF CHARGE BREAKDOWN)	〔本内訳は、各サービス提供事業者が 発行したものです。〕	税区分 (TAX)
		ご利用期間 (9/1~9/30)		
◇基本使用料等 (計)	6,650	e x i m o	3GB超	合 算
	6,350	(内訳) e x i m o		
	300	(内訳) s p モード利用料		
	0	(参考) 高速通信ご利用データ量は	20.5G	合 算
◇通話料・通信料 (計)	1,778	5G・SMS通信料	9月ご利用分	合 算
	1,700	かけ放題オプション定額料		合 算
◇その他ご利用料金等 (計)				
◇端末等代金分割支払金				
◇消費税等相当額 (計)	1,025	消費税等相当額 (合計)	合算表示の料金合計 × 10%	
◇合計	15,466	合計		
		<NTTドコモからのお知らせ>		
		○継続利用期間は、9月末で	27年となりました。	
		○ご利用料金に対する獲得ポイントはdポイントクラブ	サイトの「ポイント獲得・利用履歴」か	
		らご確認ください。		

ユニバーサルサービス料について
 ユニバーサルサービス料は、あまねく日本全国においてユニバーサルサービス (NTT東西の加入電話等) の提供を確保するためにご負担いただく料金です。
 なお、社団法人電気通信事業者協会から1番号当たりの費用 (番号単価) が公表されています。

領収書等貼付用紙

会派の名称・議員氏名 西 哲史

使 途 項 目	事務・事務所費
整 理 番 号	11 - 7

領収書等貼付欄 (複数枚の貼付は、不可)

電気料金振込受領証(兼請求書) 青

いつもご利用いただきありがとうございます。

お 名 前		西 哲 史 様		7 年 10 月分	
お客さま番号	日 程 / 所 番 号	ご 請 求 金 額		6,159 円	
ご使用期間	9月16日~10月14日	消費税等相当額(再掲)	559 円		
契種	ご使用量(kWh)	電気料金内訳(円)	ご使用場所		
31	90	2,417	堺市西区津久野町1丁1UR津		
51	87	3,742	久野アパート1号棟-191		
再掲	燃料費調整額	+42.54円			
	再エネ促進賦課金	704円			

お支払いは便利な口座振替・クレジット支払いをご利用ください。当社ホームページにて変更手続きが可能です。

お支払期限日 **11月14日** 金融機関取扱期限日 **11月14日**

本票は、11月26日までコンビニエンスストアにてお取扱いできます。

お支払いいただく前に、裏面記載のお知らせを必ずご確認ください。

大阪料金センター 電話番号 **0800-777-8810** (お客さま控え)

被振込人 関西電力 本書により集金員が収納することはありません。

収 納 印

25.11.10

収入印紙不要

(裏面もご覧ください)

按 分 率 (按分による支出の場合に使用)

80 % 4,927 円 (按分率の根拠)

政務活動にかかる割合が80%のため

(その他)

事務所電気代 (10 月分)

いつもご利用いただきありがとうございます

電気ご使用量のお知らせ

西 哲 史 様

お客さま番号	日程	所	番 号			
供給地点特定番号	06	0122	4346	1800	1911	0000
7年 10月分		ご使用期間	9月16日～ 10月14日			
ご契約内容	従量電灯A					

ご使用量		90kWh
計器番号	030	
当月指示数	1 4 4 5 3 . 2	
前月指示数	1 4 3 6 2 . 8	
ご参考：前年同月ご使用量（期間 9/13～10/14）		
	81kWh	
対前年同月比	+11.1%	

ご請求金額 2,417 円

お支払期限日 11月14日

(内訳)	円 銭	(内訳)	円 銭
最低料金	522.58	燃料費調整額	+ 21.66
電力量料金		再エネ促進賦課金	358.00
1段料金	1,515.75	消費税等相当額再掲	219.00
		託送料金相当額再掲	774.00
		うち賠償負担相当額	
		及び廃炉円滑化負担相当額	21.60

単価名称	月分	最初の15kWhに対して	15kWhを超える1kWhにつき
燃料費調整	当月分	+3円 66銭	24銭
	翌月分	+33円 66銭	+2円 24銭
再エネ発電促進賦課金	当月分	59円 70銭	3円 98銭

電気料金領収のお知らせ

年 月 分	ご使用期間
契約種別	
ご使用量	振替日
領収金額	消費税等相当額 (再掲)

口座名義 店舗 口座番号

検針日 10月15日 次回検針日 11月14日 検針員
関西電力株式会社

(ご注意) 本票により集金することはありません。

いつもご利用いただきありがとうございます

電気ご使用量のお知らせ

西 哲 史 様

お客さま番号	日程	所	番 号			
			[REDACTED]			
供給地点特定番号	06	0122	4346	1800	1912	0000
7年 10月分	ご使用期間		9月16日～ 10月14日			
ご契約内容	低圧電力					
	契約容量 2kW 力率 90%					

ご使用量 87kWh

計器番号 871

当月指示数 06214.1
前月指示数 06127.0

ご参考：前年同月ご使用量（期間 9/13～10/14）
46kWh
対前年同月比 +89.1%

ご請求金額 3,742 円

お支払期限日 11月14日

(内訳)	円 銭	(内訳)	円 銭
基本料金	2,265.42	燃料費調整額	+ 20.88
力率修正額	- 113.27	再エネ促進賦課金	346.00
電力量料金		消費税等相当額再掲	340.00
夏季料金	1,004.50	託送料金相当額再掲	749.00
その他季料金	218.62	うち賠償負担金相当額	
		及び廃炉円滑化負担金相当額	20.88

単価名称	月分	1kWhにつき	-----
燃料費調整	当月分	24銭	-----
	翌月分	+2円 24銭	-----
再エネ発電促進賦課金	当月分	3円 98銭	-----

電気料金領収済のお知らせ

年 月 分 10月分 10月分
ご使用期間 9月16日～10月14日

契約種別 一般
ご使用量 87kWh
振替日 10月14日

領収金額 3,742円
消費税等相当額 (再掲) 340円

口座名義 西哲史様
店舗 口座番号 [REDACTED]

検針日 10月15日 次回検針日 11月14日 検針員

関西電力株式会社

(ご注意) 本票により集金することはありません。

領収書等貼付用紙

会派の名称・議員氏名 西 哲史

使 途 項 目	事務・事務所費
整 理 番 号	11-8

領収書等貼付欄 (複数枚の貼付は、不可)

年月日(和暦)	記号	お引出し金額(円)	お預入れ金額(円)	残 高(円)
7-11-20	振替	*1,100	RL)リコ-ジパ°(カ	

按 分 率 (按分による支出の場合に使用)

80 % 880 円 (按分率の根拠)

事務所 (使用) 状況報告書のとおり

(その他)

事務所複合機チャージ代 (10月分)

ご請求書
(兼 振替予定金額のお知らせ)

593-8322
堺市西区津久野町1丁1-1 2F
西てつし 様

ページ: 0001/0001
発行日 2025年10月31日 請求No. 25106306676

リコージャパン株式会社
登録番号: T1010001110829
お問合わせ 請求書お問い合わせ窓口
吹田市江の木町34-5

TEL: 0120-611-099 6010310 60198050
※電話番号のお掛け間違いにご注意ください。

00001(00001)

お客様コード (60110218079)

下記の通りご請求申し上げます。

2025年10月31日締分 振替口座は右記の通りです。

振替銀行	支店	種類	口座番号
三井住友	鳳支店	普通	*****

今回ご請求金額 (税込) 1,100円

2025年11月20日に上記金額を振替させていただきます。

【お取引明細】

月日	商品名	伝票No. ご発注No.・備考	数量	単価	お買上金額 [税抜]	消費税金額
10.26	IMC2510 パフォーマンスチャージ	299001 10/20 込			1,000	—
	お買上金額 合計	(税込)	1,100		1,000	100
	—	10%対象 (税込)	1,100		1,000	100

【お知らせ】

お振込の場合は手数料ご負担をお願い致します。手数料不要の口座引落もご用意しておりますので詳しくは上記連絡先へお問合せ下さい。

■ サービス料金計算明細

<伝票No. 299001 >
・トナー込み契約です。

設置先名: 事務所

IMC2510

機番: 511262

	今回検針内容 10月20日	前回検針内容 9月20日	ご使用カウント
モノカラー総出力	6,785 カウント	6,711 カウント	74 カウント
フルカラー総出力 ①	336 カウント	336 カウント	0 カウント
フルカラーコピー (①-②)	38 カウント	38 カウント	0 カウント
フルカラープリント ②	298 カウント	298 カウント	0 カウント

パフォーマンスチャージ

	単価/金額	カウント/月/率	内訳金額
基本料金	1,000円	1ヶ月	1,000円
合計 (税抜き)			1,000円

領収書等貼付用紙

会派の名称・議員氏名 西 哲史

使 途 項 目	事務・事務所費
整 理 番 号	11-9

領収書等貼付欄 (複数枚の貼付は、不可)

ご利用明細

本日はご来店いただきありがとうございます。
ご利用明細をご確認のうえ、お持ち帰りください。
裏面のご案内もあわせてごらんください。

SMBC

☆☆お振込☆☆

お振込金額 ￥75,000
振込手数料 ￥275

お受取人は
ユウチヨ
ヨンイチ ハチ
普通 [REDACTED]
[REDACTED] 様

お振込人は
ニシ テツツ 様

お取扱日 7.11.21 電信振込

取扱店	70938	年	7	月	11	日	時刻	10:44	印紙税申告納 付につき廻町 税務署承認済
							*9613		
銀行番号	06090180	店番号	[REDACTED]	口座番号等					

三井住友銀行

按 分 率 (按分による支出の場合に使用)

80 % 60,220 円 (按分率の根拠)

事務所 (使用) 状況報告書のとおり

(その他)

事務所家賃・駐車場代 (12 月分)、振込手数料込み

領収書等貼付用紙

会派の名称・議員氏名 西 哲史

使 途 項 目	人件費
整 理 番 号	11-10
領収書等貼付欄 (複数枚の貼付は、不可)	

領 収 証

No. _____

令和7年11月26日

西テッレ事務所様

¥ 61,000-

但 11月分給与として
上記正に領収いたしました

内 訳	
現 金	
小 切 手	/
手 形	/
消費税額 (10%)	
(8%)	

堺市 [Redacted]

按 分 率 (按分による支出の場合に使用)

80% 48,800 円 (按分率の根拠)

雇用状況報告書のとおり

(その他)

人件費 [Redacted]

領収書等貼付用紙

会派の名称・議員氏名 西 哲史

使 途 項 目	広報・広聴費
整 理 番 号	11-11
領収書等貼付欄 (複数枚の貼付は、不可)	
<div style="text-align: right; margin-top: 200px;"> 別紙のとおり </div>	
按 分 率 (按分による支出の場合に使用)	
83 % 512,740 円 (按分率の根拠) 市政報告書全6ページのうち、5ページが市政報告に関する内容のため。	
(その他) 市政報告書 2025年夏号 の印刷費	

領 収 書

令和 7 年 11 月 28 日

雨 27L 様

¥ 6,776.00

但シ 中継報告作成代
上記金額正に領収致しました

金額	6,776.00
税率 (税込)	10%
消費	
税額	680.00



有限 株式会社 ミナカタ印刷

〒590-0957 堺市堺区中之島西2丁目8番
TEL (072) 223-5880
FAX (072) 223-7278

登録番号 16120102006596

請 求 書

〒593-8322

2025 年 8 月 31 日 (30)

3

大阪府堺市西区津久野町1-1-1-2F

三ツカタ印刷

西 てつし 事務所 御中



TEL:072-260-1977 FAX:072-260-1978
 毎度ありがとうございます。本日の請求書お送りいたします。

※明細欄は税別金額です。

前回御請求額	御入金金額	納付金額	前引上額	合計金額
0	0	0	617,760	Y617,760

伝票日付	伝票No	品名	数量	単位	単価	金額
25/ 8/ 5	19759	市政報告 2025年夏号 6号 3折 消費税等10.0%	41,000	枚		561,600 56,160
		【合計】 (内消費税等10.0%)				617,760 (56,160)



西区の西 堺市議会議員「西てつし」市政報告

2025年 夏号

いつも市政報告をお読みいただき、ありがとうございます。今期の任期も今年4月で折り返しを迎え、残すところ2年弱となりました。大好きで大切な堺のまちを、全国に誇れる住みやすく持続可能な都市にしていくために、今後も多くの市民の皆様の声を伺いながら、政策提案や議論を積極的に行ってまいります。市長に対しても是々非々の立場で臨み、市政の発展に真摯に取り組んでいきます。

本年も引き続き、議会第3会派「堺創志会」の団長として活動させていただくとともに、5月末の所属改選では、総務財政常任委員会、人口減少対策特別委員会、環境審議会、景観審議会に所属することとなりました。大綱質疑などを通じて、堺の持続可能な未来に向け、幅広い論点から議論を重ねています。

限られた財源の中で無駄を抑え、堺市の魅力を積極的に発信し、人口減少時代において堺がどうあるべきか、その将来像を見据えながら、現在の課題にも向き合っています。市全体の課題はもちろん、地域のさまざまな課題にも真摯に向き合い、今年度も全力で取り組んでまいります。

今後とも、皆様からのご指導・ご鞭撻を賜りますよう、よろしくお願い申し上げます。



堺市議会議員 西哲史

我々は府民ではない?? 唯々諾々の構造



現在の大阪観光局のページ

永藤現市長の就任以降、堺市は大阪府の事業に独自負担金を支出し、共同で進めるケースが増えています。図表にあるように、観光や、万博関連など府主導の複数事業で、堺市が多額の費用を負担している実態があります。個々の事業には一定の妥当性もありますが、「なぜ堺市が府とは別に負担するのか」という根本的な問いに、市長側は納得のいく説明をしていません。

この点は今年春の予算審査でも繰り返し議論されました。堺市民は大阪府民でもあります。府全体で行う事業に追加負担するのであれば、堺市民にとっての特別なメリットが明確に示されるべきです。他の府民と同程度の効果しか得られないなら、二重の支出に意義はなく、見直しが必要です。

大阪観光局への拠出も同様です。今年3月の議会で私が指摘するまで、観光局HPでは堺市が章立てで紹介されず、南大阪の一部として扱われていました。負担していながら存在感が反映されていなかったのです。さらに、副首都推進本部会議では堺市が出席していないにもかかわらず、会議用Wi-Fi整備費の一部を負担していた事例もあります。

永藤市政では、市民より大阪府の意向を優先し、要請されるままに負担を受け入れる構造が常態化しています。今年度もこの是正を強く求め、議会で取り上げてまいります。

事業一例	全体予算	堺市負担
都市OS運用委託に係る負担金	402,101	8,400
児童虐待LINE相談への負担金	40,040	8,000
大阪観光局負担金	1,777,180	80,000
大阪デスティネーション キャンペーン協議会負担金	53,919	4,828
大阪のまちづくりグランド デザイン推進本部負担金	12,000	3,000
万博海上交通関連負担金	(概算) 60,000	15,000

(千円)

プロフィール 西てつし (48歳) よく聞かれますが、親は政治家ではありません。サラリーマン出身です。政治家の秘書から政治の世界に飛び込んだわけでもありません。

- 1977年 堺市内にて生まれる
- 1990年 堺市立平岡小卒
- 1993年 堺市立上野芝中卒
- 1996年 大阪府立三国丘高卒
- 2001年 関西学院大学総合政策学部卒
- 2003年 慶應義塾大学大学院 政策メディア研究科修士課程修了
- 2003年 株式会社博報堂入社(06年退職)
- 2007年 堺市議会議員に当選(1期目)
- 2012年 関西学院大学講師(13年迄)
- 2015年 堺市議会議員に当選(2期目)
- 2019年 堺市議会議員に当選(3期目)
- 2023年 堺市議会議員に当選(4期目)

現在

- 総務財政委員会委員
- 人口減少対策特別委員会委員
- 西区青少年指導員会副会長
- 炭素会計アドバイザー2級

声援カンパで私の政治活動の支援をお願いいたします。

これまで政治をゆがめてきた、しがらみだらけの企業献金や資金パーティと一線を画す為に、「西てつし」声援カンパにご協力をいただければ幸いです。

- 郵便振替口座番号 00920-1-328661
- 口座名称 西てつしと共に歩む1000人委員会
- 声援カンパ 一口 2,000円 (何口でも結構です)

ポスターを貼れる場所を探しています

どうかご協力をお願いいたします。もし可能な方は事務所まで、電話・FAXもしくはe-mailでご連絡いただければ幸いです。



|| 大綱質疑 ||

2月20日の「大綱質疑」で、会派「堺創志会」を代表し、堺市政各般にわたって約62分間 議論を行いました。

●発言録や動画は、<https://nishitetsu.net/category/assemblyrecord>にてご覧いただけます。



● 発言抜粋・要約

堺市基本計画2025の達成状況について

西質問 KPI(重要業績評価指標)のうち7項目は悪化。進捗にばらつきがあり、堺市の努力だけでは影響しない指標も多いのではないか。

→市長公室長答弁 社会情勢等の影響もあり、KPIと実績との乖離が生じている。引き続き適切な指標設定を検討する。

→西要望 これまで議論してきたように、市の施策効果を的確に評価できる指標設定の見直しを求める。

大阪観光局の負担金について

西質問 大阪観光局への負担金8000万円について、堺市の具体的な誘客効果や定量的成果が示されていない。HPでの堺の扱いも、府民としての負担以外に堺市独自の負担があるにも関わらず、堺を単独で扱わず不適切な表記である。

→局長答弁 令和6年度以降、誘客件数は増加している。理事会やトップ面談で堺市への情報発信強化を求めている。

→西要望 負担金に見合った堺市固有の成果が見えない現状を重く受け止め、効果測定と情報発信の徹底を強く求める。

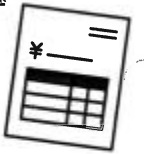

津久野駅周辺のまちづくりについて

西質問 再整備構想案づくりが進行中。関係者が多いため合意形成には時間がかかるが、現在、津久野駅前プロジェクト協議会を中心に、取組が進んでいる。堺市としては今年どのような取組を考えているか示されたい。

→局長答弁 自由通路整備に係る調査検討委託約1,000万円、地元支援として再開発推進団体等補助50万円を計上している。組織改正により令和7年度から拠点整備課として課組織化することで、より効果的かつ効率的な事務執行を確保する。

→西要望 地元の声及び、津久野駅勢圏の様々な声もしっかりと聴きながら、津久野駅の活性化、利用の拡大、そしてまちづくりを進めていくことを強く求める。

市民の移動の確保と公共交通について

西質問 運転手不足によって、堀上緑町1丁線をはじめとした市内バス路線が減便されていることに大きな危機感がある。国の補助金も活用しながら、横浜市等が自治体として支援したような、バスネットワーク再編及び連節バス購入支援による導入等の事例に学ぶべき。

→局長答弁 接続バスについては、堺市においても、朝の混雑区間では試験運行の実績がある。導入課題もあるが、引き続き事業者と協議して検討する。

脱炭素の取組について

西質問 温室効果ガス排出量の算出方法が大阪府の排出量から製造出荷額等の比率による案分で算定されているもので、堺市の努力が反映されにくい。他都市のように取組の実態にあった算定方法を求める。

→局長答弁 引き続き適切な評価方法について検討する。

西質問 炭素会計の観点からいくと、特にScope2の部分での取組が必要ではないか。

→局長答弁 企業等への再生可能エネルギー由来の電力の普及拡大を務める。また脱炭素経営セミナー等を開催し中小企業に求められる取組を紹介していく。

西質問 断熱・気密などの「まず減らす」施策について取り組むべき。

→局長答弁 今後市内で新築される市有施設には、ZEBオリエンテッド以上の断熱施設を有するようになると共に、本市が率先して建築物の断熱性能を高める取組を進める。

その他「働き方改革」「国際協力と持続可能な都市経営」「大阪・関西万博での効果的なプロモーション」について取り上げました。詳細は議事録を読んでいただくと幸いです。

|| 予算審査特別委員会分科会 ||

予算審査特別委員会分科会において、3月4日（建設委員会所管事項）で約40分間、3月5日（総務財政委員会所管事項）で約30分間質疑しました。

●発言録や動画は、<https://nishitetsu.net/category/assemblyrecord>にてご覧いただけます。



● 発言抜粋・要約

「サイクルシティ堺」の推進について

西質問 令和6年度の自転車通行環境整備実績について示されたい。過去の整備計画（アクションプラン50km）と進捗も含めて伺う。

→課長答弁 令和6年度は約1.6km整備完了。令和4年度迄の8年間で50km中、44kmを整備した。

→西要望 「サイクルシティ堺」の名にふさわしい整備推進を求める。ペースダウンしている現状に対して計画的に整備をしていくことを強く求める。



西質問 矢羽根型標示の不連続区間がある。交通安全の為に車道通行を促すには矢羽根の連続性が必要ではないか。

→課長答弁 交差点や橋梁など一部未整備区間がある。連続性確保に向けて警察と協議していく。

西質問 国のマニュアルでは駐輪場は200m圏内に整備しないと利用者が激減し意味がないと言われている。堺東駅南側の駐輪場の新設場所は200m圏内か。今後の市内の駐輪場の対応方針について示されたい。

→課長答弁 ジョルノ横などに72台分新設。いずれも200m圏内。今後も駅勢圏やニーズを把握し対応していく。

公共交通の維持について

西質問 堺市内でも運転手不足による減便が発生しているが、現状について示されたい。また、連節バス導入支援や再配置など、運転手不足への対策が必要であり、横浜市等のように、市の積極的な関与が必要ではないか。

→課長答弁 堺市でも運転手不足により、令和5年10月に南海バスが減便（昼間の便数削減、朝・夜の便減、最終便繰上げ）を実施した。横浜市では、連節バス導入や運転手再配置により、ネットワーク維持に取り組んでいる。本市でも、今後バス事業者と連携し、ネットワーク維持に向けた議論を進めていく。

路面標示と白線について

西質問 市内において、交通規制の白線の薄れ・横断歩道の消失などに対して、市民不安の声がある。道路管理者と交通管理者の役割分担について示されたい。自動運転が増えている社会状況への対応も必要ではないか。

→課長答弁 市は区画線や注意喚起標示、府警は横断歩道・停止線等を担当。情報共有し効率的補修を進めている。自動運転普及により重要性は高まると認識。大阪府警察と連携し、道路交通の安全確保に取り組む。

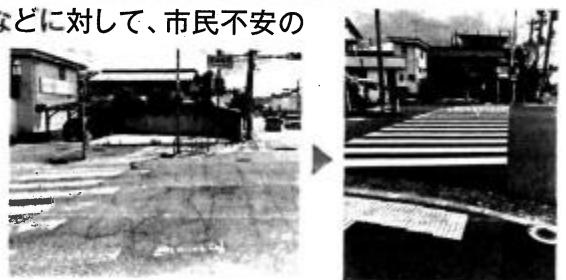

公共施設等総合管理計画について

西質問 光熱水費は年額34.5億円。環境モデル都市として、省エネ・高効率化の視点が不可欠。特に「断熱→気密→日射制御→換気→設備→再エネ」の順に取り組むべき。

→課長答弁 光熱費削減には空調負荷の低減が重要。高効率設備の導入とともに、高断熱・高气密化にも留意しており、ライフサイクルコストを踏まえた対応を関係局と連携して検討する。

戦略的広報と指標について

西質問 「効果的なプロモーション」を掲げながら、何を指標とするか明示されていない。何度も議論してきたが、都市イメージ調査などをおこなって、数値的な裏付けを持った戦略をつくっていくことが必要ではないか。

→課長答弁 広報の現状を把握するため、令和7年度に、本市が市内外からどのようにみられているのか等を把握するイメージ調査を実施し効果的なプロモーションにつなげる。

その他「シェアサイクルの充実」「大和川リバーサイドサイクルラインに隣接のにぎわい拠点整備」「上下水道局の持続可能な経営」「（時給1万円の）戦略アドバイザーの費用と無駄遣い」「財政の持続性」について取り上げました。詳細は議事録を読んでいただくと幸いです。

|| 文教委員会 ||

文教委員会において、3月17日に約59分間 質疑しました。

●発言録や動画は、<https://nishitetsu.net/category/assemblyrecord>にてご覧いただけます。



●発言抜粋・要約

武道場のエアコン整備について

西質問 (上野芝中学校を含む) 一部中学校には畳の敷かれている武道場がある。ドリームクラブ事業でも活用され、また災害時の避難所としても良好な施設であるが、エアコンの設置が進んでいる特別教室と違って、エアコンが設置されておらず夏季使用できない。早急な空調整備が必要ではないか。

→課長答弁 体育館への空調整備を優先しつつ、武道場については使用状況や他市の整備状況等を踏まえて検討する。

→西要望 教育・避難両面の活用を想定し、武道場にも計画的な空調整備を進めることを求める。

グラウンドの熱中症対策について

西質問 熱中症指数31以上で活動中止指針があるが、現場では活動困難な状況が常態化。土壌改良や遮熱対策の導入の検討が必要ではないか。

→課長答弁 熱中症指数(WBGT)を測定し活動可否を判断している。今後も対応を検討する。



学校図書館における蔵書について

西質問 限られた図書予算の有効活用のため、学校間で蔵書データを共有し、配架の重複を防ぎ、書籍購入費の有効活用をするべきと求めてきたが、取組状況について示されたい。

→課長答弁 モデルとなる中学校区で、蔵書データを学校間でデータを共有できるよう取組を進めている。



全国学力学習状況調査の結果と統計的な視点について

西質問 分布や経年変化を見ずに、堺市全体の平均正答率と全国の平均正答率とを比較して「厳しい」と議会で答弁するのは、統計の解釈として不適切。

→課長答弁 IRT調査も導入し、今後は個々の変容を重視する方針。

→西要望 「平均」より「個々の伸び」に注目し、教育政策のPDCAを統計的に正確に回すべき。

その他「万博への遠足と集団行動」「エアコン設置にあたっての体育館の断熱について」「授業におけるデジタル媒体の活用」について取り上げました。詳細は議事録を読んでいただくと幸いです。



|| 総務財政委員会 ||

総務財政委員会において、6月10日に約56分間 質疑しました。

●発言録や動画は、<https://nishitetsu.net/category/assemblyrecord>にてご覧いただけます。

●発言抜粋・要約

ガバメントクラウドについて

西質問 自治体システムの標準化・クラウド移行は平成22年から提案してきた。現在、国の方針でクラウド利用が進む一方、コスト増加の懸念もある。国(デジタル庁)の見積もり支援なども活用すべきではないか。

→課長答弁 サービス事業者連携し見積精査を実施中。デジタル庁の支援は未活用だが、今後検討する。



予算の見える化と指標管理について

西質問 万博へ堺旧港から船で輸送する海上交通事業に対して、堺市会計から1500万円を負担しているにも関わらず、利用率を示すことができないという答弁があった。予算の有効活用という観点からも、データを市民に示せないというのはあり得ない。

→課長答弁 予算編成方針等において、事業を構想する場合に、データに基づき客観的に事業の必要性や効果性の分析、検証を行うということを全庁に周知している。

→西要望 指標をしっかりと示すことを求める。

本庁舎における電力供給と蓄電池活用について

西質問 本庁舎の非常用電源は重油による自家発電が中心となっている。災害時は、燃料調達や維持の課題があるのではないかと。一部自治体では蓄電池の活用も進んでいる。本庁舎での蓄電池の導入についてどのように考えるか。

→課長答弁 費用対効果や実効性など、蓄電池の活用について見識を深める。

その他「PPAP（市役所のメール送信システム）」「大阪府との共同事業」「万博でのプロモーション事業と戦略的広報の視点の欠如」「堺市公共施設等総合管理計画」について取り上げました。詳細は議事録を読んでいただくと幸いです。

新たな危機に立ち向かうまちづくり調査特別委員会

新たな危機に立ち向かうまちづくり調査特別委員会において、2月3日に約57分間質疑しました。

●発言録や動画は、<https://nishitetsu.net/category/assemblyrecord>にてご覧いただけます。

●発言抜粋・要約



避難所の運営の課題の共有について

西質問 阪神淡路大震災や中越地震、東日本大震災、能登半島地震の避難所にボランティアで行かせていただいて現場を見る限り、避難所や災害での経験がなかなか活用されていないように感じるが、堺市から能登半島地震等での避難所運営支援に職員が派遣されている中で、様々な経験を堺市の避難所対応などに活かすべきではないか。

→課長答弁 職員派遣の教訓は職員研修やイベント、広報等で共有していく。



災害現場でのトイレ使用の課題について

西質問 能登半島地震の現場では、下水道管が割れているかもしれないからトイレを使えない、割れていないか確認できないのだから使わないということが多数あったと聞いているが、災害時に堺市でも同様の事例が起きるのでは。

→担当参事答弁 小学校での災害用マンホールトイレは基本的に発災直後から使用可能。問題があれば使用制限し、応急対応を行う。市が自粛要請しない限り、発災直後から使用可能であることを周知していく。

災害時の公費解体と所有者不明土地について

西質問 災害時に、所有者不明・相続人不明家屋の解体をどのようにするかが災害現場で課題になっているが、現状どうなっているか。事前に対応をすすめるべきではないか。

→課長答弁 相続人全員の同意が困難な場合は手続きが滞ることが考えられる。登記簿調査や宣誓書の活用、他自治体の事例も参考にし対応準備を進める。



ハザードマップと河川の維持管理について

西質問 百済川等で河道内に繁茂する樹木が、ハザードマップの浸水想定に反映されていない現状とその危険性についてどのように考えているか。

→課長答弁 大阪府のシミュレーションでは障害物を考慮せずに作成。市としては府に対し維持管理強化を要望し、通報があれば情報提供・現地確認を行う。

→西要望 住民不安を解消するためにも、府と連携してハザードマップの現状を改善し、実態に即した周知・対策を進めるべき。



その他「外国人や観光客の避難との共生」「災害現場でのポータブルトイレとゴミ収集」について取り上げました。詳細は議事録を読んでいただくと幸いです。

整備案件

自治会役員の皆様や担当課をはじめとした様々な皆様のご協力を得ながら地域の安全なまちづくりについて頂いた要望の実現に努めることができました。

下記以外にも実現途中のものがありますので引き続き実現に努めます。

- ◎上野芝向ヶ丘町カーブミラー交換 (3件)
- ◎津久野町水路柵設置
- ◎平岡町道路修復
- ◎上野芝向ヶ丘町歩道段差解消
- ◎浜寺石津町道路植栽捕植
- ◎北条町横断歩道白線塗装
- ◎神野町百済川河道内雑木伐採
- ◎平岡町道路構造物修理
- ◎堀上緑町横断歩道白線塗装
- ◎津久野町カーブミラー交換
- ◎平岡町道路標識修理

(五十音順)



津久野駅周辺再整備について



何度も議会で取り上げてきた津久野駅周辺のまちづくり再整備について、昨年度は基本構想案の策定に向けた取組が進みました。堺市は住民や関係者へのアンケートやワークショップを実施し、それを基に構想のたたき台を作成し、2月には津久野校区・家原寺校区・駅前URビルの住民の方々との意見交換会も行われ、地域の声を反映した構想案づくりが進行中です。今年度中のパブリックコメント実施をめざして調整が進められており、関係者が多いため合意形成には時間を要しますが、前進しています。今年度は東西自由通路整備に向けた調査委託費約1,000万円、まちづくり団体支援に50万円を計上し、堺市役所は組織改正で「拠点整備課」を新設して体制強化を図っています。

石津川駅バス乗り場

石津川駅前の臨海工業地帯向け通勤バスターミナルは、朝7時台の混雑が深刻で、長い待ち時間が大きな負担となっていました。加えて、発着バスの多さによる周辺の交通安全上の課題も指摘されていました。こうした中、臨海地区の労働組合や働く方々から、ターミナルの追加設置を求める声が多数寄せられていました。そこで堺市に対し、臨海企業と連携して新たな設置場所の確保を要望し、堺市と関係機関で調整し、阪神高速湾岸線高架下に2か所目のターミナルが整備され、今年4月に供用が始まりました。これにより、通勤の負担軽減や渋滞緩和、周辺の危険箇所の改善が期待されます。今後も状況を注視していきます。



臨海コンビナート命の道(防災訓練)

6月、西区の臨海コンビナート地帯で防災訓練が実施されました。この取組は、臨海地域で働く皆さんの声をいただき、私たちの会派「堺創志会」が議会質疑や予算要望を通じて避難路の確保を求めてきた活動の一環です。臨海地区は、大規模地震による津波や液状化の際、道路が1本(臨海1号線)しかなく、車はもちろん徒歩での避難も困難になるおそれがあります。そこで、各企業の構内通路を相互に連結し、緊急時には避難路として活用できる体制・制度整備を求めてきました。課題は多く残されていますが、今回の訓練は避難路確保に向けた大きな一歩です。今後も、西区の臨海地区で安心して働ける環境づくりに向け、取組を進めてまいります。



平岡大橋耐震化

平岡町交差点横の「平岡大橋」について、平岡校区の皆さまからのご要望を受け、早期の耐震化と下流側での自転車・歩行者空間の確保を訴えてきました。その結果、耐震化と1.5メートルの拡幅工事に着手することになりました。

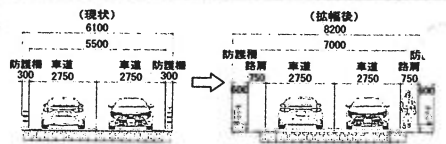

デザイン性の高い構造のため、設計には課題が多く、通行止めを避ける方針のもと、関係機関との調整が重ねられてきました。最終的に、耐震化と拡幅を両立する計画案がまとまり、耐震補強は令和7年秋から令和10年夏、拡幅は令和11年秋から令和12年夏にかけて実施される予定です。



特殊詐欺対策

最近、特殊詐欺の電話がさらに増えてきたとの声を聞きます。現在の詐欺は「オレオレ詐欺」とどまらず、手口が多様かつ巧妙で、より悪質化しています。私自身も3月、「警視庁」を名乗る相手から広島県警への捜査協力を装った電話を受け、特殊詐欺の可能性があると市民人権局と警察に連絡しました。堺市内でも同様の事例が確認されており、「警察官」「百貨店店員」「区役所職員」などを名乗るアポ電も多数発生しています。こうした状況を受け、私たちの会派「堺創志会」では特殊詐欺対策機器の活用を繰り返し求めてきました。現在、堺市では70歳以上の方を対象に、詐欺防止に有効な「自動通話録音機」を無償で貸与しています。ぜひご活用ください。(西区自治推進課 072-275-1902)



百済川流域の河道確保について



西区の大阪府管理河川(石津川・百済川など)では、河道内の雑木繁茂により、大雨時氾濫を不安視する声が上がっています。ハザードマップは「河道全体で水が流れる」ことを前提にリスクを算出していますが、現状はその条件を満たしておらず、水害リスクが高まっていると考えられます。この問題を重く受け止め、2月の特別委員会で質疑を行い、堺市建設局を通じ大阪府に抜本的な改善を強く求めてきました。その結果、百済川周辺では雑木伐採が徐々に進みつつありますが、府の維持管理予算は依然不足し、対応には限界があるようです。今後も、ハザードマップと現場の整合性が保たれるよう、粘り強く改善を求めていきます。

こどもの弱視対策

2022年3月の健康福祉委員会で、「視力は8歳頃までに完成する」ことを踏まえ、弱視は感受性の高い時期に治療を始めなければ効果が得られないこと、そしてそのための早期発見の重要性を訴えると共に、府下7市で導入されている「スポットビジョンスクリーナー」を使った屈折検査の有効性にも触れ、堺市でも機器導入を強く求めました。その結果、2023年3月から3歳児健診に

おいて、機器による屈折異常のスクリーニングが導入され、従来の検査では見逃されていた弱視が見つかり、治療につながった事例が複数報告されています。今後も、こうした取組が、堺の子どもの未来の健康を支えていくことを願っています。



領収書等貼付用紙

会派の名称・議員氏名 西 哲史

使 途 項 目	広報・広聴費
整 理 番 号	11-12
領収書等貼付欄(複数枚の貼付は、不可)	
<p style="text-align: right;">別紙のとおり</p>	
按 分 率 (按分による支出の場合に使用)	
<p>83 % 159,409 円 (按分率の根拠)</p> <p>市政報告書全6ページのうち、5ページが市政報告に関する内容のため。</p>	
(その他)	市政報告書郵送用封筒・印刷費

領 収 書

令和 7年 11月 28日

田 22V 様

¥ 192060-

但シ 封筒代

上記金額正に領収致しました

金額	192060-
税率 (税抜・税別)	
10% 消費税額	17460-



有限
会社

ミナカタ印刷

〒590-0957 堺市堺区中之田
TEL (072) 223-5380
FAX (072) 223-7278
登録番号 16120102006596

請 求 書

お客様コードNo. [REDACTED]

No. 1

593-8322

2025年 8月 31日 締切分 (30)

大阪府堺市西区津久野町1-1-1-2F

西 てつし 事務所 御中

TEL:072-260-1977 FAX:072-260-1978

毎度ありがとうございます。下記の通り御請求申し上げます。

有限会社 ミナカタ印刷

〒590-0957 堺市堺区中島町297-72番3号

TEL (072) 260-1977

FAX (072) 260-1978

三井住友銀行 堺支店 普通

紀陽銀行 堺支店 普通

有限会社ミナカタ印刷

登録番号 T6120102006596

※明細欄は税別金額です。

前回御請求額	御入金額	繰越金額	御買上額	今回御請求額
0	0	0	192,060	¥192,060

伝票日付	伝票No	品名	数量	単位	単価	全額
25/ 8/ 7	19761	封筒 長形3号 郵便区内特別 消費税等10.0%	18,500	枚		174,600 17,460
		【合計】 (内消費税等10.0%)				192,060 (17,460)

料金別納郵便
まっすぐに
ひたむきに



郵便区内特別

西区の西が堺を創る!



堺市議会議員（西区）

西てつし

twitter  @nishitetsu1977

連絡先 〒593-8322 堺市西区津久野町1-1-1-2F
TEL.072-260-1977 FAX.072-260-1978
E-mail: info@nishitetsu.net