

資源とごみの分別^α大辞典

定期収集

申込制

拠点回収

缶・びん

毎月

月2回

※スプレー缶・カセットボンベは、
小型金属へ出してください

回目

曜日

プラスチック
製容器包装

毎週

週1回



曜日

ペットボトル

毎月

月2回



PET

回目

曜日

小型金属

(家電製品を除く)

毎月

月1回



回目

曜日

生活ごみ

毎週

週2回



曜日

粗大ごみ(有料)・
不燃小物類 /
小型充電式電池類(無料)堺市家庭ごみ
受付センターへの
申込みが必要インターネット申込み
については、
右の二次元コードを参照水銀使用廃製品等
(蛍光灯・水銀体温計等)◎蛍光灯等回収ボックス
に直接入れる
◎回収協力店に
持っていく

小型家電

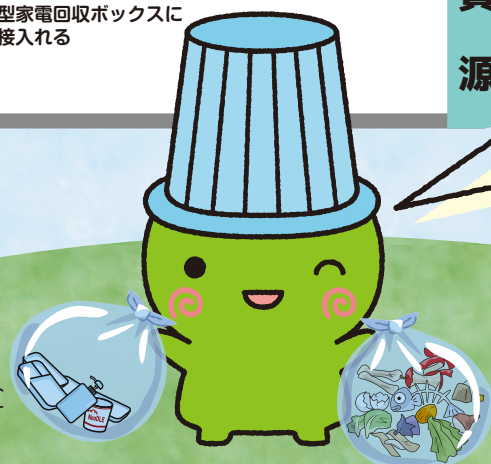
◎小型家電回収ボックスに
直接入れる堺市環境マスコット
キャラクター
「ムーヤン」分別で困った時は
ごみの分別辞典で
確認してね♪

資源

ごみ

資源

できるだけ資源になるよう分別して、
資源として出せないものをゴミに出してね！

もくじ

市から3つのおねがい
堺市家庭ごみ受付センター
のご案内

缶・びん	1
プラスチック製 容器包装	2
ペットボトル	3
小型金属	4
生活ごみ	5
水銀使用廃製品等 (蛍光灯・水銀体温計等)	6
小型家電	7
インクカートリッジ	7
粗大ごみ・不燃小物類/ 小型充電式電池類	8-9
臨時ごみ	10
清掃工場への 家庭ごみの持ち込み(有料)	10
小型充電式電池類	11
エアコン・テレビ・ 冷蔵庫(凍)庫・洗濯機	12
パソコン	13
在宅医療廃棄物	13
古紙・古着の 集団回収	14
「さんあへる」 ごみ分別アプリ	15
ふれあいサポート収集	15
市で収集・処理できないもの	15
災害時のごみの出し方	16
不法投棄は犯罪です	17

事業所(商店・会社)から排出される
ごみと資源は収集できません！
事業者責任で処理してください。

市から 3つの おねがい

1. リサイクルできるものは正しく分別をお願いします！

生活ごみの中にリサイクル可能なものが**約29%**含まれています。

リサイクルできるものをきちんと分けることは、清掃工場の負担軽減につながります。

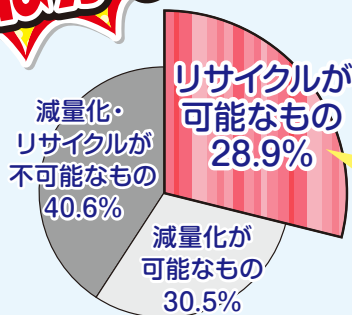

リサイクル可能なもののうち、
半分以上が新聞やダンボール等の紙類です。
地域の集団回収（P14）を活用する等リサイクルを
積極的に進めましょう。

**キャップと
ラベルは
必ず取る！**

2. キャップとラベルは必ず外して出してください！

ペットボトルは、キャップとラベルがついた状態で排出すると、リサイクルできません。

ペットボトルとして回収したもののうち、**キャップとラベル**がついているものは、リサイクルできずに、市の清掃工場
で燃やされています。

外したキャップとラベルはプラスチック製容器包装（P2参照）へ



3. 小型充電式電池は他のごみに混ぜないでください！

スマートフォンやモバイルバッテリーなどに含まれる
小型充電式電池が原因の火災が市内でも年に数回発生
しており、大変危険です。

小型充電式電池は、破損や変形、圧縮などにより激しい発煙・
発火が起こるため、取扱いには注意が必要です。特に充電式電池
が他のごみと一緒に捨てられた場合、ごみ収集車や清掃工場の
処理過程で過度な力が加わり発煙・発火が起こる危険性があ
ります。

小型充電式電池類の排出方法はP11参照

**ごみに出さないで！！
燃えちゃうよ。。。**

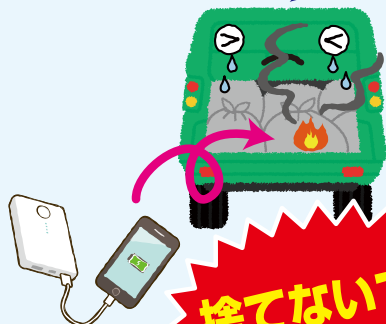

捨てないで！

堺市家庭ごみ受付センターのご案内

粗大ごみ受付センターが、家庭ごみの総合窓口としてリニューアルオープンしました。
以下のお問い合わせ・申込みを受付します。

ごみの分け方・出し方
に関するお問い合わせ

ごみの回収に
に関するお問い合わせ

臨時ごみ受付・
キャンセル・変更

粗大ごみ受付・
キャンセル・変更



固定電話から

0120-00-8400



携帯・IP電話から

06-6485-5048



FAXから

0120-415-302

《センターの電話受付時間》

月～金曜日 9：00～17：00

土曜日 9：00～13：00

（祝日も受付）※日曜日・年末年始は休み



缶・びん

資源

毎月2回収集

問合せ先

堺市家庭ごみ受付センター
固定電話からは
0120-00-8400
携帯・IP電話からは
06-6485-5048

※年始の収集はお休み

主な対象物



飲食料類などの缶・びん

※スプレー缶・カセットボンベは
小型金属です。

出し方

45リットル以下の袋
(無色透明または白色半透明)
に入れて口をしぼる。

※資源は決められた日・場所に、
午前8時までに出示してください。



種類(例)

● 飲食料類

炭酸飲料、果汁飲料、お茶、スポーツドリンク、食用油、
ミルク缶、菓子缶、ジャム、インスタントコーヒーなど

● 酒類

焼酎、洋酒、清酒、ビールなど

● 調味料類

しょうゆ加工品、みりん、調味酢など

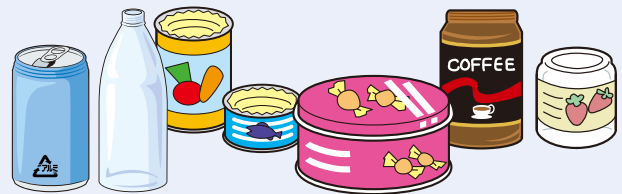

リターナブルびん

ビールびん、酒びん、牛乳びんなどは
酒店、販売店で引取ってもらう
方法もあります。



出し方

※缶・びんともに同じ方法で出示してください。



キャップを外して材質
ごとに分別する。

(キャップは小型金属や
プラスチック製容器包装など)



中身を取り除きすぐ。

※中身や異物を取り除いて出示ください。
残っているものは収集できません。

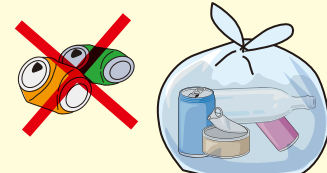

缶はつぶさず、缶とびんは
同じ袋で無色透明または
白色半透明の袋で出す。

間違いやすい物



スプレー缶・ガスボンベ

小型金属 P4 へ



薬のびん・
化粧品のびん

粗大ごみ(不燃小物類) P8・9 へ



花びん・ガラス食器・
窓ガラス・板ガラス・陶器類



プラスチック製 容器包装

資源

毎週1回収集

問合せ先

堺市家庭ごみ受付センター
固定電話からは
0120-00-8400
携帯・IP電話からは
06-6485-5048

※年始の収集はお休み

主な対象物



プラマークが
付いている容器類・包装類

出し方

45リットル以下の袋
(無色透明または白色半透明)
に入れて口をしぼる。

※資源は決められた日・場所に、
午前8時までに出してください。



種類(例)



●容器類

弁当等の容器、乳性飲料やヨーグルト等の容器、豆腐の容器、卵パック、惣菜が入っていた容器、トレイ、カップ麺の容器、洗剤やシャンプー・リンスの使用済み空ボトル、納豆の容器、使い捨てコンタクトレンズの空ケースなど

●包装類

菓子の袋、ペットボトル等のラベルとキャップ、コーヒーなどのふた、冷凍食品の袋、パンの袋など

●その他

商品を梱包していた発泡スチロール、レジ袋、くだものネットなど



出し方

生活ごみ
(または集団回収等P14へ)

箱(紙製)

外側のフィルム

個別の包み

プラスチック製容器包装

プラスチック製の仕切りトレイ

プラマークを確認する。
(ラベルやシールは簡単に取れるものは取ってください。マークのない物は、生活ごみへ)

中身を取り除く。
(中身が残っている物は、収集できません)

すすぐ。

(油分等で汚れている物、中身が残っている物、汚れの落ちない物は、生活ごみへ)

袋を二重にしないでね!

無色透明または白色半透明の袋に入れる。
(他の物が混ざっていると収集できません)

間違えやすい物『プラスチック製品』は、プラスチック製容器包装ではありません



プラスチック製ハンガー



バケツ・洗面器



食品容器



CD/DVDケース



ホース



ボールペン

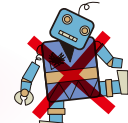

おもちゃ

生活ごみ P5 へ



ペットボトル

資源

毎月2回収集

問合せ先

堺市家庭ごみ受付センター
固定電話からは
0120-00-8400
携帯・IP電話からは
06-6485-5048

※年始の収集はお休み

主な対象物



ペットボトルのマークが
付いている容器

出し方

45リットル以下の袋
(無色透明または白色半透明)
に入れて口をしぼる。

※資源は決められた日・場所に、
午前8時までに出示してください。



種類(例)



●炭酸飲料、果汁飲料、お茶類、コーヒー、水、
焼酎、みりん、洋酒、清酒、しょうゆなどの容器

※汚れている、中に異物がある、油が落ちないソース、
ドレッシングの容器等は「生活ごみ」へ

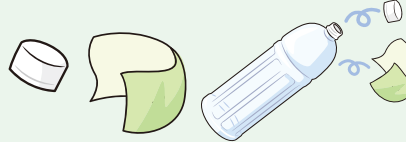

キャップと
ラベルは
必ず取る!

※キャップとラベルは、プラスチック製容器包装へ

出し方

キャップと一体化している容器(調味料用など)の
場合は、無理に取り外さなくてもかまいません。



マークを確認



キャップとラベルは
外してプラスチック製
容器包装へ



すすぐ。

(汚れの落ちない物は、
生活ごみへ)

他の物は
混ぜないでね



できるだけつぶして
無色透明または白色
半透明の袋に入れる。

間違いやすい物



ペットボトル以外のプラスチック製容器類
(卵パック・ボトルなど)

プラスチック製容器包装 P2 へ

油が落ちない
ペットボトル等



生活ごみ P5 へ



汚れや、異物のある物



小型金属

家電製品は
含みません

資 源

毎月1回収集

問合せ先

堺市家庭ごみ受付センター
固定電話からは
0120-00-8400
携帯・IP電話からは
06-6485-5048

※年始の収集はお休み

主な対象物

最大辺がおおむね30cm以下で
全体の80%以上が金属でできた物
(家電製品は含まない)

出し方

45リットル以下の袋
(無色透明または白色半透明)
に入れて口をしぼる。

※資源は決められた日・場所に、
午前8時までに出してください。



種類(例)

フライパン

※取っ手部分を含まず
30cm以下

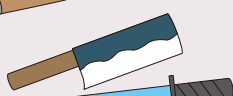

包丁・ナイフ

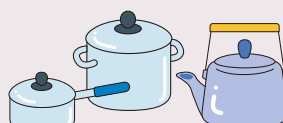

鍋・やかん



カセットボンベ

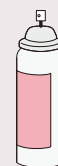

スプレー缶



鉄アレイ



スプーン・フォーク

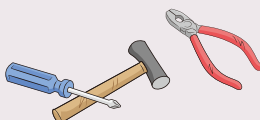

工具・金属性の水筒

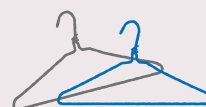

針金ハンガー



ハサミ

出し方

袋の中身がわかるように表示して出してください

袋に「金属」と
表示する。



刃物類

紙などで包み、
袋に「金属キケン」
と表示する。



スプレー缶・カセットボンベ

他の物とは別の袋に入れ、
「スプレー缶」と表示する。

カセットボンベやスプレー缶で破損
などにより中身を使い切ることが
できない場合は、その他の小型金
属とは別袋に入れ、「スプレー缶・
中身入り危険」と表示して出してく
ださい。

穴を開ける必要はありません。

原則
使い切り



間違いやすい物

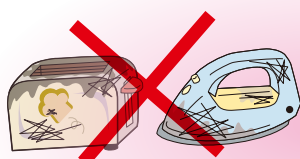

トースター・アイロンなどの
家電製品



ペンキ缶・一斗缶などの
汚れた金属類

粗大ごみ(不燃小物類) P8・9へ

●ごみ収集車等の発火事故が多発!

スプレー缶・カセットボンベを他の資源
やごみと同じ袋に入れて出されることが
原因と考えられる発火事故が多発してい
ます。適正排出にご協力をお願いします。





生活ごみ

毎週2回収集

問合せ先

堺市家庭ごみ受付センター
固定電話からは
0120-00-8400
携帯・IP電話からは
06-6485-5048

※年始の収集はお休み

主な対象物

生ごみ類、木くず、紙くず、プラスチック類
(ペットボトル、プラスチック製容器包装を除く)、
その他可燃物

出し方

45リットル以下の袋
(無色透明または白色半透明)
に入れて口をしぼる。
※地域によっては、朝6時から
収集が開始されます。



種類(例)

生ごみ類

料理くず・
残飯・茶殻等



生ごみは**水**を切る



木くず

落ち葉・草・
竹串等



※土を取り除いてから
出してください

紙くず(紙類)・布類

ティッシュ・汚れた紙等



新聞・雑誌・
ダンボール・衣服等



プラスチック類(☑の無い物)

(ペットボトル・プラスチック製容器包装除く)
ハンガー・バケツ・おもちゃ・CD等



※汚れたペットボトルや油分のついたドレッシングの容器
などの汚れが落ちない物は生活ごみで出してください



その他可燃物

ゴム製品・革製品等



できるだけリサイクル

生活ごみはクリーンセンター清掃工場で燃やしてしまうため、
できるだけ資源として分別するようにお願いします。



出し方に注意する物

ペットボトルに移して回収拠点でリサイクルへ

廃食油

紙や布にしみ込ませる



▲廃食油の回収について詳しくはこちら

とがった物

新聞などに包む



小枝

直径5cm未満、長さ30cm以内
にし、片手で持ち上がる程度
をひもで束ねるか、袋に入れる

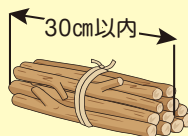

落ち葉・草

土を取り除き袋に入れる



集団回収・拠点回収でリサイクルへ P14

新聞・雑誌・ダンボール・古着等

新聞・雑誌類は
片手で持ち上がる程度を
ひもで束ねるか、袋に入れる
布類は袋に入れる
ダンボールは折りたたみ
ひもで束ねるか、袋に入れる
(1束5枚まで)



※ごみを袋の代わりにダンボールに入れて出された場合、
収集できません。

木くず・紙くず・布類は1回あたり合計3袋(束)以内で出してください。

水銀使用廃製品等 (蛍光灯・水銀体温計等)

拠点回収

問合せ先

堺市家庭ごみ受付センター

固定電話からは 0120-00-8400

携帯・IP電話からは 06-6485-5048

ご家庭から出る水銀が使用されている製品等の分別(拠点)回収を行っています。

対象品目

- ・蛍光灯(白熱電球・LED・ハロゲンランプを除く)
- ・ボタン電池
- ・水銀を使用した体温計・温度計・血圧計

※これら以外は、小型家電と不燃小物類をご参照ください。

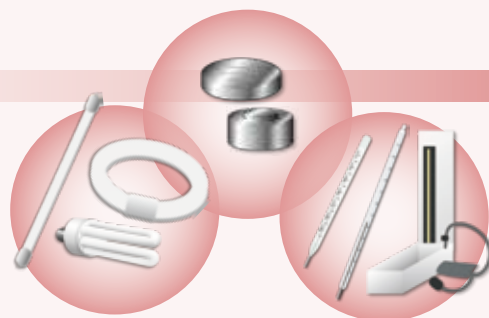

回収方法

回収ボックス設置拠点に設置する回収ボックス、または回収協力店の店頭で無料で回収します。

●回収ボックス設置拠点

区役所など市の公共施設や市内協力スーパーに設置されている回収ボックスに入れてください。



●回収協力店

市内電気店、ホームセンターなどの回収協力店にお持込みいただければ、店頭で引取ります。

※買替え時に限らず引取ります。



回収拠点

(令和7年10月現在)

区	店舗名	所在地	区	店舗名	所在地
堺	堺市役所	南瓦町3-1	南	南区役所	桃山台1-1-1
	イオンスタイル堺鉄砲町	鉄砲町1-1		サンピア	鴨谷台2-2-1
	イズミヤ阪和堺店	田出井町1-1-100		サンブラザ三原台店	三原台3-1-2
中	中区役所	深井沢町2470-7		ジョイパーク泉ヶ丘	三原台1-1-3
	イズミヤ泉北店	小阪270		御池台地域会館	御池台3-1-37
	東区役所	日置荘原寺町195-1		スーパーサンエー新檜尾台店	新檜尾台3-6-1
東	サンブラザ北野田店	北野田1084-132 (ヘルヒル北野田1階内)		桃山台近隣センター商店会(西上無線電気)	桃山台3-1-2
	スーパーサンエー大美野店	大美野170-3		パンジョ	茶山台1-3-1
	ダイエー北野田店	丈六183-18		庭代台近隣センター商店会((株)ユニバーサル電機商会)	庭代台2-9-2
西	西区役所	鳳東町6-600	北	北区役所	新金岡町5-1-4
	アリオ鳳	鳳南町3-199-12		イオン堺北花田店	東浅香山町4-1-12
	イオンタウン諏訪の森	浜寺諏訪森町西2-79-1		サンブラザ三国ヶ丘東店	黒土町2262-1
美原	イトーヨーカドー津久野店	下田町20-1		レインボー金岡	蔵前町1-7-15
	美原区役所	黒山167-1	(掲載店舗については、予告なく変更となる場合があるほか、新店開店等で未掲載の店舗もございます。)		
	サンブラザさつき野店	さつき野東1-5-1			
	サンブラザ美原余部店	北余部40-33			

以下は、ボタン電池のみを回収しています

区	店舗名	所在地	区	店舗名	所在地
堺	ライフ堺駅前店	戎島町2-62-7	北	ライフ百舌鳥店	百舌鳥赤畑町2-91-1
	ライフ北野田店	北野田15-1			
東	ライフ初芝店	日置荘西町1-11-4			
西	ライフ福泉店	上444-1			

※最新の情報や回収協力店の一覧は、右の二次元コードから市ホームページをご覧ください。



出し方の注意点

- ☐ 割れやすい物は購入時のケースやビニール袋に入れてください。
- ☐ 破損している物は新聞などにくるみ、ビニール袋に密閉してください。
- ☐ ボタン電池は必ず両極をセロハンテープで覆ってください。
電池同士が接触すると火災の原因になり、大変危険です。
- ☐ 40形(約122cm)を超える大きさの直管型蛍光灯は拠点回収場所には出せません。
排出される場合は、環境事業管理課(電話:072-228-7478)までご連絡ください。
- ☐ 清掃工場では処理できないため、収集及び持込みもできません!



小型家電

拠点回収

問合せ先

堺市家庭ごみ受付センター
固定電話からは 0120-00-8400
携帯・IP電話からは 06-6485-5048

携帯電話やデジタルカメラなどの電子機器類の小型家電には、貴金属やレアメタルなどの有用な金属が含まれています。限りある資源を有効に活用するため、ご家庭で不用になった小型家電のリサイクルにご協力をお願いします。

■ 対象品目 ※回収ボックスの投入口（縦8cm×横30cm）に入るものに限りです。



携帯電話・PHS
スマートフォン



ノートパソコン



ビデオカメラ、
デジタルカメラ、
フィルムカメラ



電子書籍



電子辞書、電卓



ゲーム機
(据置型、携帯型)、
ハンドヘルドゲーム、
ハイテク系トレンド
トイ

- ・電話機 ・ラジオ
- ・ポータブルDVDプレーヤー等の映像用機器
- ・テープレコーダー、CDプレーヤー、ヘッドホン、ICレコーダー、補聴器等の音響機器
- ・ハードディスク、USBメモリ、メモリーカード
- ・電子血圧計、電子体温計 ・時計
- ・電動かみそり等の理容用機器 ・懐中電灯
- ・カーナビ、ETC車載ユニット等のカー用品
- ・これらの付属品（コード類・リモコン等）

対象でない物

- × 電池類 × 蛍光管・電球 × CD・DVD × テレビ・エアコン・冷蔵(凍)庫・洗濯機 (P12参照)
- × ハンディファン・モバイルバッテリー (P11参照) × 回収ボックスに入らないパソコン (P13参照)
- × 回収ボックスに入らないもの、対象品目でない家電 (P8・9参照)

注意

回収方法

- 市役所、各区役所（堺区役所除く）、市内協力店舗に設置されている回収ボックスに入れてください。

※回収ボックスへの持込みが困難な場合、またはボックスに入らない大きさの小型家電は、次のページを参照のうえ排出してください。

- ノートパソコン・・・パソコン (P13)
- その他小型家電・・・粗大ごみ・不燃小物類 (P8・9)

- 出し方の注意点をご確認ください。

- ☐ 袋や箱に入れずに、そのまま出してください。
- ☐ 取り外せる電池・バッテリーは取り外してください。

投入口 8cm × 30cm

ここに入る小型家電を回収します

※回収ボックスの場所等は変更になることがあります。最新の情報は、市ホームページでご確認ください。

対象品目早見表も掲載しています。



宅配便による自宅回収 (リネットジャパンリサイクル株)

国の認定事業者であるリネットジャパンリサイクル株と協定締結し、宅配便による自宅回収を実施しています。申し込みと希望日時に自宅まで回収に来てくれます。

回収物にパソコン本体が含まれる場合、ダンボール1箱分の回収料金が無料です。

※含まれない場合は有料。

申込方法・料金等詳しくは市HPからご確認ください。



インクカートリッジ

拠点回収

問合せ先

堺市家庭ごみ受付センター
固定電話からは 0120-00-8400
携帯・IP電話からは 06-6485-5048

■ 対象品目

ご家庭から出る使用済インクカートリッジで次のメーカー

ブラザー **brother**・キャノン **Canon**・セイコーエプソン **EPSON**・日本HP **hp**

※ご家庭から出た廃トナーは生活ごみとして捨ててください。

※対象メーカーの最新情報は、インクカートリッジ里帰りプロジェクトHPをご確認ください。

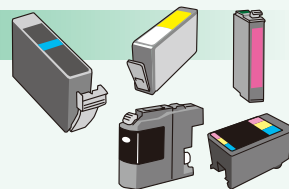

回収方法

- 回収ボックス設置拠点に設置されている回収箱に入れてください。

※回収箱へのお持込みができない場合は生活ごみとして捨てていただくことも可能です。

回収後は各メーカーで再生カートリッジとして再利用される他、プラスチック製品の一部にリサイクルされます。

- 回収協力店は、インクカートリッジ里帰りプロジェクトHPをご確認ください。

市では、プリンターメーカー等が行う「インクカートリッジ里帰りプロジェクト」に参加し区役所等で、ご家庭で使用されたインクジェットプリンター用のインクカートリッジの拠点回収を行っています。

インクカートリッジ里帰りプロジェクトHPはこちら▶





申 込 制

主 な 対 象 物

有料 粗大ごみ

無料 不燃小物類
小型充電式電池類

出し方

堺市家庭ごみ受付センターへの
申込みが必要です。
右ページ (P9) をご参照ください。

種類 (例)

有料

●粗大ごみ

最大辺または径の長さがおおむね
30cmを超える耐久消費財など

たんす・ベッド・ふとん・畳など

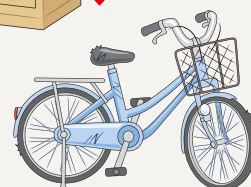
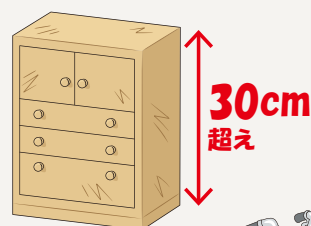
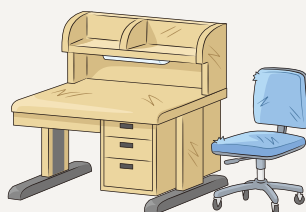
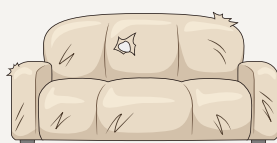

無料

1回の申込みにつき、
45ℓ以下の袋 (無色透明または白色半透明) 3袋以内



●不燃小物類

不燃物及び複合物で粗大ごみに該当しない
最大辺が**30cm以下**の物

茶碗・コップ・花瓶・皿などの陶磁器類・LEDや白熱電球、
かさ、オイル缶、乾電池 (水銀不使用のものに限る)

※蛍光管、水銀体温計、温度計、血圧計などの水銀を使用している製品は、市役所・各区役所、市内協力
店舗にある回収ボックスへお持ち込みください (P6参照)。

※携帯電話やデジタルカメラなどの貴金属やレアメタルを含む小型家電は、拠点回収によるリサイクル
にご協力ください (P7参照)。

30cm以下

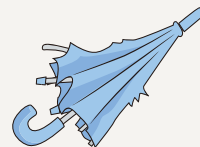

●小型充電式電池類

メーカーや輸入事業者がJBRC会員企業でない小型充電式電池、
本体から充電電池が取り外せないハンディファン、
加熱式たばこ、電子タバコなど

※詳しい聞き取りが必要となるため、電話で申込みください。

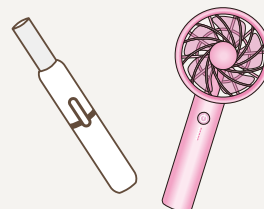

⇒詳細は、P11をご確認ください。

粗大ごみ(有料)・不燃小物類/小型充電式電池類(無料)

出し方

下記の手順に従って、収集の申込みをしてください

手順
1

「堺市家庭ごみ受付センター」に申込みます

※収集日は申込日の翌週になります

●電話での申込み

《受付時間》

月～金曜日 9:00～17:00

土曜日 9:00～13:00

(祝日も受付) ※日曜日・年末年始は休み

固定電話から **0120-00-8400**
(フリーダイヤル)

携帯・IP電話から **06-6485-5048**

FAXから **0120-415-302**

●インターネットでの申込み (24時間受付)

■パソコンやスマートフォン、
また一部携帯電話での利用も可能で、
メンテナンス時を除き、24時間申込みができます。

■申込みについては、
注意事項等をご覧のうえご利用ください。

■詳しい聞き取りが必要な品目や
インターネット申込時に品目一覧に無い場合は
電話で申込みください。

右の二次元コードで
アクセスできます▶



●粗大ごみ処理券を購入

「粗大ごみ処理券取扱所」の掲示が
ある市内のコンビニエンスストアや
農協などで購入できます。



●キャッシュレス決済をする

インターネット申込みに限り、
キャッシュレス決済(クレジットカード等)
も利用できます。

※不燃小物類は1回につき3袋まで無料のため
処理券は不要。(4袋目からは有料)

手順
2

粗大ごみ処理手数料を納付します

※粗大ごみ処理券の再発行や使用しなかった処理券の払い戻しはできません

手順
3

当日「粗大ごみ・不燃小物類・小型充電式電池類」を出します

収集当日の午前9時までに、収集日・受付番号を記入して、品物ごとに良く見えるところに
粗大ごみ処理券(キャッシュレス決済の場合は貼り紙)を貼って出してください。

※粗大ごみ処理券をはがした後の台紙は収集終了まで保管しておいてください。

※収集時間は午前9時から午後3時頃です。順次収集しますので時間指定はできません。

※粗大ごみ処理券または貼り紙を貼って出された後に持ち去られた場合でも、
手数料の払い戻しはできません。



収 集 日 月 日
受付番号 ○○○○

良く見える
ところに
貼ってね。



臨時ごみ（有料）

申 込 制

問 合 せ 先
堺市家庭ごみ受付センター
固定電話からは 0120-00-8400
携帯・IP電話からは 06-6485-5048

引越し、冠婚葬祭、植木の葉刈りなどで臨時に出るごみを収集します。

処理手数料	家庭系廃棄物
	8,800円

※1トンまたは2立方メートルあたりの料金です。

なお、処理手数料は排出される方が現場立会いの上、収集を行った委託業者に直接お支払いください。

※家屋や庭等からの運び出しは行っておりません。

申込み

収集希望日の1週間以上前に堺市家庭ごみ受付センターに申込みをしてください。

ただし、収集日と収集時間については、収集担当委託業者と相談のうえ決めていただくことになります。

申 込 み

堺市家庭ごみ受付センター
固定電話からは 0120-00-8400
携帯・IP電話からは 06-6485-5048
FAXからは 0120-415-302

清掃工場への 家庭ごみの持ち込み（有料）

事前予約制

問 合 せ 先

クリーンセンター管理課
（クリーンセンター東工場）
電話：072-252-0815
クリーンセンター臨海工場
電話：072-282-7400

家庭ごみの清掃工場への持ち込みには事前予約が必要です。

堺市電子申請システムから事前予約をしてください。

事前予約のない家庭ごみの持ち込みはできません。

詳しくは、右の二次元コードまたは市ホームページをご参照ください。

事前予約



▲二次元コード

・事前予約についての問い合わせは (072-355-3174)

受付時間 月曜日～金曜日（年末年始除く） 9時～16時（11時30分～12時15分を除く）

区 分	最低単位手数料	加算単位手数料
(1) 破碎施設を使用する 廃棄物（粗大ごみ等）	100キログラムまで一律 1,700円	100キログラムを超えると 10キログラムごと170円
(2) その他の廃棄物	100キログラムまで一律 1,100円	100キログラムを超えると 10キログラムごと110円

・破碎施設を使用する廃棄物とは、長さの最大がおおむね50センチメートルを超え、
おおむね200センチメートル以下の物、厚さまたは径がおおむね5センチメートルを超え、
おおむね30センチメートル以下の物、及び金属、ガラス、陶磁器類等を含む物です。

・ごみの内容により制限があります。

・詳しくは、市ホームページ（https://www.city.sakai.lg.jp/kurashi/gomi/gomi_recy/bunbetsu/shigen/sonotagomi/mochikomi.html）まで

搬入詳細



▲二次元コード

小型充電式電池類

拠点回収

申込制

問合せ先 堺市家庭ごみ受付センター
固定電話からは 0120-00-8400
携帯・IP電話からは 06-6485-5048

小型充電式電池使用製品 (充電電池を本体から取り外せないもの)

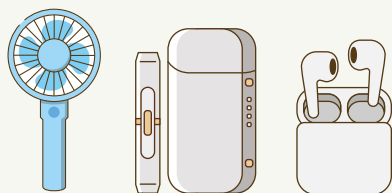

- ハンディファン ●加熱式電子たばこ ●ワイヤレスイヤホン
- 電動歯ブラシ ●電動シェーバー ●携帯ゲーム機
- ポータブルスピーカーなど

※30cmを超えるものは粗大ごみになります
※製品によっては小型家電(P7)としても回収できます

不燃小物類(P8・9)として「堺市家庭ごみ受付センター」に電話で申し込んでください。

小型充電式電池本体・モバイルバッテリー

① リサイクルマークのあるもの かつ JBRC会員企業のもの

電池の種類を示す
リサイクルマークが
ついたもの



※スリーアローマークのみでリチウムイオン電池、ニカド電池、ニッケル水素電池の表記がないものは不可



リチウムイオン電池



ニッケル水素電池



ニカド電池



モバイルバッテリー

JBRC会員等の確認



▲二次元コード

※一般社団法人JBRCとは
電池や電機メーカーなどの
会員の小型充電式電池の
リサイクル活動を共同で行う
団体です

電極を絶縁テープ等で
絶縁処理してください

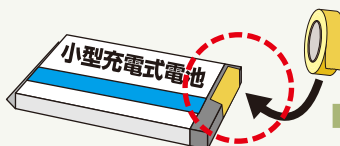

家電量販店等にある
JBRCの回収ボックスに
持ち込んでください。

回収ボックス



▲二次元コード

② リサイクルマークのないもの、膨張・破損・水濡れ等の異変があるもの、JBRC非会員のもの

電池の種類を示す
リサイクルマークが
ついていないもの



膨張・破損・水濡れ等
しているもの

不燃小物類(P8・9)として
「堺市家庭ごみ受付センター」に
電話で申し込んでください。

消防局からのワンポイントアドバイス



膨張や変形した充電式電池類は、土鍋や鉄鍋など耐火性の容器に保管し、
発煙・発火した場合に延焼しない場所に保管してね

堺市消防局マスコットキャラクター
「タッシー」

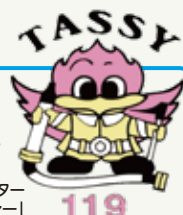

119

※充電式電池をごみとして出すと火災の原因になり、大変危険です。絶対にやめてください!

テレビ・エアコン・冷蔵(凍)庫・洗濯機

収集不可

問合先 堺市家庭ごみ受付センター
固定電話からは 0120-00-8400
携帯・IP電話からは 06-6485-5048

主な対象物

特定家庭用機器であるテレビ、エアコン、
冷蔵庫・冷凍庫、洗濯機、衣類乾燥機

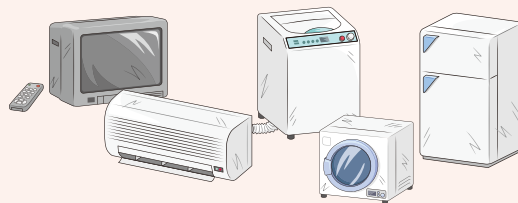

出し方

- 1 原則として特定家庭用機器を買った店、買い替える店に引取りを依頼する。
(店には引取る義務があります) ※リサイクル料と運送料が必要です。
- 2 買った店がわからない、買い替えてない場合は下記①～②のいずれかの方法で処理してください。

①堺市内で相談できる家電量販店

堺市内の家電量販店(エディオン、ケースデンキ、コジマ、ジョーシン、ヤマダ電機)にて引取りをご相談ください。

なお、状況により対応できないこともありますので、必ず事前にご相談してください。

●テレビ・エアコン・冷蔵(凍)庫・洗濯機の相談先店舗一覧 (令和7年10月現在)

区	店舗名	所在地	電話番号
堺	エディオン 堺店	戎島町3丁22-1	072-226-4733
	エディオン 堺石津店	石津北町90-1	072-241-8088
	コジマ×ビックカメラ イオンモール堺鉄砲町店	鉄砲町1 イオンモール堺鉄砲町 1階	072-268-5252
	ケースデンキ 堺遠里小野店	遠里小野町1丁3番100	072-221-5577
中東	ヤマダ電機テックランド 泉北堺インター店	平井770-1	072-275-5117
	ヤマダ電機テックランド 堺本店	八下町1丁5-1	072-256-5100
西	エディオン 堺インター店	太平寺711-1	072-295-5071
	ケースデンキ アリオ鳳店	鳳南町3丁199-12 アリオ鳳2階	072-260-0261
	ジョーシン 鳳店	鳳北町9丁510	072-262-5711
南	エディオン 泉北店	三原台4丁40-1	072-292-3663
	ジョーシン 堺インター店	小代74 ホームセンターコーナン2階	072-292-5311
北	エディオン なかもす店	長曽根町3081-17	072-240-3626
	エディオン イオンモール堺北花田店	東浅香山町4丁1-12 イオンモール堺北花田3階	072-240-2811
	ジョーシン アウトレット北花田店	北花田町2丁185-1	072-255-8100
	ジョーシン 堺中央環状店	長曽根町1919-1	072-240-3911
	ケースデンキ 堺中央環状店	黒土町2232番3	072-240-3750
	ケースデンキ 美原店	黒山710-1	072-369-2280
美原	ジョーシン 美原店	北余部140-1	072-369-0911
	エディオン ビバモール美原南インター店	黒山1008番地 ビバモール美原南インター店2階	072-369-5511
	ヤマダ電機テックランド ららぽーと堺店	黒山22番1 ららぽーと堺3階	072-242-4701

※掲載店舗については、予告なく変更となる場合があるほか、新店開店等で未掲載の場合もあります。

◆大阪府電機商業組合堺支部 電話:072-264-3710 午前10時～午後4時(毎週木曜日と第3日曜日は休み)

②直接自分で家電リサイクル指定引取場所に持込む。

1.家電機器のメーカー確認

※テレビは画面サイズも確認
※冷蔵庫・冷凍庫は容量も確認

2.家電リサイクル券の購入

郵便局で家電リサイクル券に必要な事項を記入し、リサイクル料金を支払う。

3.指定引取場所へ持込み

使わなくなった家電機器と支払い済の家電リサイクル券を持込む。

堺市内の指定引取場所

(株) ロジックナンカイ 堺市南区高尾1丁359-1 072-275-0333

家電リサイクル券システム、リサイクル料金については、一般財団法人家電製品協会家電リサイクル券センターにお電話していただくか、ホームページをご覧ください。

◆一般財団法人家電製品協会家電リサイクル券センター

電話:0120-319-640 午前9時～午後6時(日曜・祝日は休み)

近隣の指定引取場所



▲二次元コード

パソコン

収集不可

問合せ先

堺市家庭ごみ受付センター
固定電話からは 0120-00-8400
携帯・IP電話からは 06-6485-5048

主な対象物 デスクトップパソコン本体、ノートパソコン、CRTディスプレイ
CRTディスプレイ一体型パソコン、液晶ディスプレイ、
液晶ディスプレイ一体型パソコン

※ノートパソコンは、大きさによっては小型家電（P7参照）として回収できます。
※プリンタ、スキャナなどの周辺機器は、粗大ごみ（P8・9参照）へ。

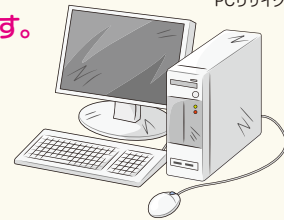

出し方

1 パソコン製造メーカーなどによる回収

- メーカーが分かる場合 ⇒ 各メーカーへお問い合わせください。
- メーカーが分からない、倒産して存在しない、または自作等の場合
⇒ 「一般社団法人パソコン3R推進協会」の受付窓口へ。詳細は同協会ホームページを参照してください。

2 国の認定事業者リネットジャパンリサイクル（株）による回収

国の認定事業者であるリネットジャパンリサイクル（株）と協定締結し、宅配便による自宅回収を実施しています。
申し込むと希望日時に自宅まで回収に来てくれます。
回収物にパソコン本体が含まれる場合、ダンボール1箱分の回収料金が無料です。
※含まれない場合は有料。

申込方法・料金等詳しくは
市HPからご確認ください。



在宅医療廃棄物

（ご家庭で使用した注射器・注射針等）について

問合せ先

堺市家庭ごみ受付センター
固定電話からは
0120-00-8400
携帯・IP電話からは
06-6485-5048

まずは、かかりつけの医療機関やお近くの薬局に引取りをご相談ください。
引取ってもらえなかった場合は、以下の通り処理した上で、
生活ごみ（P5参照）で出してください。

主な対象物

点滴のチューブ・パック・注射器等のビニール・
プラスチック等の本体・注射針

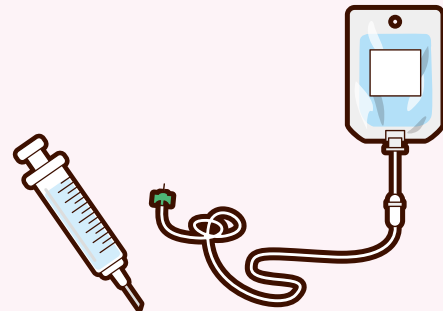

出し方

【針が含まれる在宅医療系廃棄物を生活ごみとして出す時の注意点】

- 1 針に針ケースを被せたうえでねじって本体（注射器など）から取り外し、
針は針ケースから外れないようにします。
- 2 針及び針ケースを、飛び出さないようにペットボトルや牛乳パックなどに入れ、
それをポリ袋に入れて口をしぼります。
- 3 上記②の袋を、45ℓ以下の袋（無色透明または白色半透明）に入れて、
生活ごみ（P5参照）で出します。なお、他の生ごみ等と分けて出す必要はありません。

※詳しい処理方法については、病院などの医療機関にご相談いただくか、
公益社団法人日本医師会ホームページに掲載の「在宅医療廃棄物の取扱いガイド」へ。

古紙・古着の集団回収

問合せ先

資源循環推進課
電話：072-228-7479

集団回収とは、市民の皆さんで構成する自治会・こども会などの住民団体が、自主的に家庭から出る古紙などの資源物を回収し、回収業者に引渡しリサイクル活動のことです。

◎ 回収量に応じて1kgあたり4円の報償金を交付しています（事業所から排出されたものは対象外）。

※報償金の交付を受けるためには、堺市に集団回収の団体登録を行う必要があります。
団体登録の手続き及び報償金交付申請については、お住まいの各区役所自治推進課へお問い合わせください。

◎ 回収実施の有無、日時、場所はお住まいの地域の住民団体（自治会等）へご確認ください。

※集団回収を実施していない地域もあります。集団回収を利用できない場合は、下記の「回収拠点への持ち込み」をご確認ください。



＼集団回収を利用できない場合は…/ 回収拠点への持ち込み

古紙類の持ち込みができる **古紙回収事業所**や**民間の施設・店舗**を、市ホームページで紹介しています。



集団回収報償金の対象品目・出し方

新聞



・ひもで十字にしる。
※雑誌・その他の古紙を混ぜないでください。

雑誌・その他の古紙



・大きさをそろえて、ひもで十字にしる。
・紙袋（持ち手が紙以外のものは取り除く）に入れて、ひもで十字にしる。

ダンボール



・4～5枚を折りたたみ、まとめてひもで十字にしる。

紙パック

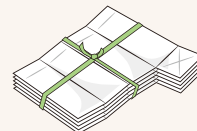

・よく水で洗って、パックを開き、乾かしてひもで十字にしる。

古着・古布



・透明または半透明のビニール袋に入れる。

※できるだけ紙ひもを使ってください。紙ひもを使えば、そのまま全てリサイクルされます。

※団体により回収品目や出し方が異なる場合がありますので、詳細は実施団体や回収業者に確認してください。

紙箱・紙袋・包装紙などの紙類（その他の古紙）を捨てていませんか？

生活ごみの中には、資源としてリサイクルできる紙類がたくさん混じっています。特に、紙箱・紙袋・包装紙などの紙類（その他の古紙）は堺市の生活ごみに11.3%も含まれています。これらの紙類は積極的に集団回収に出しましょう。

「その他の古紙」の主な例

※紙以外の部分（金具、ビニールなど）は取り除いてください。



紙箱



紙袋



チラシ



コピー、メモ用紙



包装紙

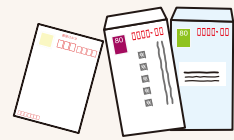

はがき、封筒

リサイクルできない紙類（禁忌品）

リサイクルの妨げになるので、生活ごみに出してください。

注意

禁忌品の例の一部



においのついた紙



汚れた紙



防水加工された紙

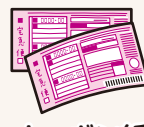

カーボン紙



感熱紙



「その他の古紙」の品目・出し方や禁忌品の詳細は、市ホームページでご確認ください。

「さんあ〜る」 ごみ分別アプリ

問合せ先 環境業務課
電話：072-228-7429



※画面イメージ

「さんあ〜る」とは、ごみの分別方法や収集日に関する機能が充実した便利なアプリです。主な機能は以下の通り。ぜひご利用ください！

収集日 カレンダー

お住まいの地域を設定で
収集日が確認可能！
収集日をお知らせする
アラーム機能あり！

ごみの 分別辞典

排出したい品目名から
分別方法を検索

24時間対応 チャットボット システム

AIを活用した
チャット機能を追加！
対話形式により
ごみの分別について
お答えします。

無料



PCからでも利用OK！

スマートフォン等に「さんあ〜る」のアプリをインストールしなくても、パソコンやスマホのブラウザから「さんあ〜る」の機能が使えるようになりました。
(タップや通話など、スマートフォンに特化した一部機能には対応していません)

アプリのインストール

アプリのダウンロード方法

App StoreまたはGoogle playより、「さんあ〜る」で検索するか、右記二次元コードをご利用いただくことでダウンロードができます。



iPhone 用



Android 用

ふれあいサポート収集

申込制

問合せ先 環境事業所
電話：072-273-2682

高齢者や障がい者の方で、自ら所定の場所へごみを出すことが困難で、かつ身近な人の協力が得られない方へのごみ出しをサポートします。

生活ごみ・資源

週1回、家の前までごみの
収集に伺います。

粗大ごみ

家の中からごみを運び出し、
収集を行います。

(年度内2回まで。別途、市内コンビニなどで粗大ごみ
処理券の購入が必要。)



※サポートを受けるためには、事前に環境事業所に申込みが必要です。
また、申込対象者は各種要件があります。要件などの詳細は市ホームページでご確認ください。

詳細はこちら▶



▲二次元コード

市で収集・処理できないもの

問合せ先 堺市家庭ごみ受付センター
固定電話からは 0120-00-8400
携帯・IP電話からは 06-6485-5048

【主な品目】 バイク・消火器・プロパンガス・農薬・劇薬・シンナー・
灯油・ガソリンなど発火性・毒性危険物・タイヤ・ピアノ

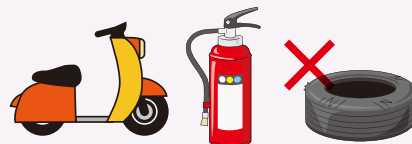

販売店・メーカーにご相談ください。また、バイク・消火器については、下記へお問い合わせいただくことも可能です。

■バイク 二輪車リサイクルコールセンター（午前9時30分から午後5時まで（土・日・年末年始等を除く。））
電話番号 050-3000-0727 ※詳しくは、公益財団法人自動車リサイクル促進センターホームページをご覧ください。

■消火器 消火器リサイクル推進センター（午前9時から午後5時まで（土・日・祝・休日及び正午から午後1時を除く。））
電話番号 03-5829-6773 ※詳しくは、消火器リサイクル推進センターホームページをご覧ください。

災害時のごみの出し方

問合せ先

環境事業管理課
電話：072-228-7478

大規模な災害が発生すると、一度に大量のごみが発生します。発生したごみを分別し、迅速に処理することは、災害復旧・復興の第一歩です。

一刻も早い生活再建・都市復興のため、ご理解・ご協力をお願いします。

生活ごみ

生活ごみは発災後3日以内の収集再開を目標としています。焦らず、家の中で保管をお願いします。収集再開後は、通常どおりに出してください。

※被災して収集できない場合や、収集日が変更となる場合があります。

資源（缶・びん、ペットボトル、プラスチック製容器包装、小型金属）

生活ごみの収集を優先するため、資源の収集は一時的に中止する場合があります。体制が整い次第、順次収集を再開しますので、家の中で保管をお願いします。

片付けごみ

片付けごみ（被災した自宅内の壊れた家具、家電等）は被災状況に応じて分別の種類や出し方を市ホームページ等でお知らせしますので、道路等には捨てないでください。

※急いで捨てる必要のないものは、できるだけ敷地内で保管してください。

収集車両・収集日等

災害時には、普段と異なる車両（普通のトラックなど）でごみ収集に回る可能性もあるため、メロディによるお知らせができないかもしれません。収集する品目や収集日については市ホームページ等で随時お知らせしますので、ご確認くださいませようお願いします。

災害ごみを出さないために日頃から気をつけること

家具を固定する！

家具や電化製品を壁に固定し、倒れにくくしておくことで、破損を防ぐことができ、身を守ると同時に、災害ごみを減らすことにもつながります。



いらないものは捨てておく！

押入れや物置にしまい込んでいるものが襖や扉を打ち破り、部屋に散乱すると大変キケンですし、急いで片付けなければいけなくなります。ブラウン管テレビ、古いパソコンなど、不要なものは普段から整理しておくことで、災害ごみを減らすことにつながります。

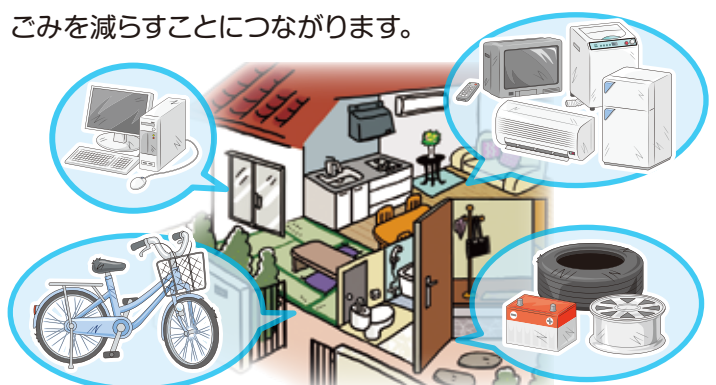

※出し方は粗大ごみやテレビ・エアコン・冷蔵（凍）庫・洗濯機のページなどをご参考ください。

不法投棄は犯罪です

問合せ先

環境業務課
電話：072-228-7429

ごみの不法投棄は、法律で固く禁じられており、不法投棄をした場合は、厳しく罰せられます（5年以下の拘禁刑若しくは1千万円以下の罰金（法人の場合は3億円以下の罰金）、またはその両方）。詳しくは市ホームページをご参照ください。

不法投棄を見つけたら、すぐ110番を！

- (1) 不法投棄をする現場を目撃した場合は、110番通報してください。
- (2) 堺市の道路上に不法投棄された物を発見した場合は、下記まで連絡してください。
その他の場所での不法投棄については、土地の所有者へ相談してください。

堺区役所	自治推進課	電話：072-228-7624
中区役所	自治推進課	電話：072-270-8175
東区役所	自治推進課	電話：072-287-8103
西区役所	自治推進課	電話：072-275-1924
南区役所	自治推進課	電話：072-290-1815
北区役所	自治推進課	電話：072-258-6865
美原区役所	自治推進課	電話：072-363-9312

土地所有者（管理者）のみなさんへ

私有地内にごみが捨てられた場合は、土地の所有者や管理者自らの責任で適正に処理することになります。不法投棄場所にならないよう次の点にご注意ください。

- (1) 日ごろから雑草の除去、枝木の剪定をしっかりと行いましょう。
清潔に管理していない土地ほど不法投棄の標的になります。
- (2) 自分の土地にこまめに出向き、管理を徹底しましょう。
勝手に立ち入られないよう必要に応じ柵を設置し、侵入防止対策をとりましょう。
また、不法投棄対策としては以下のような方法があります。
 - ・監視カメラによる監視
 - ・看板等の掲示物による啓発



缶・びん 収集

飲料料類などの
缶・びん

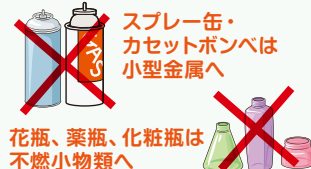

すすいでつぶさずに出す



缶・びんを同じ袋に



詳しくは資源とごみの分別 +α大辞典

1

プラスチック製容器包装 収集



プラマークが
付いている物



汚れている物は
生活ごみへ



すすいで出す 袋は二重にしない

詳しくは資源とごみの分別 +α大辞典

2

ペットボトル 収集



ペットボトル
マークが付いて
いる物



油分や汚れのある物は
生活ごみへ



キャップとラベルは
プラスチック製容器包装へ

すすいでつぶして出す



詳しくは資源とごみの分別 +α大辞典

3

小型金属 収集

おおむね30cm以下で
全体の80%以上が
金属でできた物



30cm以下



スプレー缶・カセットボンベは

- ・必ず中身を使い切る
- ・穴は開けない
- ・別袋に入れる
- ・「スプレー缶」と表示

出し方を守らないことが原因で
発火事故が多発しています!



詳しくは資源とごみの分別 +α大辞典

4

生活ごみ 収集



木くず・紙くず・布類は
1回あたり45リットル以下の袋
3袋(束)以内



油は紙や布に
染み込ませる

とがった物は
新聞などに包む

落ち葉や草は
土を取り除く

詳しくは資源とごみの分別 +α大辞典

5

粗大ごみ(有料)

おおむね30cmを超える
耐久消費財など

申込制

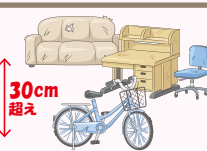

30cm
超え

堺市家庭ごみ受付センターへ
事前申込み(P8・9参照)

詳細はこちら



不燃小物類(無料)

最大辺が30cm以下の
不燃物及び複合物

申込制

30cm以下

乾電池



インターネット申込みについては、
右の二次元コードをご参照ください。

小型充電式電池類(無料)

申込制

リサイクルマークのないもの、膨張・破損・水濡れ等の異変があるもの、⇒詳細は、P11を参照しご確認ください。
JBRC非会員のもの、充電電池を本体から取り外せないものなど

詳しくは資源とごみの分別 +α大辞典

8-9

水銀使用廃製品等(蛍光灯・水銀体温計等)

水銀が使用
されている物



水銀を使用した
体温計・温度計・血圧計

回収ボックス設置拠点に
設置する回収ボックス、
または回収協力店の店頭で
無料で回収します。



回収ボックス
設置拠点・
回収協力店は
こちら

詳しくは資源とごみの分別 +α大辞典

6

小型家電 拠点回収

回収ボックスの投入口
(8cm×30cm)に入る
小型家電

対象品目など詳しくは、
7ページをご確認ください。

※ボックスに入らない大きさの物や
回収対象品目でない家電は、
粗大ごみ・不燃小物類(P8・9)
として排出してください。



市役所、各区役所(堺区役所除く)、
市内協力店舗に設置する
回収ボックスに
入れてください(無料)。



回収ボックス
設置場所は
こちら

詳しくは資源とごみの分別 +α大辞典

7