

堺の教育

令和4年度教育要覧

堺市教育委員会

目 次

I 第3期未来をつくる堺教育プラン	1
II 教育行政	
1 教育委員会	5
2 教育長・教育委員	5
3 歴代教育長・教育委員一覧表	6
4 教育委員会議決案件等一覧	7
5 教育に関する事務の管理及び執行の状況の点検・評価報告書について	9
6 - 1 教育委員会事務局の組織	10
- 2 教育委員会事務局職員数	11
7 過去5年間の市立学校園数及び教職員数の推移	12
8 教育委員会事務局事務分掌	14
9 補助執行	20
10 教育委員会の附属機関等	21
III 教育財政	
1 教育費の推移	22
2 令和3年度教育費予算の概要	23
3 校園別及び幼児児童生徒一人当たり経費	24
4 堺市子ども教育ゆめ基金	24
IV 学校教育	
1 人権教育	25
2 幼児教育	26
3 義務教育	28
(1) 総合的な学力の育成	28
(2) 豊かな心の育成	34
(3) 健やかな体の育成	37
4 高等学校教育	39
5 特別支援教育	40
6 相談事業	42
7 適応指導教室(現 教育支援教室)	43
8 教育を担う人材の確保と資質能力の向上	43
9 地域とともにある学校づくりの推進	47
10 学校保健・安全管理	48
11 学校給食	51
12 就園・就学の支援	54
13 学校園施設整備	56
V 地域教育等	
1 地域教育振興事業	58
2 男女共同参画センター	61
3 美原こども館	62
4 放課後子ども支援事業	63
5 各区の教育相談窓口	64

資料編

◆ 令和4年度教職員研修事業	72
◆ 教育委員会所管外郭団体	74
◆ 教育委員会所管指定管理施設	77
◆ 堺市立学校園一覧表	79
◆ 堺市立学校園の幼児児童生徒数の推移	89
◆ 堺市内学校園の幼児児童生徒数	89
◆ 各区分小学校児童数	90
◆ 各区分中学校生徒数	93
◆ 堺市立教育施設の概要	95
◆ 堺市内府立・私立等学校園一覧表	99
◆ 堺市内専修学校・各種学校及び高等職業技術専門校等一覧表	101
◆ 新型コロナウイルス感染症関連対応経過	102

堺市教育委員会における SNS での情報発信 奥付

I 第3期未来をつくる堺教育プラン

I 第3期未来をつくる堺教育プラン

1 策定の趣旨

本市では、平成23年2月に「未来をつくる堺教育プラン」を、平成28年2月には「第2期未来をつくる堺教育プラン」を策定し、「それぞれの世界へはばたく“堺っ子”」の育成に向けて教育の充実に取り組んできました。本プランでは、これらを継承、発展させて、令和3年度から5年間の教育の充実に向けた基本的な方向性を定めます。

2 位置付け

本プランは、教育基本法第17条第2項の規定に基づく、地方公共団体の定める教育の振興のための施策に関する基本的な計画であり、地方教育行政の組織及び運営に関する法律第1条の3に基づく「堺市教育大綱」や、市政全般の基本方針である「堺市基本計画2025」をはじめ、関連する個別計画との整合性を図り、教育施策を推進します。

■体系図

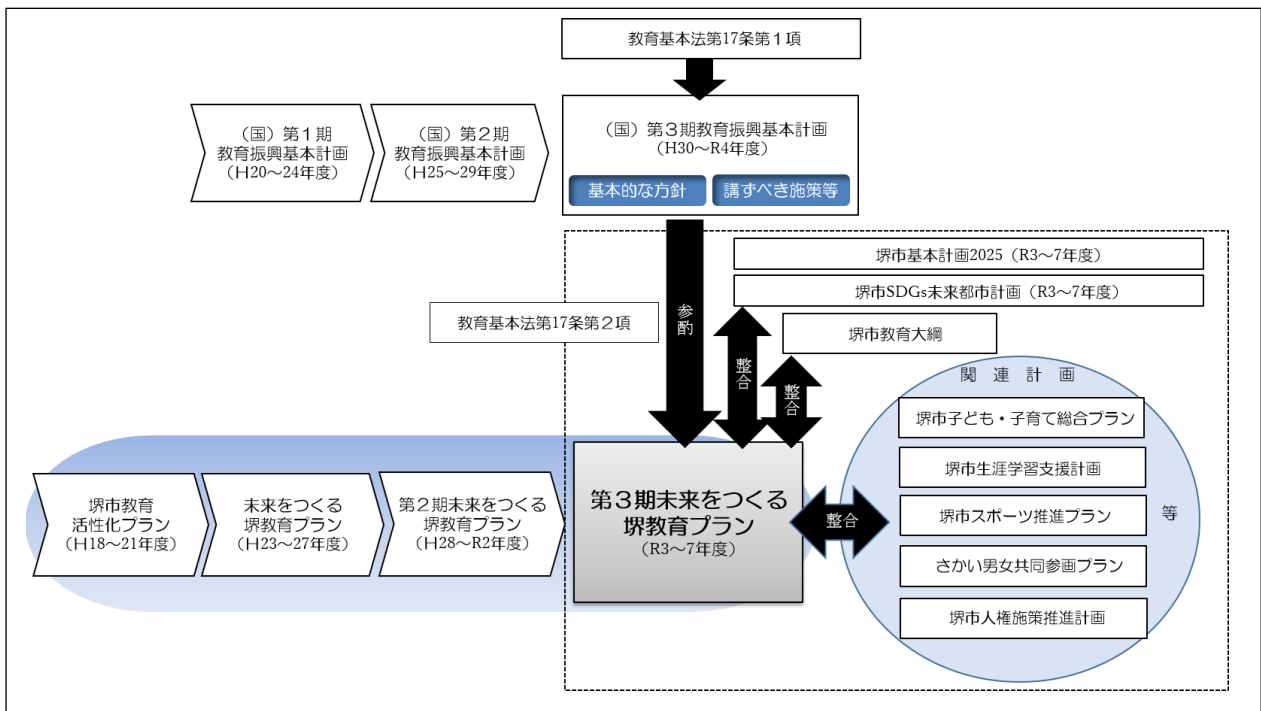

■堺市教育大綱

基本理念 : 未来を切り拓き、個々の幸せを実現する堺の教育

重要方針 : I 堺の歴史文化を受け継ぎ、広い視野を身につけ、自ら未来を切り拓く

II 自分を大切にし、違いを認め合い、ともに成長する

III 児童生徒、教員の力を伸ばす

3 期間

令和3年度から令和7年度までの概ね5年間

4 範囲

学校教育を中心として、家庭、地域社会も含めた教育に関わる取組を範囲とします。

5 プランの概要

(1) 堺市の教育理念

ひとづくり・まなび・ゆめ

～豊かな心の人づくり～ ～確かな学びの形成～ ～ゆめをはぐくむ教育の推進～

(2) 堺市のめざす教育像

・めざす子ども像

それぞれの世界へはばたく“堺っ子”

- 自分のよさを知り、人を認め、人とつながり協働する
- 自らを律し、自ら学び続け、自らを表現する
- ゆめの実現に向けて挑戦する
- 堺を愛し、堺を誇りとする
- 多様な価値観を認め、多様な文化を理解する

・めざす学校像

子どもの未来をつくる学校

- 主体的・協働的な学びを通して「総合的な学力」を育む学校
- 多様性を認め、一人ひとりの個性を尊重する学校
- 子どもの発達段階に応じて一貫した教育を行う学校
- 「チーム力」を発揮し、家庭・地域・関係機関とともに子どもを育てる学校
- いじめの未然防止・早期発見・早期対応に真摯に取り組み、早期解決を図る学校

・めざす教員像

情熱・指導力・人間力を備えた教員

- 子どもを愛し、ゆめと情熱をもち続ける人
- 子どもに寄り添い、学び続け、確かな指導力をもつ人
- 豊かな人権感覚をもち、信頼される人間力をもつ人
- 高い危機管理意識をもち、子どもの生命や心身の安全・安心を確保できる人
- 「いじめは絶対に許さない」と毅然とした態度を示し、子どものSOSに気づく感度の高い人

(3) プラン推進の基本的視点

・「縦につながる教育」の推進

子どもの発達課題に応じた、組織的・体系的な一貫した教育の推進

- 幼児教育から義務教育への円滑な接続を図ります。
- 中学校区での義務教育9年間の一貫した学習指導・生徒指導の確立に取り組みます。
- 義務教育期後も続く、生涯にわたる学びの機会の確保に取り組みます。

・「横にひろがる教育」の推進

学校・家庭・地域の連携・協働による、学校力の向上、子どもの豊かな学びの創造

- 家庭・地域と教育目標・課題を共有し、教育活動の充実・発展を図ります。
- 地域、保護者、多様な専門家等の参画による学校運営を推進します。

(4) SDGsの視点

本プランでは、SDGsの17の目標のうち、目標4「質の高い教育をみんなに」をはじめ、目標5「ジェンダー平等を実現しよう」、目標10「人や国の不平等をなくそう」、目標16「平和と公正をすべての人に」及び目標17「パートナーシップで目標を達成しよう」の5つのゴールを共通目標とし、基本的方向性及び基本施策ごとに、SDGsの目標を掲げています。



(5) 5つの基本的方向性と16の基本施策

【基本的方向性1】未来を切り拓く力の育成



- 1 「総合的な学力」の育成
- 2 グローバルに活躍できる力の育成
- 3 超スマート社会（Society5.0）で活躍できる力の育成
- 4 豊かな心の育成
- 5 健やかな体の育成
- 6 特別支援教育の推進
- 7 つながる教育の推進
- 8 学びの機会の確保

【基本的方向性2】学校力・教師力の向上



- 9 学校マネジメント力の向上
- 10 信頼される教員の育成

【基本的方向性3】安全・安心な学びの場づくり



- 11 えがおあふれる学びの場づくり
- 12 子どもの安全確保

【基本的方向性4】学校・家庭・地域が連携・協働する教育の推進



- 13 ひろがる教育の推進
- 14 生涯にわたる学習環境の充実

【基本的方向性5】よりよい教育環境の充実



- 15 教育環境の整備
- 16 学校施設の整備



堺市は、平成30年6月に、国から「SDGs 未来都市」に選定されました。2030年に向けて国連で採択された持続可能な開発目標であるSDGsの達成に向け、誰一人取り残さない、持続可能なまちづくりを進めています。

第3期未来をつくる
堺教育プラン



Ⅱ 教 育 行 政

Ⅱ 教育行政

1 教育委員会

堺市教育委員会は、教育長と5人の委員から構成されている。教育長は、人格が高潔で、教育行政に関し識見を有する者のうちから、教育委員は、人格が高潔で、教育・学術及び文化に関し、識見を有する者のうちから、議会の同意を得て、市長が任命する(任期は教育長が3年、教育委員が4年)。

教育委員会の事務処理は、教育長を長とした事務局で行われ、合議体としての教育委員会は、教育行政の方針その他の重要事項を決定する。

2 教育長・教育委員

(令和4年5月1日現在)

氏名	職名	任期
日 渡 円	教 育 長	令和3年4月1日～令和6年3月31日
河 盛 幹 雄	委 員 (教育長職務代理者)	令和2年10月1日～令和6年9月30日
宮 本 功	委 員	令和2年10月1日～令和6年9月30日
鈴 木 真 由 子	委 員	平成30年10月1日～令和4年9月30日
新 谷 奈 津 子	委 員	令和元年10月1日～令和5年9月30日
長 田 翼	委 員	令和3年10月1日～令和7年9月30日

備考 地方教育行政の組織及び運営に関する法律の一部改正(平成27年4月1日施行)に伴う教育委員会制度改正により、改正前の委員長と教育長が一本化された。
なお、改正後の教育長は、教育委員会の構成員であるが、教育委員ではない。

3 歴代教育長・教育委員一覧表

令和4年5月1日現在

氏名	任 期	委員長 就任歴	教育長
高木 幸太郎	昭和23年11月 1日～昭和33年 9月30日	○	
奥野 広雄	昭和23年11月 1日～昭和32年 9月30日	○	
北沢 フサエ	昭和23年11月 1日～昭和33年 1月15日	○	
八百 栄	昭和23年11月 1日～昭和25年10月31日		
出見 吉三郎	昭和23年11月 1日～昭和26年 4月30日	○	
早勢 彌一郎	昭和23年11月 1日～昭和42年 6月 3日		○
大江 廣	昭和25年11月 1日～昭和31年 3月16日	○	
遍々古 伊三郎	昭和26年 5月 1日～昭和28年 4月30日	○	
白野 吉三郎	昭和28年 6月11日～昭和28年12月24日		
辻尾 義正	昭和28年12月25日～昭和30年 4月30日	○	
桑山 英次郎	昭和30年 6月 1日～昭和31年 9月30日	○	
斉藤 真文	昭和31年10月 1日～昭和36年 1月27日		
斉藤 堅太郎	昭和32年10月 1日～昭和40年 9月30日	○	
田辺 キヨノ	昭和33年 3月 7日～昭和46年 9月30日		
稲次 国利	昭和33年10月13日～昭和37年10月12日		
奥谷 耕三郎	昭和36年 1月28日～昭和47年 9月30日	○	
伊藤 吉次郎	昭和37年10月13日～昭和45年 9月30日	○	
天見 幾太郎	昭和40年10月 1日～昭和48年 9月30日	○	
高尾 正二	昭和42年 6月 4日～昭和57年12月31日		○
辻本 敬三	昭和45年10月 1日～昭和49年 9月30日	○	
櫻井 繁子	昭和46年10月 1日～昭和62年 9月30日	○	
速水 逸良	昭和47年10月 1日～昭和48年 3月31日		
植野 邦雄	昭和48年 4月 1日～昭和59年 9月30日	○	
棚橋 馨	昭和48年10月 1日～昭和60年 9月30日	○	
久野 雄一郎	昭和49年10月 1日～昭和53年 9月30日		
笠村 一雄	昭和53年10月 1日～昭和61年 9月30日	○	
戸神 繁一	昭和58年 1月 5日～平成 4年 9月30日		○
福島 雅蔵	昭和59年10月 1日～昭和63年 9月30日	○	
武内 勝彦	昭和60年10月 1日～平成 5年 9月30日	○	
河盛 金利	昭和61年10月 1日～平成10年 9月30日	○	
下山 ミチ子	昭和62年10月 1日～平成 7年 9月30日		
角山 榮	昭和63年10月 1日～平成 5年 3月31日		
岩瀬 信二	平成 4年10月 1日～平成 6年 3月31日		○
耳野 皓三	平成 5年 4月 1日～平成12年 9月30日	○	
楠本 清	平成 5年10月 1日～平成13年 9月30日	○	
宮崎 猛	平成 6年 4月 1日～平成 8年 9月30日		○
大國 美智子	平成 7年10月 1日～平成19年 9月30日	○	
野口 克海	平成 8年10月 1日～平成10年 3月31日		○
川端 稔	平成10年 4月 1日～平成12年 9月30日		○
阪之上 清以彌	平成10年10月 1日～平成22年 9月30日	○	
東 嘉伸	平成12年10月 1日～平成20年 9月30日		
高橋 一徳	平成12年10月 1日～平成16年 9月30日		○
田中 正三	平成13年10月 1日～平成21年 9月30日		
高橋 保	平成16年10月 1日～平成19年 3月31日		○
芝村 巧	平成19年 4月 1日～平成24年 3月31日		○
内藤 早苗	平成19年10月 1日～令和元年 9月30日		
西濱 士朗	平成20年10月 1日～平成25年 7月16日		
海部 孝治	平成20年10月 1日～平成27年 3月31日	○	
岩本 直美	平成21年10月 1日～平成25年 9月30日		
才村 純	平成22年10月 1日～平成30年 9月30日		
木村 正明	平成24年 4月 1日～平成27年 3月31日		○
大島 幸恵	平成25年10月 1日～令和 3年 9月30日		
田中 幹保	平成26年 1月 1日～平成28年 9月30日		
河盛 幹雄	平成27年 4月 1日～現任中		
宮本 功	平成28年10月 1日～現任中		
石井 雅彦 ※	平成27年 4月 1日～平成30年 3月31日		○
中谷 省三 ※	平成30年 4月 1日～令和 3年 3月31日		○
鈴木 真由子	平成30年10月 1日～現任中		
新谷 奈津子	令和元年10月 1日～現任中		
日渡 円 ※	令和 3年 4月 1日～現任中		○
長田 翼	令和 3年10月 1日～現任中		

備考 ※は、平成27年度以降の教育長を示し、当該教育長は教育委員の身分を有しない。

4 教育委員会議決案件等一覧

令和3年(1~5月)

回・開催日	月・種類・場所等	議案(数字は議案番号)	報告(数字は報告番号)	教育長の報告
第1回 R3.1.8	1月定例会 市役所本館	1 令和3年度全国学力・学習状況調査への参加について 2 いじめの重大事態に係る調査の諮問について		
第2回 R3.2.8	2月定例会 市役所高層館	3 第3期未来をつくる堺教育プランの策定について 4 市長からの意見聴取について 5 市長からの意見聴取について 6 堺市立学校園教職員人事について	1 堺市いじめ防止等対策推進委員会委員の解囑及び委囑について 2 堺市立学校園教職員人事について 3 堺市いじめ防止等対策推進委員会特別委員の委囑について	①新型コロナウイルス感染症緊急事態宣言に伴う教育委員会の対応について ②堺市人権教育推進方針(案)の策定について
第3回 R3.3.4	2月臨時会 市役所高層館	7 堺市立学校園教職員の人事異動について		
第4回 R3.3.16	3月定例会 市役所本館	8 堺市就学援助規則の一部改正について 9 堺市立大泉小学校の敷地の一部変更について 10 堺市教育委員会会計年度任用職員の給与及び費用弁償に関する規則の一部改正について 11 堺市教育委員会職員の勤務時間等に関する規則の一部改正について 12 堺市立学校職員の初任給、昇格、昇給等に関する規則の一部を改正する規則の一部改正について 13 市長からの意見聴取について 14 事務局職員の人事異動について		①令和3年度堺市立学校園に対する指示事項について ②日本マイクロソフト株式会社との個別連携協定の締結について
第5回 R3.4.13	4月定例会 市役所本館		4 堺市教育委員会事務局等事務分掌規則の一部改正について 5 堺市教育委員会公印規則の一部改正について 6 堺市教育委員会指定管理者候補者選定委員会規則の一部改正について 7 堺市教育委員会会計年度任用職員の給与及び費用弁償に関する規則の一部改正について 8 堺市立学校職員の勤務時間、休日、休暇に関する規則の一部改正について 9 堺市学校職員安全衛生管理規則及び堺市学校職員健康審査会規則の一部改正について	
第6回 R3.5.17	5月定例会 市役所本館	15 堺市人権教育推進方針の策定について 16 令和4年度に堺市立学校で使用する教科用図書採択の基本方針及び採択基準について 17 市長からの意見聴取について		①新型コロナウイルス感染症緊急事態宣言に伴う教育委員会の対応について ②いじめの重大事態に係る調査結果報告書の答申について
第7回 R3.5.31	5月臨時会 市役所高層館	18 堺市教育委員会職員の勤務時間等に関する規則の一部改正について	10 令和3年度堺市立義務教育諸学校教科用図書選定委員会委員の委囑又は任命について	

令和3年（6～11月）

回・開催日	月・種類・場所等	議案（数字は議案番号）	報告（数字は報告番号）	教育長の報告
第8回 R3. 6. 17	6月定例会 市役所本館	19 堺市立学校職員の勤務時間、休日、休暇等に関する規則の一部改正について 20 堺市立幼稚園園則の一部改正について 21 堺市就学支援委員会規則の一部改正について 22 堺市博物館協議会委員の委嘱及び任命について 23 堺市立図書館協議会委員の解任及び任命について 24 堺市社会教育委員の委嘱について	11 堺市立学校園教職員人事について	
第9回 R3. 6. 28	6月臨時会 市役所高層館	25 和解協議について		
第10回 R3. 7. 12	7月定例会 市役所本館	26 教育に関する事務の管理及び執行の状況の点検・評価報告書について		① 審査請求の裁決について
第11回 R3. 7. 28	7月臨時会 市役所本館	27 管理職人事について 28 管理職人事について		
第12回 R3. 8. 18	8月定例会 市役所本館	29 堺市立学校において令和4年度に使用する教科用図書の採択について 30 堺市博物館協議会規則の一部改正について 31 堺市立図書館協議会委員の委嘱及び任命について	12 市長からの意見聴取（令和3年度 堺市一般会計補正予算）について 13 堺市教育委員会表彰規則の一部改正について	
第13回 R3. 9. 16	9月定例会 市役所本館		14 事務局職員の人事異動について	① 新型コロナウイルス感染が確認された場合の対応ガイドラインについて
第14回 R3. 10. 12	10月定例会 市役所本館			①堺市中学校給食改革実施計画の策定について
第15回 R3. 10. 26	10月臨時会 市役所本館	32 令和4年度大阪府新学力テスト（小学校すくすくウォッチ）への参加について		
第16回 R3. 11. 9	11月定例会 市役所本館	33 令和3年度堺市教育委員会表彰（職員栄誉の部・業務功績の部）の被表彰者の決定について 34 市長からの意見聴取（損害賠償の額の決定）について 35 市長からの意見聴取（令和3年度 堺市一般会計補正予算）について 36 堺市立高等学校学則の一部改正について		①いじめの重大事態に係る調査について
第17回 R3. 11. 26	11月臨時会 市役所高層館	37 令和4年度堺市立学校園教職員定数配分方針の策定について	15 市長からの意見聴取（堺市職員の給与に関する条例等の一部を改正する条例）について	

令和3年（12月）、令和4年（1～5月）

回・開催日	月・種類・場所等	議案（数字は議案番号）	報告（数字は報告番号）	教育長の報告
第18回 R3. 12. 16	12月 定例会 市役所本館	38 令和3年度堺市教育委員会表彰（教育功績の部）の被表彰者の決定について 39 堺市教育委員会職員の勤務時間等に関する規則の一部改正について 40 堺市教育委員会会計年度任用職員の給与及び費用弁償に関する規則の一部改正について 41 堺市立学校職員の勤務時間、休日、休暇等に関する規則の一部改正について 42 全国学力・学習状況調査結果の取扱いについて		①いじめの重大事態に係る調査について
第1回 R4. 1. 18	1月 定例会 市役所本館	1 令和4年度全国学力・学習状況調査への参加について	1 堺市いじめ防止等対策推進委員会委員の解囑及び委囑について	①いじめ重大事態に係る調査について
第2回 R4. 2. 7	2月 定例会 総合福祉会館	2 市長からの意見聴取（損害賠償の額の決定）について 3 市長からの意見聴取（令和3年度 堺市一般会計補正予算（第9号））について	2 市長からの意見聴取（令和4年度 堺市一般会計予算）について 3 市長からの意見聴取（令和3年度 堺市一般会計補正予算（第8号））について 4 市長からの意見聴取（職員の服務の宣誓に関する条例の一部を改正する条例）について	①令和3年度堺市教育委員会表彰（児童・生徒の部）被表彰者の決定について ②審査請求の裁決について
第3回 R4. 3. 4	3月 臨時会 総合福祉会館	4 堺市立学校園教職員の人事異動について	5 堺市いじめ防止等対策推進委員会特別委員の委囑について	
第4回 R4. 3. 14	3月 定例会 総合福祉会館	5 堺市教育委員会事務局等事務分掌規則の一部改正について 6 堺市教育委員会職員の勤務時間に関する規則の一部改正について 7 市長からの意見聴取（令和3年度 堺市一般会計補正予算）について 8 事務局職員の人事異動について		①令和4年度堺市立学校園運営における指針について
第5回 R4. 4. 18	4月 定例会 総合福祉会館			
第6回 R4. 5. 16	5月 定例会 総合福祉会館	9 令和5年度に堺市立学校で使用する教科用図書採択の基本方針及び採択基準について 10 令和4年度堺市立義務教育諸学校教科用図書選定委員会委員の委囑又は任命について 11 市長からの意見聴取（令和4年度 堺市一般会計補正予算）について 12 市長からの意見聴取（工事請負契約の締結）について		

5 教育に関する事務の管理及び執行の状況の点検・評価報告書について

地方教育行政の組織及び運営に関する法律第26条の規定により、教育委員会は自らが毎年、その権限に属する事務の管理及び執行の状況について点検及び評価を行い、その結果に関する報告書を作成し、議会に提出するとともに、これを公表することが義務付けられている。堺市教育委員会では、令和3年度の教育に関する事務の管理及び執行の状況の点検及び評価報告書を令和4年8月頃に作成する。

6-1 教育委員会事務局の組織

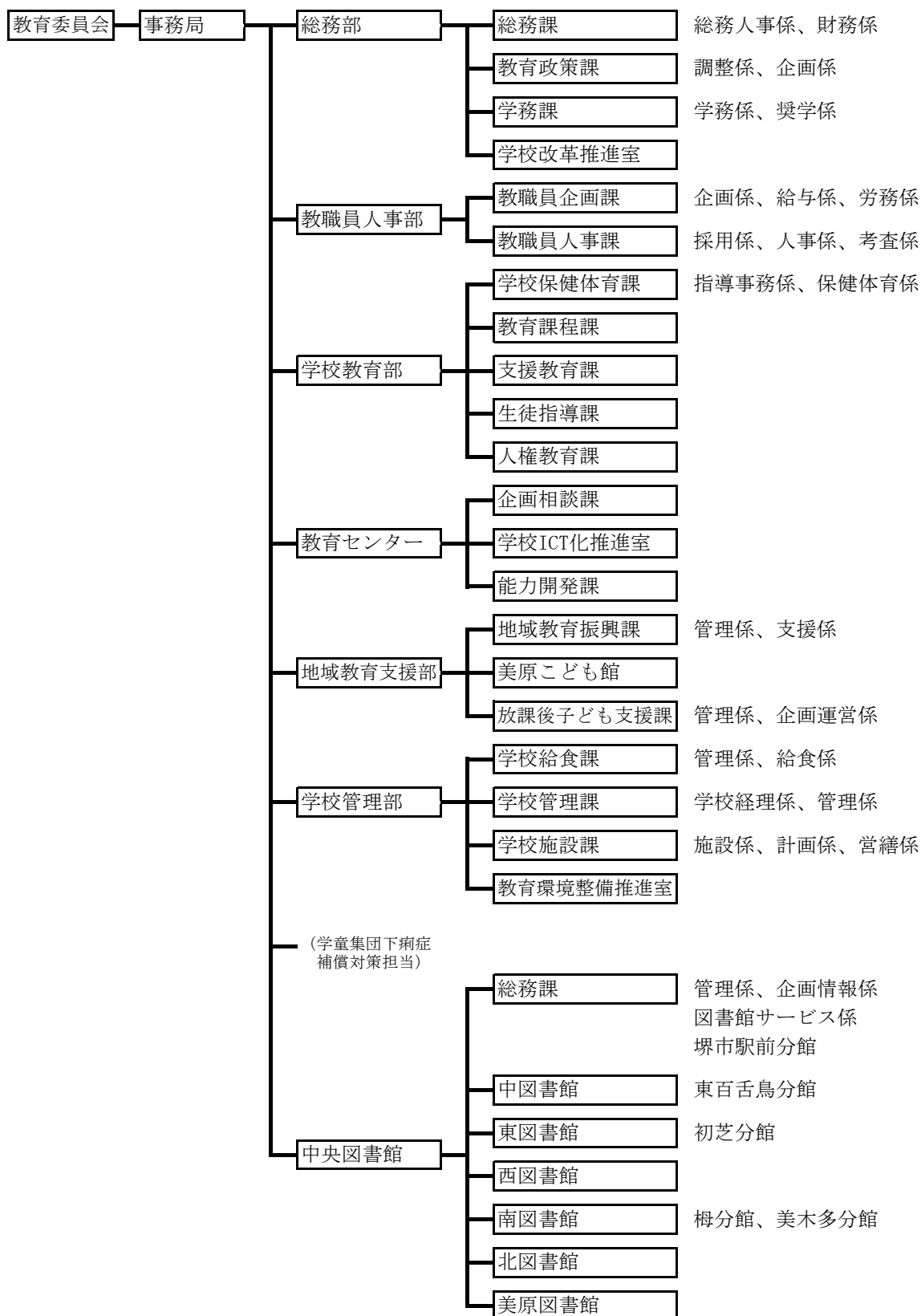

6-2 教育委員会事務局職員数

令和4年5月1日現在
(人)

組 織 名	常勤職員	再任用職員	備考
教育委員会事務局	2	0	教育次長1 教育監1
総務部	3	1	
総務課	15	4	
教育政策課	8	0	
学務課	15	0	
学校改革推進室	5	0	
教職員人事部	1	0	
教職員企画課	18	2	
教職員人事課	20	5	
学校教育部	7	0	
学校保健体育課	18	2	
教育課程課	15	2	
支援教育課	8	2	
生徒指導課	10	3	
人権教育課	9	2	
教育センター	2	0	
企画相談課	15	7	
学校ICT化推進室	7	0	
能力開発課	19	13	
地域教育支援部	1	0	
地域教育振興課	14	3	
美原こども館	0	2	
放課後子ども支援課	11	3	
学校管理部	2	1	
学校給食課	22	2	
学校管理課	11	2	
学校施設課	22	2	
教育環境整備推進室	5	0	
学童集団下痢症補償対策担当	0	0	兼務発令
中央図書館	2	0	
総務課	24	2	
中図書館	7	1	
東図書館	6	2	
西図書館	7	1	
南図書館	8	2	
北図書館	6	2	
美原図書館	6	0	
合 計	351	68	

職員数5年間の推移

(人)

	平成29年度	平成30年度	令和元年度	令和2年度	令和3年度
常勤職員	340	333	334	337	342
再任用職員	30	44	50	62	71

7 過去5年間の市立学校園数及び教職員数の推移

各年5月1日現在

市立学校園数

(人)

区 分	平成30年度	令和元年度	令和2年度	令和3年度	令和4年度
幼稚園	※1 10	※2 9	※2 9	8	8
小学校	93	92	92	92	92
中学校	43	43	43	43	43
高等学校	全定併置	1	1	1	1
	全日制	0	0	0	0
	定時制	0	0	0	0
特別支援学校	3(分校1含む)	3(分校1含む)	3(分校1含む)	3(分校1含む)	3(分校1含む)
合 計	150(分校1含む)	149(分校1含む)	148(分校1含む)	147(分校1含む)	147(分校1含む)

※1 認定こども園百舌鳥幼稚園を含む。 ※2 休園中の第一幼稚園を含む

教職員数の推移

(人)

校 種	職 種	平成30年度	令和元年度	令和2年度	令和3年度	令和4年度
幼稚園	園長	※1 10	8	8	8	8
	准園長	2	1	1	1	1
	教頭	-	-	-	-	-
	教諭(講師)	45	34	35	40	39
	養護教諭	2	1	1	1	1
	用務担当	0	0	0	0	0
	計	59	44	45	50	49
小学校	校長	91	91	91	91	91
	教頭	93	93	93	93	92
	教諭(講師)	2,194	2,169	2,171	2,201	2,200
	養護教諭	102	103	102	104	104
	栄養教諭	40	39	39	37	35
	事務職員	111	105	111	113	110
	学校栄養職員	6	5	4	5	7
	用務担当	0	0	0	0	0
計	2,637	2,605	2,611	2,644	2,639	
中学校	校長	42	42	42	42	42
	教頭	44	44	44	44	44
	教諭(講師)	1,343	1,352	1,321	1,306	1,307
	養護教諭	49	49	49	50	50
	栄養教諭	3	4	4	4	5
	事務職員	59	62	57	59	58
	用務担当	34	26	21	18	17
	計	1,574	1,579	1,538	1,523	1,523
高等学校	校長	1	1	1	1	1
	准校長	1	1	1	1	1
	教頭	3	3	3	3	3
	教諭(講師)	98	100	101	100	97
	養護教諭	4	3	3	3	3
	実習助手	8	5	4	4	3
	事務職員	10	10	10	11	11
	用務担当	0	0	0	0	0
計	125	123	123	123	119	
特別支援学校	校長	2	2	2	2	2
	教頭	5	5	5	5	5
	教諭(講師)	173	175	180	187	190
	養護教諭	5	5	5	5	5
	栄養教諭	2	3	3	3	3
	実習助手	0	0	0	0	0
	事務職員	6	6	6	6	6
	学校栄養職員	1	0	0	0	0
用務担当	0	0	0	0	0	
計	194	196	201	208	211	

※1 認定こども園百舌鳥幼稚園分を含む。

(人)

校 種	職 種	平成30年度	令和元年度	令和2年度	令和3年度	令和4年度
全 体	園長	※1 10	8	8	8	8
	校長	136	136	136	136	136
	准校長	1	1	1	1	1
	准園長	2	1	1	1	1
	教頭	145	145	145	145	144
	教諭（講師）	3,853	3,830	3,808	3,834	3,833
	養護教諭	162	161	160	163	163
	栄養教諭	45	46	46	44	43
	実習助手	8	5	4	4	3
	事務職員	186	183	184	189	185
	学校栄養職員	7	5	4	5	7
	用務担当	34	26	21	18	17
	全計	4,589	4,547	4,518	4,548	4,541

※1 認定こども園百舌鳥幼稚園分を含む。

8 教育委員会事務局事務分掌

総務部

- (1) 博物館に関する事務の市長事務部局との連絡調整に関する事。
- (2) 公民館に関する事務の市長事務部局との連絡調整に関する事。

総務課

- (1) 事務局等職員の出退勤の記録の整理に関する事。
- (2) 事務局等職員に係る諸証明に関する事。
- (3) 事務局等職員の手当の認定に関する事。

総務人事係

- (1) 公印の管守に関する事。
- (2) 文書の受発及び配付に関する事。
- (3) 事務局等の組織に関する事。
- (4) 堺市職員定数条例（昭和29年条例第3号）第2条第7号に規定する職員の定数に関する事。
- (5) 事務局等職員の人事、福利厚生及び研修に関する事。
- (6) 事務局等職員の職員団体等に関する事。
- (7) 事務局等職員の公務災害等補償に関する事。
- (8) 事務局等における危機管理の総括に関する事。
- (9) 教育委員会指定管理者候補者選定委員会に関する事。
- (10) 課の所管に係る子ども教育ゆめ基金の管理に関する事。
- (11) 他の部、課又は課内の他の係の所管に属しない事。

財務係

- (1) 予算、決算その他の財務に関する事。

教育政策課

調整係

- (1) 教育長、教育次長及び教育監の補佐に関する事。
- (2) 市議会の議事に関する事。
- (3) 条例、教育委員会規則等の案の審査及び調整に関する事。
- (4) 教育行政に関する広報及び広聴に関する事。
- (5) 課内の他の係の所管に属しない事。

企画係

- (1) 教育委員会の会議に関する事。
- (2) 教育行政の総合企画及び総合調整に関する事。
- (3) 総合教育会議に関する事務に係る市長事務部局との連絡調整に関する事。
- (4) 表彰に関する事。
- (5) 区における教育相談に関する事務に係る市長事務部局との連絡調整に関する事（学校教育部の所管に属するものを除く。）。
- (6) 教育に係る情報及び資料の収集に関する事。

学務課

学務係

- (1) 児童及び生徒の就学に関する事。
- (2) 通学区域その他児童及び生徒の通学に関する事。
- (3) 児童及び生徒の通学の助成に関する事。
- (4) 教科書の無償給与に関する事。
- (5) 学校基本調査に関する事。
- (6) 幼稚園児の募集に関する事。
- (7) 課内の他の係の所管に属しない事。

奨学係

- (1) 児童及び生徒の就学援助に関すること。
- (2) 奨学金の交付に関すること。
- (3) 修学奨励に関すること。
- (4) 授業料等及び保育料に関すること。
- (5) 堺市奨学等基金に関すること。

学校改革推進室

- (1) 学校改革に係る施策の企画、総合調整、計画策定及び推進に関すること。
- (2) 学校改革に係る関係部局との連絡調整に関すること。

教職員人事部

教職員企画課

企画係

- (1) 教職員の人事、給与、勤務条件等に係る調査及び企画並びに総合調整に関すること。
- (2) 教職員情報システムの管理及び運用に関すること。
- (3) 義務教育費国庫負担金等に関すること。
- (4) 堺市学校園教職員厚生会に関すること。
- (5) 教職員の被服に関すること。
- (6) 部内の他の課及び課内の他の係の所管に属しないこと。

給与係

- (1) 教職員の給与等（退職手当を含む。）の決定及び支給に関すること。
- (2) 教職員の給与等（退職手当を含む。）に係る税の源泉徴収及び特別徴収に関すること。
- (3) 教職員の給与に係る諸証明に関すること。
- (4) 公立学校共済組合その他教職員の社会保険に関すること。
- (5) 一般財団法人大阪府教職員互助組合との連絡調整に関すること。
- (6) 教職員の児童手当に関すること。

労務係

- (1) 教職員の出退勤の記録の整理に関すること。
- (2) 教職員の労働安全衛生に関すること。
- (3) 教職員の健康管理に関すること。
- (4) 学校職員健康審査会に関すること。
- (5) 教職員の公務災害等補償に関すること。
- (6) 教職員の職員団体等に関すること。

教職員人事課

採用係

- (1) 教職員の採用に係る選考に関すること。
- (2) 課内の他の係の所管に属しないこと。

人事係

- (1) 教職員の任免に関すること。
- (2) 学級編制に関すること。
- (3) 教職員の定数及び配置に関すること。
- (4) 指導改善専門家等会議に関すること。

考査係

- (1) 教職員の分限、懲戒及び服務に関すること。
- (2) 教職員の人事評価に関すること。
- (3) 教職員の昇任に係る選考に関すること。
- (4) 教職員懲戒等審査会に関すること。

学校教育部

- (1) 学校における危機管理の総括に関する事。
- (2) 所管の業務に係る区役所との調整に関する事。

学校保健体育課

指導事務係

- (1) 学校教育部の予算、決算その他の財務及び事務の総括に関する事（課内の他の係の所管に属するものを除く。）。
- (2) 教職員の旅行に係る使用料及び賃借料に関する事。
- (3) 部内の他の課及び課内の他の係の所管に属しない事。

保健体育係

- (1) 学校保健に係る企画及び事業計画並びに学校安全計画及び学校安全の調整に関する事。
- (2) 保健体育、児童及び生徒の体力向上並びに部活動に係る指導及び助言に関する事。
- (3) 学校における児童、生徒及び幼児の健康に係る指導及び助言に関する事。
- (4) 児童、生徒及び幼児の各種健康診断に関する事。
- (5) 学校結核対策委員会に関する事。
- (6) 学校環境衛生に関する事。
- (7) 児童、生徒及び幼児の医療扶助に関する事。
- (8) 独立行政法人日本スポーツ振興センターの災害共済給付に関する事。
- (9) 学校の校医、歯科医及び薬剤師の委嘱に関する事。

教育課程課

- (1) 学校運営、教育課程の編成等の指導及び助言に関する事。
- (2) 教科用図書及び教材の取扱いに関する事。
- (3) 堺市立義務教育諸学校教科用図書選定委員会に関する事。
- (4) 学校教育活動に係る企画及び調整に関する事。
- (5) 教育課題に係る調査及び研究に関する事。
- (6) 教育改革に係る教育内容に関する事。
- (7) 高等学校の生徒の募集に関する事。
- (8) 学校教育に関する団体の育成及び指導に関する事（能力開発課の所管に属するものを除く。）。
- (9) プロポーザル方式による英語教育に関する人材派遣業務事業者選定委員会に関する事。

支援教育課

- (1) 特別支援教育に係る教育課程の編成等の指導及び助言に関する事。
- (2) 障害のある幼児、児童及び生徒の就学に係る相談及び指導に関する事。
- (3) 就学支援委員会に関する事。
- (4) 特別支援教育に係る関係機関との連絡調整に関する事。

生徒指導課

- (1) 生徒指導に係る指導及び助言並びに生徒指導体制の整備に関する事。
- (2) いじめ防止等対策推進委員会に関する事。
- (3) 学校における進路指導等に係る指導及び助言に関する事。
- (4) 生徒指導に係る関係機関との連絡調整に関する事。
- (5) 堺市立学校園性暴力防止対策等推進委員会に関する事。
- (6) 学校及び登下校時における幼児、児童及び生徒の安全確保の総合調整に関する事。

人権教育課

- (1) 人権教育の企画に関する事。
- (2) 人権教育の推進に関する事。
- (3) 人権教育の指導及び助言に関する事。
- (4) 人権教育に係る関係機関等との連絡調整に関する事。

教育センター

企画相談課

- (1) 教育センターの予算、決算その他の財務及び事務の総括に関すること。
- (2) 教育支援教室に関すること。
- (3) 教育相談に関すること。
- (4) 教育相談に係る関係機関等との連絡調整に関すること。
- (5) 教育文化センターの管理運営に係る指導及び監督に関すること。
- (6) 部内の他の課の所管に属しないこと。

学校ICT化推進室

- (1) 学校における情報教育に係る相談、指導及び支援に関すること。
- (2) 教育情報ネットワークの管理及び運営に関すること。
- (3) 学校教育に係る情報化施策の推進に関すること。

能力開発課

- (1) 教職員の研修及び育成に関すること。
- (2) 教職員の校内研修に係る指導及び助言に関すること。
- (3) 大学等と連携した教員の養成に関すること。
- (4) 学校教育に係る今日的課題の調査及び研究に関すること。
- (5) 学校教育に関する団体の育成及び指導に関すること（教育研究会に係るものに限る。）。)
- (6) 教科書センターに関すること。
- (7) 理科教育に係る相談、指導及び支援に関すること。
- (8) 幼児教育センターに関すること。

地域教育支援部

地域教育振興課

- (1) 美原こども館に関すること。

管理係

- (1) 社会教育委員に関すること。
- (2) (公財)堺市教育スポーツ振興事業団に関すること。
- (3) 舳松社会教育会館に関すること。
- (4) 部内の他の課及び課内の他の係の所管に属しないこと。

支援係

- (1) 学校施設開放事業に関すること。
- (2) 社会教育関係団体の指導及び育成に関すること。

美原こども館

- (1) 館を使用する団体の育成並びに当該団体に対する助言及び指導に関すること。
- (2) 館の事業の企画立案に関すること。
- (3) 館の使用の許可に関すること。

放課後子ども支援課

管理係

- (1) 放課後児童対策事業に係る業務委託に関すること。
- (2) 放課後児童対策事業等一部負担金に関すること。
- (3) 放課後等における子どもの居場所の確保に関すること。
- (4) 児童福祉法（昭和22年法律第164号）に基づく放課後児童健全育成事業の開始等の届出に関すること。
- (5) 課内の他の係の所管に属しないこと。

企画運営係

- (1) 放課後等における子どもの自主的な学習活動の支援に関すること。
- (2) 放課後児童対策事業の企画運営に関すること。
- (3) 前2号に掲げるもののほか、放課後等における子どもの活動の総合的な支援に関すること。

学校管理部

学校給食課

管理係

- (1) 給食の調理又は配膳に関する業務の業者委託に関すること。
- (2) 給食施設の計画及び整備に関すること。
- (3) 給食に関する資料、情報の収集及び調査研究に関すること。
- (4) 給食業務に係る研修に関すること。
- (5) 学童を主体とする集団下痢症の補償(以下「補償」という。)に関すること。
- (6) 補償に係る相談及び調査業務に関すること。
- (7) 補償金の支払い事務に関すること。
- (8) 部内の他の課及び課内の他の係の所管に属しないこと。

給食係

- (1) 給食に係る企画及び事業計画に関すること。
- (2) 学校給食の指導及び運営に関すること。
- (3) (公財)堺市学校給食協会に関すること。

学校管理課

学校経理係

- (1) 学校に係る予算、決算その他の財務の総括に関すること。
- (2) 学校の備品等の整備計画に関すること。
- (3) 学校における物品調達事務及び維持経費の執行に関すること。
- (4) 課内の他の係の所管に属しないこと。

管理係

- (1) 学校施設の建物及び設備の維持管理に関すること。
- (2) 学校施設の警備に関すること。
- (3) 学校施設の土地及び建物の財産管理に関すること。
- (4) 学校施設の目的外使用に関すること。
- (5) 学校施設に係る電波障害に関すること。

学校施設課

施設係

- (1) 学校施設の整備工事に係る連絡調整に関すること。
- (2) 修繕又は工事に係る経費の執行に関すること。
- (3) 学校施設の整備に係る国庫負担金申請等に関すること。
- (4) 課内の他の係の所管に属しないこと。

計画係

- (1) 学校施設の整備に係る計画及び調整に関すること。
- (2) 学校施設の整備工事に係る事前調査に関すること。
- (3) 学校施設台帳に関すること。

営繕係

- (1) 学校施設の計画修繕に係る企画立案及び維持修繕に関すること。

教育環境整備推進室

- (1) 学校施設の適正配置に関すること。
- (2) 学校施設の建物及び設備の整備に関すること(学校給食課、学校管理課及び学校施設課の所管に属するものを除く。)
- (3) 教育改革に係る施設の整備に係る調整に関すること。
- (4) 学校施設の跡地に関すること。
- (5) 幼児教育改革に係る企画、調整等に関すること。
- (6) 前各号に掲げるもののほか、教育環境の整備に関すること(他の所管に属するものを除く。)

中央図書館

総務課

管理係

- (1) 図書館の施設、設備等の維持管理に関すること。
- (2) 集会室の使用の許可に関すること。
- (3) 部内の他の課及び課内の他の係の所管に属しないこと。

企画情報係

- (1) 図書館事業の企画及び連絡調整に関すること。
- (2) 図書館協議会に関すること。
- (3) 図書館情報システムの管理運営に関すること。
- (4) 一般資料、児童資料その他の資料（地域資料を除く。）の収集（図書館サービス係及び各図書館において行う収集を除く。）、整理、保存及び廃棄に関すること。

図書館サービス係

- (1) 地域資料の収集、整理、保存及び廃棄に関すること。
- (2) 資料の収集（当該館において必要な購入資料の選定並びに当該資料の受入れ及び検収に限る。以下同じ。）及び保管に関すること。
- (3) 移動図書館に関すること。
- (4) 図書館カウンター堺東に関すること。
- (5) 図書館サービスに関すること。

堺市駅前分館

- (1) 資料の保管に関すること。
- (2) 図書館サービスに関すること。

中図書館

- (1) 資料の収集及び保管に関すること。
- (2) 図書館サービスに関すること。

東百舌鳥分館

- (1) 資料の保管に関すること。
- (2) 図書館サービスに関すること。

東図書館

- (1) 資料の収集及び保管に関すること。
- (2) 図書館サービスに関すること。

初芝分館

- (1) 資料の保管に関すること。
- (2) 図書館サービスに関すること。

西図書館

- (1) 資料の収集及び保管に関すること。
- (2) 図書館サービスに関すること。

南図書館

- (1) 資料の収集及び保管に関すること。
- (2) 図書館サービスに関すること。
- (3) 図書館ホール及び集会室の使用の許可に関すること。

梅分館・美木多分館

- (1) 資料の保管に関すること。
- (2) 図書館サービスに関すること。

北図書館

- (1) 資料の収集及び保管に関すること。
- (2) 図書館サービスに関すること。

美原図書館

- (1) 資料の収集及び保管に関すること。
- (2) 図書館サービスに関すること。

9 補助執行

堺市教育委員会の権限に属する事務の補助執行に関する規則 第2条
堺市教育委員会事務決裁規程 第14条

号	補助執行させる事務	補助執行を行う部署
(1)	博物館の登録及び博物館に相当する施設の指定に関する こと。	文化観光局 文化部 文化財課
(2)	堺市博物館及びみはら歴史博物館に関する こと。	文化観光局 博物館 学芸課
(3)	堺市博物館協議会に関する こと。	文化観光局 博物館 学芸課
(4)	女性教育に関する こと。	市民人権局 男女共同参画推進部 男女共同参画センター
(5)	公民館に関する こと。	市民人権局 男女共同参画推進部 生涯学習課 各公民館
(6)	区における教育相談並びに就学相談及びこれに係る就 学事務に関する こと。	各区役所 企画総務課 (南区役所にあつては区政企画室)
(7)	区における就学事務に関する こと。	各区役所 市民課
(8)	教育委員会の後援名義及び表彰に関する こと。	市民人権局 男女共同参画推進部 文化観光局 スポーツ部 文化部 博物館

10 教育委員会の附属機関等

名 称	設置根拠	所管部課
堺市教育委員会指定管理者候補者選定委員会	堺市附属機関の設置等に関する条例 堺市教育委員会指定管理者候補者選定委員会規則	総務課
堺市学校職員健康審査会	堺市附属機関の設置等に関する条例 堺市学校職員健康審査会規則	教職員企画課
堺市指導改善専門家等会議	堺市附属機関の設置等に関する条例 堺市指導改善専門家等会議規則	教職員人事課
堺市教職員懲戒等審査会	堺市職員及び組織の活性化に関する条例 堺市教職員懲戒等審査会規則	教職員人事課
堺市学校結核対策委員会	堺市附属機関の設置等に関する条例 堺市学校結核対策委員会規則	学校保健体育課
堺市立義務教育諸学校教科用図書選定委員会	堺市附属機関の設置等に関する条例 堺市立義務教育諸学校教科用図書選定委員会規則	教育課程課
堺市就学支援委員会	堺市附属機関の設置等に関する条例 堺市就学支援委員会規則	支援教育課
堺市いじめ防止等対策推進委員会	いじめ防止対策推進法 堺市いじめ防止等対策推進委員会条例 堺市いじめ防止等対策推進委員会条例施行規則	生徒指導課
堺市立学校園性暴力防止対策等推進委員会	堺市附属機関の設置等に関する条例 堺市立学校園性暴力防止対策等推進委員会規則	生徒指導課
堺市社会教育委員	社会教育法 堺市社会教育委員に関する条例 堺市社会教育委員会規則	地域教育振興課
堺市立図書館協議会	図書館法 堺市立図書館条例 堺市立図書館協議会規則	中央図書館総務課
堺市博物館協議会	博物館法 堺市博物館条例 堺市博物館協議会規則	博物館学芸課

III 教育財政

Ⅲ 教育財政

1 教育費の推移

年度別教育費比較表

(単位：千円)

年度 項目	H30 (決算額)	指 数	R1 (決算額)	指 数	R2 (決算額)	指 数	R3 (当初予算額)	指 数	R4 (当初予算額)	指 数
教育費総額(A)	64,241,515	100	64,679,624	101	64,337,488	100	65,705,945	102	64,568,391	101
教育総務費	16,631,603	100	16,169,589	97	19,144,087	115	17,725,968	107	17,552,302	106
小学校費	26,739,316	100	27,289,095	102	25,080,156	94	26,339,875	99	26,412,715	99
中学校費	13,833,355	100	12,849,652	93	12,596,577	91	13,526,767	98	12,856,121	93
高等学校費	1,065,551	100	1,149,084	108	938,906	88	1,132,461	106	920,689	86
幼稚園費	652,252	100	410,787	63	482,942	74	473,175	73	458,160	70
特別支援学校費	1,436,911	100	1,471,654	102	1,493,642	104	1,671,024	116	1,635,639	114
社会教育費	3,882,527	100	5,339,763	138	4,601,178	119	4,836,675	125	4,732,765	122
一般会計歳出(B)	401,752,279	100	418,170,675	104	509,533,549	127	423,600,000	105	426,700,000	106
A / B	16.0 %		15.5 %		12.6 %		15.5 %		15.1 %	

※ 平成29年度決算額を基準の指数とし、過去4年間の決算額又は当初予算額を各項目別に比較したものである。

項目の主な内容

教育総務費	教育委員会の開催、教育課程の充実、教職員の研修、教育情報ネットワークの維持・管理、児童生徒の健康管理・予防対策、教育文化センターの管理運営
小学校費	市立小学校の管理運営、施設の維持管理や施設改修、小学校給食の運営のほか、就学援助等に要した経費
中学校費	市立中学校の管理運営、施設の維持管理や施設改修、中学校給食の運営のほか、就学援助等に要した経費
高等学校費	市立高等学校の管理運営、施設の維持管理や施設改修等に要した経費
幼稚園費	市立幼稚園の管理運営、施設の維持管理や施設改修等に要した経費
特別支援学校費	市立支援学校の管理運営、施設の維持管理や施設改修等に要した経費
社会教育費	放課後児童対策事業のほか、図書館、博物館等の管理運営に要した経費

2 令和4年度教育費予算の概要（令和4年度当初予算）

教育費目別分類表

	金額（千円）	比率（%）
教育総務費	17,552,302	27.2
小学校費	26,412,715	41.0
中学校費	12,856,121	19.9
高等学校費	920,689	1.4
幼稚園費	458,160	0.7
特別支援学校費	1,635,639	2.5
社会教育費	4,732,765	7.3
合計	64,568,391	100.0

令和4年度当初予算項別予算割合

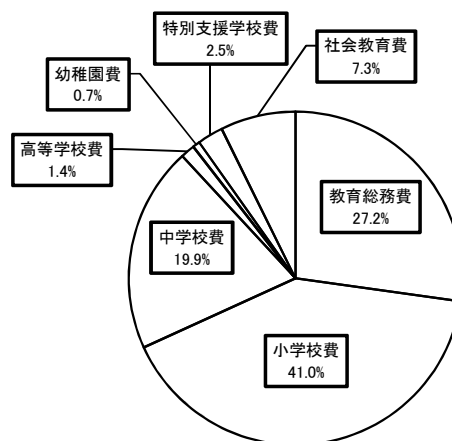

教育費性質別分類表

	金額（千円）	比率（%）
人件費	42,914,206	66.5
物件費	13,170,590	20.4
建設事業費	5,276,008	8.2
補助費等	476,876	0.7
扶助費	2,403,297	3.7
その他	327,414	0.5
合計	64,568,391	100.0

教育費財源別分類表

	金額（千円）	比率（%）
一般財源	47,635,768	73.7
使用料及び手数料	101,073	0.2
国庫支出金	11,476,031	17.8
府支出金	948,915	1.5
諸収入	926,105	1.4
市債	3,023,800	4.7
その他	456,699	0.7
合計	64,568,391	100.0

予算の推移

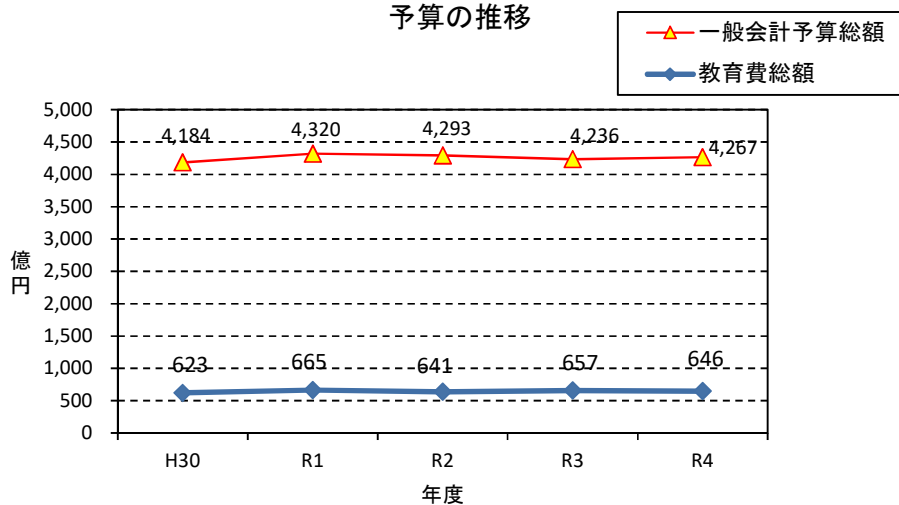

3 校園別及び幼児児童生徒一人当たり経費（令和4年度当初予算）

（単位：千円）

校園別	幼児児童生徒数 (人)	経費総額 (A) (A) = (B) + (C) + (D)	人件費 (B)	建設費 (C)	その他の経費 (D)
小学校	40,926	26,412,715	17,417,556	3,811,563	5,183,596
中学校	20,583	12,856,121	9,865,779	1,286,023	1,704,319
高等学校	760	920,689	825,342	20,200	75,147
幼稚園	353	458,160	356,250	28,500	73,410
特別支援学校	389	1,635,639	1,285,056	22,322	328,261

（単位：円）

校園別	幼児児童生徒数 (人)	幼児児童生徒 一人当たりの経費	幼児児童生徒 一人当たりの 人件費	幼児児童生徒 一人当たりの 建設費	幼児児童生徒 一人当たりの その他経費
小学校	40,926	645,377	425,587	93,133	126,658
中学校	20,583	624,599	479,317	62,480	82,802
高等学校	760	1,211,433	1,085,976	26,579	98,878
幼稚園	353	1,297,904	1,009,207	80,737	207,960
特別支援学校	389	4,204,728	3,303,486	57,383	843,859

※幼児児童生徒一人当たりの経費は、経費総額、人件費、建設費及びその他の経費を幼児児童生徒数（5月1日現在）で除した額である。

4 堺市子ども教育ゆめ基金

子どもが、安全で健やかに育ち、未来に夢と希望を持つことができる教育及び子育ての環境整備並びに科学教育の振興のための事業を進めるため、基金を設置している。（令和4年4月1日現在 768,300,750円）

令和4年度主な基金活用事業

（単位：千円）

名 称	事業予算額
校庭芝生化事業補助	1,333
吹奏楽部指導者等支援事業（外部技術指導者の派遣等）	12,210
部活動大会参加補助事業	10,507
体力向上・部活動推進事業 (R4 体力向上・睡眠教育推進事業と統合)	46,658
堺ゆめ事業「ようこそ堺の先輩」事業（堺出身著名人招聘）	800
夢をはぐくむ高校教育推進事業（海外研修支援）	700
科学教育振興事業（堺科学教育フェスタ等）	2,541
小学校管理運営事業（ワクワクひろば実施）	2,576
学校裁量による特色ある学校づくり事業	1,000

IV 学校教育

Ⅳ 学 校 教 育

1 人権教育

同和問題をはじめとするさまざまな人権問題を一日も早く解決し、「すべての人が尊重される社会」をつくるためには、市民一人ひとりが生涯を通じて人権の意義やその重要性を理解し、人権尊重の心を育み、態度や行動に結びつけていくことが重要である。

このことは、人々のたゆみない努力によって達成されるものであるが、中でもその基礎となる教育の果たす役割は大きい。

本市教育委員会は、「堺市同和教育基本方針」等を踏まえ、平成12年3月（平成14年4月改定）に、人権教育を総合的・計画的に推進していくための「人権教育基本方針」「人権教育推進プラン」を策定し、人権尊重意識を普遍化し「人権擁護宣言都市」にふさわしい人権文化に満ちあふれたまちづくりを実現するため、学校園、家庭、地域、職場などのあらゆる生活の場や機会をとらえて、人権教育・人権啓発の推進を図ってきた。従来の「人権教育基本方針」と「人権教育推進プラン」を整理統合し、令和3年6月に策定した「人権教育推進方針」に基づき、人権教育・人権啓発を一層推進していく。

また、本市では、平成17年4月（平成27年3月改定）の「堺市人権施策推進計画」策定に伴い、その実施主体である「堺市人権施策推進本部」に「教育部会」を設置し、教育委員会として学校教育・社会教育に係る施策を積極的に推進している。

さらに、各学校園においては、平成20年に文部科学省から出された「人権教育の指導方法等の在り方について〔第三次とりまとめ〕」や、本市の教育の充実に向けた基本的な方向性を定めた「第3期未来をつくる堺教育プラン」（令和3年2月策定）の理念を踏まえ、豊かな人権感覚を持つ次代を担う子どもたちを育むための取組を推進している。

（1）学校園における人権教育の推進

- ① 各学校園の人権教育年間計画をもとに、「人権教育教材集・資料」及び「指導資料（人権教育研修動画・学習指導案）」等を積極的かつ有効に活用しながら、あらゆる教育活動を通して人権教育を推進し、幼児児童生徒の豊かな人権感覚の育成を図る。
- ② 各学校園の実情や幼児児童生徒の実態及び地域や家庭の生活に存在する人権問題等の実態を踏まえ、指導資料の作成やその教材化に努める。

（2）教職員に対する研修

- ① 令和3年6月策定、堺市「人権教育推進方針」を基にした人権教育の授業実践を進め、教職員の人権意識の高揚と実践力の向上を図るための研修を実施する。
- ② 基本研修（初任者・発展研修、新規採用者研修、経験者研修、専門研修等）及び管理職研修、課題別研修等において、同和教育をはじめ子どもの人権についての教育、ジェンダー平等教育、障害者理解教育、在日外国人・国際理解教育、福祉教育、性的指向及び性自認に関する人権についての教育等さまざまな人権に関する教育についての研修を拡充し実施する。
- ③ 堺市人権教育研究会及び堺市在日外国人教育研究会等と連携し、各学校園の人権教育に関する実践の交流を進め、人権教育の深化・充実に努める。

（3）保護者等への啓発

P T Aを対象とした講座及び研修会の開催ならびに人権啓発冊子の発行等を通して、人権教育について保護者等への啓発を進める。

2 幼児教育

すべての幼児を対象とした幼児教育の一層の充実を図り、これからの時代を生きる力の基礎をはぐくんでいくため、本市における幼児教育の基本的方向性を示す「堺市幼児教育基本方針（改定版）」（令和2年6月策定）に基づき、諸施策に取り組んでいる。また、令和2年度に、堺市教育センターに新設された能力開発課内に幼児教育センター機能を備え、公民すべての保育者を対象とする研修の実施や、教育・保育施設に対する助言・相談等に取り組んでいる。

(1) 幼児教育の基本理念とめざす方向

幼児期は、周囲からの愛情ある関わりの中で安心感に支えられ、自発的な活動としての遊びを通じて、生涯にわたる人格形成の基礎を培う時期であり、適切な教育環境を整え、幼児の心身の調和のとれた発達を促すことが重要である。

- 遊びを通しての総合的な指導を行う中で、「知識及び技能の基礎」「思考力、判断力、表現力等の基礎」「学びに向かう力、人間性等」の3つの資質・能力を一体的にはぐくむ。
- 幼児教育・保育施設と小学校とが「幼児期の終わりまでに育ってほしい姿」を共有するなど、発達と学びの連続性を踏まえ、幼児期の教育と小学校教育の円滑な接続を図る。
- 「自分のよさを知り、人とのつながりを大切にす気持ちをはぐくむこと」「自ら興味をもって様々な活動に取り組む意欲をはぐくむこと」「目標に向けて努力する粘り強さやチャレンジする力をはぐくむこと」「地域の人と関わり、地域の文化や伝統の豊かさに気づく力をはぐくむこと」を大切に教育・保育を進めることで、しなやかでたくましい「それぞれの世界へはばたく“堺っ子”」の育成をめざす。

(2) 幼児教育の推進にあたっての基本姿勢

先に示した基本理念のもと、「生活や遊びを通して、しなやかでたくましく生きる力の基礎をはぐくむ」ことを本市の幼児教育推進の基本目標とし、以下の基本的方向性を定め、幼児教育を推進する。

- ① すべての幼児に対する質の高い幼児教育
自発的な活動である遊びを通して、幼児期にはぐくみたい資質・能力を総合的にはぐくむため、保育者のさらなる資質・能力の向上や、施設間の連携・相互理解を図る。
- ② 豊かな人権感覚の育成
子どもたちがたくさんの愛情を注がれながら、人との関わりを深める中で、人権感覚の基礎となる自尊感情をはぐくむとともに、自分も周囲の人々も大事にし、互いを尊重しあえる心を育てる。
- ③ 子ども一人ひとりを大切に、安心できる集団づくりを進める
生活環境や個々の特性、発達段階などの違いを踏まえ、幼児理解に基づく一人ひとりに応じた教育や支援を行うとともに、子どもたちが互いを認め合い、安心できる集団づくりを進める。
- ④ 発達と学びの連続性を踏まえた、小学校教育への円滑な接続
小学校において、幼児期の育ちや学びを踏まえた教育活動が実施されるようにするとともに、幼児教育・保育施設と小学校との交流を充実させる。
- ⑤ 子どもと家庭・地域が共に育つ「横にひろがる教育」
保護者の学びの支援や、地域における子育て相談、未就園・未入所の保護者の交流の場の提供などを充実させる。

(3) 幼児教育の推進に向けた主な取組

市内幼児教育のさらなる充実を図るため、以下の取組を実施するとともに、公立の幼児教育・保育施設を核とする研究実践の推進とその成果の発信、幼児教育に関する情報提供などを行っていく。

- ① 研修の充実
 - すべての園種を対象とした研修
幼児教育の質の向上と幼小の円滑な接続のための実践事例や考え方を示した「幼児教育堺スタンダードカリキュラム」の普及啓発や、各施設の次代を担う人材の育成を目的として、幼児教育研修や幼児教育実践交流セミナーなどを実施する。

○園内研修の支援

各施設における園内研修の充実を図るため、幼児教育アドバイザー等を派遣する。

② 幼小接続の強化

○幼保小合同研修会

幼児教育・保育施設と小学校の教職員が互いの教育・保育内容に対する理解を深め、発達の連続性を踏まえた教育・保育の推進を図るため、近隣の学校園でのグループ討議や、就学予定の小学校と幼児教育・保育施設の個別情報交換など、幼保小合同研修会の充実を図る。

○「ワクワクひろば事業」

小学校に対する興味・関心・期待感がもてるよう、校区内の幼児教育・保育施設に在籍する就学前5歳児と小学生が小学校施設を活用した交流活動を行う。各小学校主体で、学校行事、授業参観、給食体験等を実施。

③ 一人ひとりの幼児に応じた教育の推進

○特別支援教育に係る巡回相談（公立幼稚園対象：早期支援員派遣事業 私立幼稚園対象：巡回相談事業）

発達障害等に関する専門的な知識・技能を有する専門家を園に派遣し、配慮を要する幼児に対する支援について、教職員への指導助言を行う。

○個別支援ファイル「あい・ふあいる」

支援を必要とする子どもについて、家庭や関係機関と連携し、切れ目ない支援ができるようにするため、幼児期からの療育・教育内容を一冊に記録できる、個別支援ファイル「あい・ふあいる」を活用する。

④ 子育ての支援の充実

○就学支援情報の発信「わくわくスタート堺っ子」

就学に向けて家庭での教育を進めるため、就学前5歳児の保護者に入学までの大切なポイントや家庭での取組などをHP等で情報発信。

○保護者どうしがつながる場づくりや保護者への啓発・相談のための取組

未就園児招待や園庭開放など、保護者がつながる場づくりを進めるとともに、育児相談や育児・親育ち講座などを実施する。また保育者対象に、保護者に対する支援等についての研修や情報交換の場を設ける。

(4) 市内幼児教育・保育施設の状況

○本市の幼児教育・保育施設の内訳

	認定こども園			保育所	幼稚園
	幼保連携型	幼稚園型	保育所型		
公立	16	0	0	0	8
民間	100	12	3	20	25
計	116	12	3	20	33

○公立幼稚園について

公立幼稚園では、幼児の主体性を大切にし、地域の人々との交流や自然体験・表現活動等を積極的に取り入れながら保育を実施するとともに、未就園児招待や子育て相談など、地域の子どもの保護者に向けての子育て支援を行っている。特に、令和2年6月に策定された「堺市幼児教育基本方針（改定版）」に基づき、研究実践園として位置づけられた4園では、実践的な研究やモデルとしての先導的な役割を担い、研究の成果を広く発信していく。

三国丘幼稚園※	3年保育・預かり保育実施
八田荘幼稚園	預かり保育実施・R4年度末閉園
東陶器幼稚園	R4年度末閉園
白鷺幼稚園※	3年保育・預かり保育実施
登美丘東幼稚園	R4年度末閉園
津久野幼稚園※	3年保育・預かり保育実施
北八下幼稚園	預かり保育実施・R4年度末閉園
みはら大地幼稚園※	3年保育・預かり保育実施

※研究実践園

3 義務教育

令和4年度は、小学校において新学習指導要領の全面実施3年目、中学校においては全面実施2年目となる。また、今年度は本市における「第3期未来をつくる堺教育プラン」の策定2年目であり、本プランでは、すべての子どもたちが多様性を認め、ゆめや目標、挑戦心や粘り強さをもって、感性を豊かに働かせながら、未来を切り拓くことができる力を育む必要があると明示した。超スマート社会（Society5.0）時代の到来や、新型コロナウイルス感染拡大など、予測困難な時代において、次代を担う子どもを育成するためには、GIGAスクール構想におけるICTの積極的な活用等、新たな時代に対応した取組を推進することが重要となる。子どもたちの健やかな学びを保障し、「誰一人取り残さない」教育を充実させ、一人ひとりが可能性を發揮し、未来の創り手となるために、豊かな学びを充実していく必要がある。

本市教育理念、「ひとづくり・まなび・ゆめ」に基づき、豊かな心の人づくり、確かな学びの形成、ゆめをはぐくむ教育を推進し、学習指導要領の趣旨を十分に踏まえるとともに、子どもたち一人ひとりが未来を切り拓くことのできる資質・能力を組織的に育成し、家庭や地域と連携しながら、学校園の実情に応じた創意工夫ある魅力的な取組を推進する。

(1) 総合的な学力の育成

小中学校9年間を見通した総合的な学力向上を図るため、学習習慣・生活習慣の改善に向け「家での7つのやくそく」を継続的に啓発するとともに、全校で全国学力・学習状況調査等の各種調査や総合学力プロフィールを活用した学力向上のためのR-PDCAサイクルの確立に取り組む。

① 授業改善の推進

全ての子どもは生まれながらにして有能な学び手であるという子ども観の醸成に基づく、個別最適な学びと協働的な学びの一体的な充実にむけ、教科の本質や系統性を意識した授業づくり、子どもが学ぶための最適な方法や形態を考えた授業づくりの推進を図る。また、各種調査等を活用した検証改善サイクルの確立に努める。

② 「学校力向上プラン」の作成と継続的な改善

平成28年度から「学校力向上プラン」（学校評価書、学力向上プラン、体力向上プランを統合）を作成し、年度途中には全職員で取組の進捗状況の確認を行うとともに取組の改善をすすめ、年度末には学校園が教育活動やその他の学校園運営の状況についての評価及び学校関係者評価を実施、それらの結果は公表し、次年度の計画に反映する。また、令和2年度から、小中一貫グランドデザインの内容（めざす子ども像や取組等）を位置づけ、さらに令和4年度から、児童生徒1人1台の学習者用端末活用推進の取組を評価項目に位置づける。

各学校において、学力調査結果等を活用して、自校の成果や課題を明らかにし、学校の実態や方針に基づいた具体的な改善目標や方策を「学校力向上プラン」にまとめ、学力向上等の取組を推進する。

③ 家庭学習習慣の形成

義務教育9年間を通して、学習を自律的に管理する能力を育むため、自主学習ノートの活用や各校で作成した「自主学習のてびき」の活用に加え、児童生徒1人1台の学習者用端末を活用した課題への取組やドリル学習を活用する。また、授業で学んだことを関連付けながら、自主的な家庭学習習慣の形成に取り組む。なお、自然災害や感染症の拡大等により学校での学習が行えない状況においても、継続的に家庭で学習が行えるよう、ICT等による学習環境の整備に努める。

④ 学力低位層への支援

全ての子どもたちに対する多様な学びの保障として、一人ひとりの学力の「のび」を経年で把握し、習熟度別指導等の少人数指導や放課後学習、個別最適化された学習ドリルなどの効果的な学習方法の研究に努め、学習体制の環境整備に取り組む。

⑤ 学力向上推進事業

○各種調査の実施及び分析

児童生徒の学力や学習状況を把握、分析し、教育施策の成果と課題を検証し、その改善を図るとともに、学校における児童生徒への教育指導の充実や学習状況の改善に役立てる。また、各種調査のデータを基に、総合学力プロフィールを作成し、各学校に提供することで、同一集団の経年比較による、検証改善サイクルに取り組む仕組みを構築する。

○学校園への研究支援

各学校園等の個別のニーズに対応した研究支援として、講師招聘や先進校視察、研究会への参加に加え、指導主事の派遣などの支援を行い、総合的な学力の育成を図る。

○総合的な学力向上研究校の指定及び加配教員の配置

本市がめざす総合的な学力の育成に向けて現代的な諸課題に対応する取組を積極的に推進する学校を、総合的な学力向上研究校に指定するとともに、加配教員を配置し、研究内容や成果を全市に発信することにより、市全体の総合的な学力を向上させる。

研究校：小学校3校 中学校5校

⑥ 堺方式少人数教育及び高学年専科指導の実施

各小中学校に、習熟度別指導等、少人数による指導形態・指導方法の工夫改善を行うための「習熟度別指導等加配教員」または、各教員の適性を生かした教科担任制の実施に向けた研究に取り組むための「高学年専科指導加配教員」や教科担任制を推進し、系統性を踏まえた専門性の高い指導をおこなうための「高学年教科担任制推進加配教員」を配置している。

また、小学校の4年生から6年生においては通常の学級在籍数が平均38名を超える学年に対し、「小学校教育支援加配教員」を配置し、個に応じたきめ細かな指導の充実を図る。

⑦ 小中一貫教育充実事業

学習指導や生徒指導の傾向や課題をもとに、全43中学校区で、義務教育9年間のめざす子ども像「小中一貫グランドデザイン（全体構想）」を共有するとともに、各学校において「学校力向上プラン」に位置づけ、めざす子ども像の実現に向けた取組を実施、評価改善し、小中一貫教育を充実させる。

⑧ 子ども堺学

堺に愛着と誇りを持ち、主体的に社会に参画できる子どもの育成をめざして、身近にある教育資源（歴史・文化・産業・自然・人々）を生かし、堺を知り、堺を学ぶ子ども堺学を各教科等で進める。茶の湯体験をはじめとする地域学習、防災教育、環境教育、キャリア教育からなる「子ども堺学」の充実に向けた支援を行う。

○エキスパート・キャリア教育支援事業

セレッソ大阪トップアスリート派遣事業を活用し、トップアスリートを派遣する。また各学校が地域の人材等の講師を招聘し、子どもたちの状況、地域の特性を生かした効果的なキャリア教育が行われるよう支援する。

○堺ゆめ事業「ようこそ堺の先輩」

子どもたちが夢や目標の実現に向かって主体的な生き方を考え、行動する能力を育成するとともに、堺への愛着や誇りを持てるように、堺ゆかりの著名人を先輩として招聘し、体験をもとに「夢を持つことの大切さ」などを子どもたちに伝える。

⑨ 家での7つのやくそく推進事業

児童生徒が自らの生活についてふりかえることを習慣化し、目標の達成・計画の遂行ができる力を身につけるために、「生活リズム向上支援」として眠育アプリの活用や「7のつく日は7つのやくそくデー」の取組を推進する。

【家での7つのやくそく】

- 1 早寝早起きの習慣をつけよう。
- 2 朝ごはんを毎日食べよう。
- 3 家族との対話を大切にしよう。
- 4 学校に持って行くものを前日に確かめよう。
- 5 宿題など自分から進んで勉強しよう。
- 6 携帯電話やスマートフォン、テレビやゲームの時間を決めよう。
- 7 本を読む時間をつくろう。

十分な睡眠時間の確保が不可欠

生活リズム向上支援
のための取組

⑩ 環境・防災教育推進事業

○環境教育の推進

「持続可能な開発のための教育 Education for Sustainable Development = ESD」や「持続可能な開発目標 (SDGs)」の視点を取り入れた本市の環境教育基本方針に基づき、各学校園において環境教育を実施する。家庭や地域と協働し、身近なところから行動できる資質や能力を身につけるため、地域人材等と連携した取組を行い、環境教育を推進する。

○防災教育の推進

防災教育研修の実施により、各学校における防災教育推進の中心的役割を担う教員を育成し、各小・中・支援学校における防災教育の充実を図る。また、各教科等における防災教育の推進に向けて、平成26年度作成の指導資料「防災教育指導のてびき」を活用する。地域の防災や防災に関する専門的な知識を有する方を講師とした出前授業やプログラム開発を行う等、防災教育を実施する。

⑪ 英語教育推進事業

○小学校

令和2年度より新学習指導要領が全面实施され、小学校3・4年生で年間35単位時間、5・6年生で年間70単位時間の外国語科を実施する。なお、指導者は学級担任及び小学校英語指導加配教員、英語教育推進加配教員が行う。

小学校3・4年生では、文科省発行の小学校外国語活動教材「Let's Try!」を活用して「聞くこと」「話すこと」を中心とした授業を、外国語を通じて言語やその背景にある文化の多様性を尊重し、相手に配慮することを目的として行う。また、児童が主体的にコミュニケーションを図ろうとする態度を養う。

小学校5・6年生では、教科化されたことから教科書「ONE WORLD Smiles」を活用し、「聞くこと」「話すこと」に「読むこと」「書くこと」を加え、自分の考えや気持ちなどを伝え合うことができるように指導する。

○中学校・高等学校

小学校での学習をふまえ、3年間を通じて外国語学習への興味・関心を高めるとともに、「聞く・話す・読む・書く」の4技能を統合的に育成し、自らの考えを適切に伝える能力を養う。各学校において設定している「CAN-DOリスト」を検証し、目標を達成するよう指導と評価の改善にいかす。

ネイティブスピーカーの派遣については、小中学校は令和2年度より1～3学期の通年で、高等学校は引き続き通年でネイティブスピーカーを配置する。

○オンライン英会話

海外の講師との実践的な英会話を通じ、児童生徒の国際理解を深め、主体的にコミュニケーションを図る態度を養うため、インターネットを活用したオンライン英会話をモデル校として各区で中学校1校を指定し、計7校にて実施する。

⑫ 学校図書館教育推進事業

学校図書館に、児童生徒の豊かな読書活動を推進するための読書センター機能と、児童生徒の自発的・主体的な学習活動を支援し、授業内容を豊かにしてその理解を深める学習センター機能、児童生徒や教員の情報のニーズに対応するとともに児童生徒の情報の収集・選択・活用能力を育成する情報センター機能を構築し、活性化を図る。

○学校司書の配置

学校司書を全小中学校に配置し、読書センター機能だけでなく、授業で図書を活用する学習センター機能や情報センター機能の充実をめざす。(全小中学校および小中一貫校で週 2 日勤務。拠点校である 2 小中学校には学校図書館職員を配置)

○読書ノート（電子版）の活用

小中学校において堺市読書ノートを児童生徒 1 人 1 台の学習者用端末で活用できるよう、読書ノート（電子版）として改訂し、読書の意欲の向上、読書習慣の形成に取り組む。

○学校図書館サポーターの配置

学校図書館サポーターを回数配置し、学校司書とともに「いつでも開いてる、人がいる」学校図書館をめざす。

⑬ 学校教育ICT化推進事業

学校教育における情報基盤として、平成17年度に教育情報ネットワークを整備するとともに、教育用コンピュータ・校務用コンピュータを計画的・年次的に整備し、子どもたちの情報活用能力の向上、校務のICT化に取り組んできた。また、平成25年度から平成30年度にかけて小学校、中学校及び支援学校へ、指導用タブレット端末を整備し、大型デジタルテレビと組み合わせ、分かりやすい授業を行う「堺スタイル」を生かしながら令和2年度に整備した校内高速通信ネットワーク及び児童生徒1人1台の学習者用端末を積極的に活用する「新・堺スタイル」の実現に取り組む。

- 教育情報ネットワーク・学校のICT環境の整備及び運用・保守管理
- 情報教育、情報モラル教育の推進
- 校務ICT化の推進
- ICTを活用した授業改善の推進
- 学校ホームページ運用管理
- 小学校プログラミング教育の推進

学校におけるICT活用の取り組み状況

平成25・26年度	小学校及び支援学校に指導者用タブレット端末を整備 「堺・スタイル」の取り組み開始
平成29・30年度	全中学校43校にタブレット端末及び大型デジタルテレビを整備
令和元年度	全小・支援学校プログラミング教育の推進 (プログラミング教材・児童用タブレット端末の整備及び教員研修の実施)
令和2年度	全小・中・支援・高等学校において校内高速通信ネットワークを整備 児童生徒1人1台の学習者用端末を整備
令和3年度	「新・堺スタイル」としての取組 ・授業支援ソフトやオンライン学習ツールによる授業の効果的な活用の推進 ・総合的な学力向上研究校の取組内容・検証結果の全小中学校への周知 ・情報活用能力の指標作成及び実践
令和4年度	児童生徒1人1台の学習者用端末の活用推進 ・「情報活用能力チェックリスト」の活用 ・教職員研修の充実 ・臨時休業等の緊急時におけるオンライン活用

⑭ 科学教育推進事業

科学教育の振興と充実及び教員の指導力の向上を図るため、次の事業を実施する。

○科学教育研修

教員に対し、教材研修や安全研修等を行う。

○堺市学校理科展覧会

初等教育研究会理科部会、中学校教育研究会理科部会と共催で、児童生徒の科学研究を奨励し、研究を交流する場として、また、指導者がその実態を知り、指導の在り方を研究する場として、研究物の展示・発表を行い、優秀作品の表彰を行う。

出品数 129校 13,107点 優秀賞作品数 734点 ソフィア・堺会場とオンラインでの表彰式の実施
ソフィア・堺会場での研究物の展示は実施せず

(令和3年度)

○小学校理科特別授業実施事業

堺市内企業の専門家や、大阪府科学技術センターのスタッフを小学校に派遣し、理科の特別授業を行う。
派遣校 8校 (令和3年度)

○科学催事「堺科学教育フェスタ」

本市の企業・団体等による科学体験ブースの実施により、市民が科学に親しみ、科学のおもしろさや科学技術と日常生活のかかわりについて楽しく学ぶ場を提供する。本市産業が、優れた科学技術の上に成り立つことを子どもたちに伝え、誇りをもち、郷土への愛着を深め、新しい文化を創造できるようにする。(※事前申込制)

令和3年度から「堺で科学 サカイエンス」と統合 令和3年度は、動画配信のみ実施。

○科学催事「堺で科学 サカイエンス」

市民が科学に親しみ、科学のおもしろさや科学技術と日常生活のかかわりを参加体験型の学習を通して楽しく学ぶ場を提供する。幼・小・中・高等学校園の教員や大学・企業関係者の協力を得て行う。(※事前申込制)

令和3年度から「堺科学教育フェスタ」と統合 令和2年度は中止

○市民科学振興事業

市民向け科学講座を実施し、市民に対する科学教育振興を図る。

子どもたちの理科・科学に対する興味関心を持続・発展させることを目的として、小学6年生の児童を対象に、堺サイエンスクラブの活動を行う。大阪公立大学の「未来の博士育成ラボ」事業と連携し、堺サイエンスクラブ修了者に対してより専門的な研究活動支援を行う。

市民科学講座 令和3年度は中止 堺サイエンスクラブ 部員 39人 6回(令和3年度)

○ソフィア・堺プラネタリウム等

プラネタリウムの投映、天文教室の開催及び天文台での天体観察など、天文科学振興事業を行う。

※平成19年度から指定管理者が実施

観覧者 24,497人、天文催事 参加者 3,858人(令和3年度)(77頁参照)

⑮ 理科実験準備等支援事業

小学校理科授業や校内研修を支援する理科観察実験アシスタントを配置する。

令和3年度廃止(令和2年度 配置校 30校)

⑩ 令和4年度に小中学校で使用している教科用図書

小学校

種目	発行者	書名
国語	光村図書出版	国語
書写	東京書籍	新編 新しい書写
社会	日本文教出版	小学社会
地図	帝国書院	楽しく学ぶ 小学生の地図帳
算数	日本文教出版	小学算数
理科	新興出版社啓林館	わくわく理科
生活	教育出版	せいかつ
音楽	教育芸術社	小学生の音楽
図画工作	日本文教出版	図画工作
家庭	東京書籍	新しい家庭
保健	大日本図書	たのしい保健
英語	教育出版	ONE WORLD Smiles
特別の教科 道徳	光村図書出版	道徳 きみがいちばんひかるとき

中学校

種目	発行者	書名
国語	光村図書出版	国語
書写	光村図書出版	中学書写
社会 (地理的分野)	帝国書院	社会科 中学生の地理 世界の姿と日本の国土
社会 (歴史的分野)	帝国書院	社会科 中学生の歴史 日本の歩みと世界の動き
社会 (公民的分野)	日本文教出版	中学社会 公民的分野
地図	帝国書院	中学校社会科地図
数学	学校図書	中学校数学
理科	教育出版	自然の探究 中学校理科
音楽 (一般)	教育芸術社	中学生の音楽
音楽 (器楽合奏)	教育出版	中学器楽 音楽のおくりもの
美術	日本文教出版	美術
保健体育	東京書籍	新しい保健体育
技術・家庭 (技術分野)	東京書籍	新しい技術・家庭 技術分野 未来を創る Technology
技術・家庭 (家庭分野)	東京書籍	新しい技術・家庭 家庭分野 自立と共生を目指して
英語	光村図書出版	Here We Go! ENGLISH COURSE
特別の教科 道徳	光村図書出版	中学道徳 きみがいちばんひかるとき

(2) 豊かな心の育成

① 小中学校道徳教材集の活用

「生きる力」の核となる、豊かな心や人格の基盤になる道徳性の育成を図る取組を推進するため、道徳教育推進教師を中心として、道徳教育年間指導計画を作成し、本市が学年別に作成した道徳教材集「未来をひらく」や文部科学省の「私たちの道徳」等を積極的に活用するとともに、指導方法の工夫・改善を行う。

② 生徒指導体制の充実事業

ア) 「いじめ」認知件数の推移 (件)

	小学校	中学校
平成 28 年度	354	363
平成 29 年度	384	369
平成 30 年度	867	325
令和元年度	1,069	421
令和 2 年度	2,282	350

【いじめの定義】

いじめ防止対策推進法第2条

この法律において「いじめ」とは、児童等に対して、当該児童等が在籍する学校に在籍している等、当該児童等と一定の人的関係にある他の児童等が行う心理的又は物理的な影響を与える行為（インターネットを通じて行われるものを含む。）であつて、当該行為の対象となった児童等が心身の苦痛を感じているものをいう。

イ) 「不登校」児童生徒数の推移 (人)

	小学校	中学校
平成 28 年度	157	613
平成 29 年度	179	596
平成 30 年度	325	601
令和元年度	333	644
令和 2 年度	537	768

【不登校の定義】

文部科学省 令和元年度児童生徒の問題行動・不登校等生徒指導上の諸課題に関する調査

年度間に連続又は断続して 30 日以上欠席した児童生徒のうち、何らかの心理的、情緒的、身体的、あるいは社会的要因・背景により、児童生徒が登校しないあるいはしたくともできない状況にある者（ただし、「病気」や「経済的理由」、「新型コロナウイルスの感染回避」による者を除く。）

- 「堺市いじめ防止基本方針」、「学校いじめ防止基本方針」に基づきいじめの未然防止・早期発見に努めるとともに、初期段階から組織的に対応する。
- 全中学校及び小学校 19 校に生徒指導主事を専任配置し、生徒指導上の課題に対する学校への支援体制を充実する。
- スクールカウンセラー配置事業

臨床心理士等の資格を持つ専門家をスクールカウンセラーとして学校に配置し、不登校や問題行動に悩む幼児児童生徒に対してカウンセリング等による支援を行うとともに、教職員・保護者に対する助言・援助を行う。

配置校：小学校 28 校、中学校全校、高等学校全校

配置回数：小中学校は年 35 回、週 1 回、6 時間 45 分勤務（休憩 45 分を含む）

高等学校は年 35 回、週 1 回、9 時間勤務（休憩 60 分を含む）
- スクールソーシャルワーカー活用事業

教育、社会福祉等の専門的な知識や技能を有するスクールソーシャルワーカーを学校・区役所に派遣し、いじめ、不登校や問題行動などに対し、学校とともに子どもの置かれた環境に働きかけ、子ども相談所などの関係機関とのネットワークを活用するなど多様な支援方法を用いて、課題の解決を図っていく。

5 名を「スーパーバイザー」として活用する。（区担当のサポートや人材育成を担当）

※1 回 6 時間程度の活動を年間 35 回

14 名を「区担当」として活用する。（要請に応じて担当区内の学校に派遣）

※1 日 7.5 時間、週 4 日（週 30 時間）
- スクールサポート事業

学校の荒れにつながる喫緊の課題等に対して早期解決を図るため、教育委員会の指導主事及び校長 OB、警察官 OB からなる学校危機管理アドバイザー、生徒指導サポートスタッフを派遣し、学校の指導体制のありかたや対応について協議し、生徒指導体制の見直しを行うとともに、学校と連携し、教員の指導のサポートや、子どもに対する働きかけなど、緊急、集中的な支援を行う。

また、学校における課題について、法律を根拠とした解決を図るために、校長が電話やメール、面談等によりスクールロイヤー（弁護士）に相談し、アドバイスを受ける。

○SAFEプログラムの実施

イラストボードを使って、子どもと教員が対話型で学習を進める教育プログラムで、子どもの安全を大人が守るだけでなく、子ども自身が自らを守るため潜在的な危険を察知し、危機的状況の中で何ができるかを考える力を養うことができるよう、小学校低学年の教員を対象に研修を行う。

対象：全小学校

○ネットいじめ防止プログラムの実施

全国的に、携帯電話やパソコンを介したいじめ・誹謗中傷が深刻化する中で、携帯電話の所持率が高くなる早い時期において、ICT分野の専門家と教員の協働による「ネットいじめ」防止のための情報モラル授業を実施。令和3年度廃止。

対象：小学校4年生、中学校1年全学級

○いじめ・暴力防止プログラムの実施

子どもが自分自身の大切さを自覚するとともに、虐待や暴力行為等の危機的状況を自分で切り抜けるための知識や方法、人権侵害等について学び、たくましく生き抜くための力を養うことを支援する。

対象：全小学校、中学校25学級

○いじめ巡回相談員の派遣

教育委員会事務局に配置している学校教育に精通した校長OBの相談員を市立全学校へ派遣し、学校のいじめ問題への対応を把握するとともに、学校に対し、いじめ問題の解決に向けた相談・指導助言等の支援を行う。

○デートDV防止研修の実施

全教職員を対象に、デートDV（性暴力）防止に向け、専門的な知識を習得するための研修を実施する。

○堺市立学校園性暴力防止対策等推進委員会

有識者による委員会を設置し、性暴力等未然防止及び再発防止対策、性教育等についての認識を深め、性暴力防止等の啓発を図る。

③ 「堺・スタンダード」の実施

教育分野における堺らしい実践の成果やさまざまな取組を引き継ぎ、平成18年度から「堺・スタンダード」を実施している。人とのかかわりを実感する「あいさつ運動」、豊かな心をはぐくむ「朝の読書活動」、もてなしの心や人とのかかわり方を学ぶ「茶の湯体験」をすべての小・中学校で実施し、学校・家庭・地域が一体となった特色ある取組に発展するよう努める。

④ 日本語指導體制

外国にルーツのある全ての日本語指導が必要な幼児児童生徒に対し、学校園生活において十分に能力を発揮できるように、日本語指導を行う。日本語指導等対応教員配置校では、日本語指導担当教員を中心に在籍校の対象児童生徒へ指導を行う。日本語指導等対応教員未配置校では、各校の日本語指導担当教員が日本語指導員等（外部人材）の支援を受けながら、在籍校の対象児童生徒へ指導を行う。

また、生活言語能力レベルの日本語習得のための指導を主とする日本語指導センター校では、通級または遠隔により、帰国・渡日して間もない児童生徒の自立のための日本語指導を行う。日本語指導員等（外部人材）については、幼児児童生徒の日本語習得状況に応じた派遣を行い、安心して学校生活を送ることができるよう支援する。（対象：全学校園）

⑤ 交響楽団芸術鑑賞事業

子どもたちが一流の芸術文化にふれ、豊かな情操を育成できるよう、市立のホールを活用し、プロの交響楽団による音楽などを鑑賞する機会を提供する。

(3) 健やかな体の育成

① 部活動推進事業

子どもたちが、より高い能力や技能を身に付けることができるように、部活動の環境や内容を充実させ、学校の活性化と部活動の振興を図る。

【運動部活動数及び部員数の推移】

	男子 運動部数(部)	女子 運動部数(部)	男子 運動部員数(人)	女子 運動部員数(人)
平成 29 年度	261	227	7,670	5,188
平成 30 年度	269	234	7,346	5,248
令和元年度	264	231	7,277	5,136
令和 2 年度	261	227	7,190	5,060
令和 3 年度	267	257	6,934	4,887

【文化部活動数及び部員数の推移】

	文化部数(部)	男子 文化部員数(人)	女子 文化部員数(人)
平成 29 年度	205	904	3,574
平成 30 年度	206	1,007	3,627
令和元年度	202	1,011	3,482
令和 2 年度	203	999	3,386
令和 3 年度	195	1,069	3,394

【令和 4 年度設置 種目別拠点校】

在籍する中学校に入部希望の運動部活動がない場合、種目別拠点校に入部することを可能とする。

設置種目	拠 点 校
陸上(男女)	晴美台中学校
バスケットボール(男)	上野芝中学校
剣道(男女)	浅香山中学校、三原台中学校
柔道(男女)	大浜中学校、上野芝中学校
バドミントン(男女)	月州中学校
ラグビー	金岡北中学校
水泳(男女)	登美丘中学校、深井中央中学校
バレーボール(女)	金岡南中学校、旭中学校
バレーボール(男)	津久野中学校
女子サッカー	深井中学校
相撲(男)	浜寺中学校

【全国大会・地方大会参加補助金及び奨励金】

全国大会、地方大会に参加する生徒に対し、交通費等を全額補助するとともに、奨励金を支給する。

【部活動外部指導者派遣】

中学校及び高等学校の部活動の振興を図るため、外部指導者を派遣する。

派遣実績

	学校数(校)	運動部 派遣人数(人)	文化部 派遣人数(人)
平成 29 年度	43	254	126
平成 30 年度	43	241	129
令和元年度	43	228	114
令和 2 年度	43	185	125
令和 3 年度	43	207	127

【部活動指導員配置】

専門性の高い指導者を希望する学校に配置する。

配置実績

	学校数(校)	運動部 派遣人数(人)	文化部 派遣人数(人)
令和元年度	10	13	5
令和 2 年度	12	14	4
令和 3 年度	14	13	5

② 体力向上推進事業

○体力向上研究校

体力向上研究校を指定し、学校・家庭・地域・大学等との連携により、児童生徒の運動意欲を高め、運動習慣の確立を図ることを目的とした調査研究を行い、効果的な取組等について全学校へ発信する。

実施校：小学校 4 校 中学校 1 校

○学校力向上プラン（28 頁参照）

各学校において、「学校力向上プラン」に基づいた実践を通し、課題の解決に努める。

○小学校体育指導の手引きの活用

学年別に作成した指導書「小学校体育指導の手引」（平成 30 年度改訂）を積極的に授業で活用する。

○「ハンドブッケー部活動を指導するにあたってー」の活用

中学校教員用に作成した「ハンドブッケー部活動を指導するにあたってー」（平成 30 年度改訂）を積極的に部活動指導に活用する。

○堺スポーツチャレンジランキング

全小学校で大なわとびを奨励し、連続跳躍回数の記録を競う「堺スポーツチャレンジランキング」への取組を通して、子どもの体力づくりを進める。

4 高等学校教育

(1) 市立高等学校について

① 高等学校教育改革(市立堺高等学校新設)の経緯

平成18年9月に策定した「堺市教育活性化プラン」の中で、市立高等学校4校の発展的統合による新しい高等学校の設置を位置付け、同年10月に策定した「堺市立高等学校実施計画」に基づき、教育課程の編成、教育内容、施設・設備等についての検討を進めた。平成19年6月に学校設置条例を改正し、平成20年4月に市立堺高等学校を開校した。工業高等学校、商業高等学校については平成22年3月に、第二工業高等学校、第二商業高等学校については平成23年3月に閉校した。

② 堺高等学校の課程と学科

課程	学科名	学科の特色	
全日制の課程	サイエンス創造科	理数に関する学科	理科、数学を中心に科学について学習する
	機械材料創造科	工業に関する学科	機械工学、材料工学を中心にものづくりについて学習する
	建築インテリア創造科		住環境、デザイン等を中心にものづくりについて学習する
	マネジメント創造科	商業に関する学科	流通・販売・経営等のしくみについて学習する
定時制の課程	機械自動車創造科	工業に関する学科	機械工学、自動車工学を中心にものづくりについて学習する
	建築創造科		住環境等を中心にものづくりについて学習する
	マネジメント創造科	商業に関する学科	流通・販売・経営等のしくみについて学習する

③ 堺高等学校の特色

全日制の課程は、大学進学等の進路実現に対応したカリキュラムを編成しており、7時限授業・長期休業中の授業など学習できる環境を整備するとともに、国際的な感覚・考え方を習得し、世界で活躍できる人材の育成を図ることを目的とする海外研修や、大学・産業界との連携を深めることにより学習意欲を向上させ進路希望に応じた学習を実施している。

定時制の課程は、技術・技能を身につけたエキスパートを養成するとともに、進学・就職等進路実現に対応したカリキュラムを編成している。また、定通併修により3年間での卒業が可能である。

両課程とも、個々の進路目標を明確にし、意欲的に学習できるよう、きめ細やかな支援の充実に努めている。

(2) 募集定員・志願者数(合格者数)

令和4年度入学者選抜(合格者数には第2志望での合格者及び2次選抜での合格者を含む。) (人)

課程	学科名	募集定員	志願者数(合格者数)
全日制の課程	サイエンス創造科	40	28(29)
	機械材料創造科	80	74(80)
	建築インテリア創造科	40	49(40)
	マネジメント創造科	80	70(71)
定時制の課程	機械自動車創造科・建築創造科	35	16(16)
	マネジメント創造科	35	2(2)

(3) 進路状況

令和3年度卒業生進路状況 (人)

校名	卒業生数	進学者数			就職者数	その他
		大学・短大	その他	計		
堺(全日制)	218	76(35%)	41(19%)	117(54%)	96(44%)	5(2%)
堺(定時制)	32	2(6%)	4(12%)	6(18%)	12(38%)	14(44%)

5 特別支援教育

(1) 特別支援教育とは

障害のある幼児児童生徒の自立や、社会参加に向けた主体的な取組を支援するという視点に立ち、子ども一人ひとりの教育的ニーズを把握し、その可能性を最大限に伸ばし、生活上又は学習上の困難を改善・克服するため、適切な指導及び必要な支援を行うものである。支援学校のみならず、幼稚園、小・中・高等学校の通常の学級に在籍する発達障害等のある子どもを含めて、障害により特別な支援を必要とする子どもが在籍する全ての学校園において実施している。

特別支援教育の推進にあたり、支援学校や小・中学校の支援学級、通級指導教室を整備し、個に応じた指導を実施し、障害のある子どもの教育の充実に努めてきた。また、通常の学級に在籍する知的な遅れのない発達障害等、特別な支援を必要とする幼児児童生徒も含め、支援体制の整備に取り組んでいる。

本市の全児童生徒数が減少傾向にある中で、令和4年5月1日現在、市立支援学校及び支援学級、通級指導教室で学ぶ児童生徒は4,593人であり、平成24年度の2,167人と比較すると10年間で約2.1倍となるなど、支援学校、支援学級及び通級指導教室で学ぶ児童生徒数の増加が著しい。

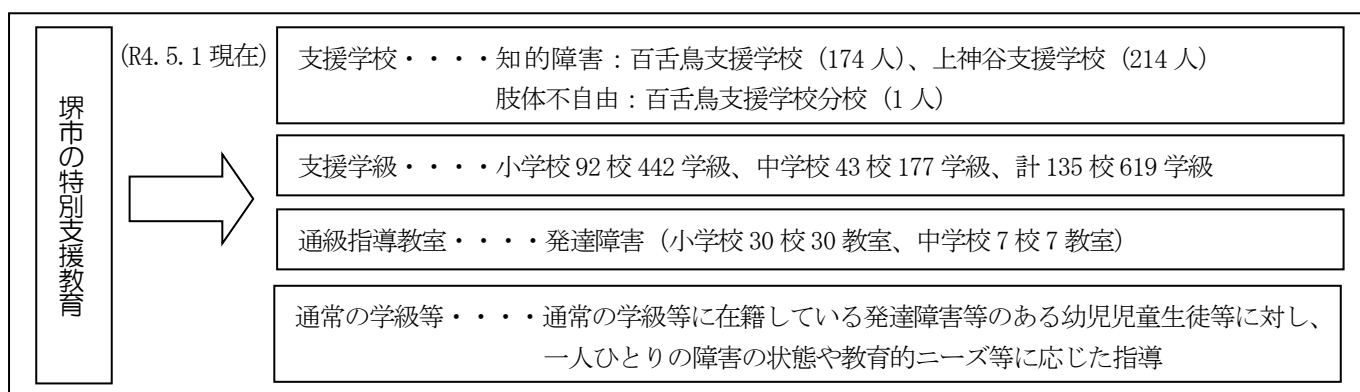

(2) 支援学校

支援学校は、学校教育法施行令第22条の3に該当する児童生徒を対象として、専門性の高い教育を行う学校で、本市では、市立支援学校として知的障害児を対象とする百舌鳥支援学校・上神谷支援学校、肢体不自由をもつ重複障害児を対象とする百舌鳥支援学校分校を設置している。

（令和4年5月1日現在）（人）

百舌鳥支援学校			上神谷支援学校			百舌鳥支援学校分校		
小学部	中学部	合計	小学部	中学部	合計	小学部	中学部	合計
103	71	174	123	91	214	0	1	1

○支援学校のセンター的機能

支援学校においては、幼稚園や小中学校等の要請に応じ、障害のある幼児児童生徒等の教育について助言又は援助を行うことが学校教育法第74条に規定されている。また、教員の専門性や施設・設備等を生かし、地域の実態に応じ、障害のある幼児児童生徒の保護者に対する教育相談の実施や関係機関等との連絡調整など、特別支援教育における支援学校のセンター的機能の充実が求められている。平成29年度から、これまで、小中学校と同様に校務分掌として位置づけられていた特別支援教育コーディネーターを、支援学校2校に各2名を専任として配置し、機能の充実をさらに図っている。

○外部専門家派遣

支援学校教員の専門性向上及び地域の特別支援教育の核となるセンター的機能の充実を図ることを目的として、支援学校に言語聴覚士、作業療法士、臨床心理士を外部専門家として派遣し、教員等へ専門的見地からの助言、研修を行っている。また、学校園からの要請に基づき、支援学校の地域支援担当教員と連携し、学校園における事例相談や教員研修を実施している。

令和3年度は、12人の専門家により年間206回（百舌鳥支援学校101回、上神谷支援学校105回）実施。

○大阪府には、視覚障害、聴覚障害、知的障害、肢体不自由、病弱の各障害種別及び小・中・高の各部（視覚・聴覚障害については幼稚部も）の支援学校が設置されており、本市の子どもたちも学んでいる。

本市の子どもが通うことのできる堺市立以外の支援学校（国立の表記がない場合は、大阪府立）

種別	学校名	設置部	種別	学校名	設置部
知的	泉北高等支援学校※1	高	視覚	大阪南視覚支援学校	幼小中高
	西浦支援学校※1	高	聴覚	堺聴覚支援学校	幼小中
	堺支援学校※1	高		だいせん聴覚高等支援学校	高
	たまがわ高等支援学校	高		中央聴覚支援学校	高
	とりかい高等支援学校	高	肢体 不自由	堺支援学校	小中高
	すながわ高等支援学校	高	病弱	羽曳野支援学校※2	小中
	むらの高等支援学校	高		光陽支援学校※2	小中
	なにわ高等支援学校	高		刀根山支援学校※2	小中高
	大阪教育大学 附属特別支援学校（国立）	小中高	※1 本市における通学区域が定められている ※2 対象となる病院が定められている		

（3）小中学校の支援学級

支援学級は、学校教育法第 81 条の規定による、障害のある児童生徒を対象として設置される学級で、弱視、難聴、知的障害、肢体不自由、病弱・身体虚弱、自閉症・情緒障害等の障害種別がある。小中学校の支援学級においては、それぞれの障害に配慮し、個に応じた指導の充実に努めるとともに、通常の学級の児童生徒等との交流及び共同学習を推進し、特別な教育課程の編成のもと学習活動を展開している。また、必要に応じて特別支援教育支援員を配置し、障害が重度化・重複化する児童生徒の支援を行っている。

（令和 4 年 5 月 1 日現在）

小学校			中学校		
学校数（校）	学級数（学級）	在籍児童数（人）	学校数（校）	学級数（学級）	在籍生徒数（人）
92	442	2,547	43	177	965

（4）通級指導教室

通級指導教室は、通常の学級に在籍している発達障害のある児童生徒に対して、小中学校の教育課程に加え、またはその一部に替えて、各教科などの指導は通常の学級で行いつつ、障害の状態の改善または克服を目的とする特別な指導を行うものである。年間 10 単位時間から 280 単位時間までを標準とし、その障害を改善・克服するための指導、すなわち自立活動を中心とした特別の指導を行っている。本市では、通級指導教室を小学校 30 校 30 教室、中学校 7 校 7 教室に設置し、一人ひとりの特性に応じたきめの細かい指導を行っている。

（令和 4 年 5 月 1 日現在）（人）

障害種別	学校名	自校通級	他校通級	計
発達障害	錦綾小、福田小、八田荘西小、日置荘小、日置荘西小、向丘小、浜寺小、桃山台小、茶山台小、金岡小、五箇荘東小、三国丘小、大仙西小、八上小、鳳小、百舌鳥小、竹城台小、美木多小、登美丘東小、久世小、東浅香山小、美原北小、英彰小、深井小、福泉小、中百舌鳥小、市小、新檜尾台小、東百舌鳥小、浜寺石津小、日置荘中、長尾中、美木多中、月州中、八田荘中、鳳中、美原中（37 校 37 教室）	571	121	692

※在籍する学校に通級指導教室が設置されている場合は、自校の通級指導教室に通うことから、自校通級という。
在籍する学校に通級指導教室が設置されていない場合は、近隣の通級指導教室設置校に通って指導を受けることから、他校通級という。

(5) 通常の学級

幼稚園、小学校、中学校、高等学校においては、教育上特別の支援を必要とする幼児児童生徒に対し、障害による学習上又は生活上の困難を克服するための教育を行うものとするのが学校教育法第81条に規定されている。これにより、支援学校や支援学級に在籍する障害のある児童生徒への支援だけでなく、通常の学級等に在籍する発達障害等により支援を必要とする幼児児童生徒に対しても適切な教育を行うことが必要となった。

本市では、幼小中学校に校園内委員会を設置し、特別支援教育コーディネーターを中心に特別支援教育の推進を図ってきた。発達障害児等専門家派遣等を活用し、通常の学級等における発達障害等のある幼児児童生徒の理解と、その子どもを含む集団におけるきめ細かな配慮ある指導の改善などの取組を進めている。

○発達障害児等専門家派遣

発達障害等により特別な支援を要する幼児児童生徒について、個に応じた指導の一層の充実を図るため、学校園及び保護者等に対し、専門的な知識・技能を持つ専門家による判断・意見を提示し、指導助言を行う。

令和4年度は7人の心理学の専門家、発達障害に関する専門的知識を有し助言できる大学教授等を派遣する。

6 相談事業

○教育相談事業

児童生徒のより充実した学校生活のために、子どもや保護者及び学校関係者を対象に、面接や電話による教育相談活動を行っている。また、必要に応じて児童精神科の嘱託医による医療相談を行っている。

【面接相談：予約】 ソフィア教育相談 TEL270-8121 FAX270-8130 (堺市教育文化センター5階)

ふれあい教育相談 TEL245-2527 FAX245-2526 (堺市立人権ふれあいセンター3階)

- ・不登校や非行などの性格・行動に関することや発達に関することについて、相談や助言及び子どもたちへの教育的支援をする。
- ・いじめや体罰、虐待等子どもの人権にかかわる問題について解決を図るため、関係機関と連携し、より充実した学校生活を支援する。

【子ども電話教育相談（こころホーン）TEL270-5561】

- ・児童生徒や保護者から直接電話による相談を受け、学校生活及び家庭教育を支援するための指導・助言を毎日24時間体制で行っている。

【SNSを活用した相談窓口の設置】

- ・堺市立の小学校に通う4年～6年の児童、中学校、高等学校に通う生徒を対象に、無料コミュニケーションアプリ「LINE」を使い、いじめに関する相談や学校生活に関する相談を受ける窓口を設置し、教育相談を実施する。

【令和3年度教育相談利用者延べ人数】 (人)

ソフィア教育相談	5,744
ふれあい教育相談	3,248
子ども電話教育相談	1,609
SNSを活用した相談窓口 ※	132

※令和3年度(5/19～1/27 毎週水・木曜日、5/19～5/28 毎日、8/4・5・11・12・18・19・20・23・24・25・26・27・30・31、1/5・6・7・11・12・13・19・20・26・27)

7 適応指導教室（現 教育支援教室）

○適応指導教室スプリングポート、適応指導教室ユアイルーム、出張適応指導教室（梅教室）

学校や集団生活に対する不安が強く学校に行きたくても行けなくて悩んでいる児童生徒が、さまざまな活動を通して元気を取り戻し、主体的に社会的自立や学校復帰に向かうようにすることを目的に支援・指導をしている。

- ・活動内容……自習を基本とした個別学習、スポーツ等の活動や創作・表現活動、社会体験学習
- ・連携内容……保護者個人懇談会、学校連絡会、通室記録システム（Web システム）による学校との情報共有等

令和3年度入室児童生徒数

適応指導教室スプリングポート (人)

小学生			中学生			合計
4年	5年	6年	1年	2年	3年	
1	10	12	26	38	24	111

開室総日数 212日、延べ出席回数 4,112回

適応指導教室ユアイルーム (人)

小学生			中学生			合計
4年	5年	6年	1年	2年	3年	
2	4	3	13	17	20	59

開室総日数 212日、延べ出席回数 2,131回

出張適応指導教室（梅教室） (人)

小学生			中学生			合計
4年	5年	6年	1年	2年	3年	
0	1	3	4	6	2	16

開室総数 86日、延べ出席回数 333回

※スプリングポート・ユアイルームは学校に準じて開室。
梅教室は毎週火曜日・金曜日に開室。
梅教室の人数については、スプリングポートの内数である。

8 教育を担う人材の確保と資質能力の向上

(1) 堺・教師ゆめ塾セミナー

目的：堺市教員をめざす大学3年生以上、大学院生、社会人で堺・教師ゆめ塾セミナーに登録した人を対象に、堺市立学校園で教科学習の指導補助等の活動を行う機会を提供し、合わせてゆめ塾セミナーの講座及びゆめ塾セミナー担当指導員が実地指導を行うことで、教育実践理論や技能の習得実践への活用を往還させ、次代の学校教育を担う人材を育成する。

概要：年間6日間3つの講座の堺・教師ゆめ塾セミナー研修会を開催し、必ず1回以上の参加を義務付けている。セミナー生は、市立学校園で教科学習の指導補助、「総合的な学習の時間」や体験活動の指導補助、学級活動・学年活動の補助など多様な学びや体験を通して、「堺の教師」として求められる資質や実践的指導力を身につける。

セミナー生は、1回あたり3時間以上の市立学校園での活動を10回行くと、指導主事又は、ゆめ塾セミナー指導員による学校園での実地指導を受けることができる。また、セミナー生は、堺市教育委員会主催の研究会等に参加できる。

(2) 堺・学校インターンシップ

近隣大学との連携により、学校教育への情熱のある大学1・2年生を学校園に派遣し、将来の本市の学校教育を担う人材の確保と育成をめざすとともに、学校教育の活性化を図る。

	実施校 (校)	参加人数 (人)
平成29年度	84	145
平成30年度	71	121
令和元年度	79	144
令和2年度	34	56
令和3年度	65	120

(3) 教員の単独採用選考

市立学校の教員採用選考については、平成 21 年度実施の採用選考から本市単独で実施している。

「一人ひとりの個性や限りない可能性を伸ばし、豊かな人権感覚をもつ次代を担う子どもたちをはぐくむ」本市の教育を推進するため、求める人物像を「子どもの主体的な学びを創造する人」「学校のチーム力を向上させる人」「豊かな人権感覚をもち、自覚と責任のもとに行動する人」とし、学校教育に関する諸課題に対応した人物を採用する。令和4年度実施分は、小学校・中学校・特別支援学校・養護教諭・栄養教諭等、合計約156人の募集を行う。

○教員採用選考の概要

- ・1次試験・2次試験それぞれで面接試験を行い、より受験者の“ゆめ”と“よさ”を受けとめる人物重視の試験を実施している。
- ・「一般選考」以外にも、「障害者対象選考」「特別選考」「現職対象選考」「講師対象選考」「大学等推薦対象選考」といった多様な選考区分を設定するとともに、受験資格の年齢を年度末年齢 59 歳以下とすることで、多様な経歴をもつ優秀な人材を確保することをめざす。

○積極的な広報活動

- ・受験説明会（4月）、大学説明会（春・秋）の開催
- ・Twitter、YouTube で堺の教育や採用試験の情報を発信
- ・PR-DVD、ポスター、リーフレットによる広報

【新規採用教職員数の変遷】

(人)

校種	職種	平成 30 年度	令和元年度	令和 2 年度	令和 3 年度	令和 4 年度
幼稚園	教諭	1	1	1	1	1
	計	1	1	1	1	1
小学校	教諭	101	81	78	58	67
	養護教諭	5	4	4	3	3
	栄養教諭	1	1	1	1	0
	事務職員	2	0	4	4	2
	計	109	86	87	66	72
中学校	教諭	46	51	52	35	45
	養護教諭	2	2	2	3	3
	栄養教諭	0	0	0	0	1
	事務職員	2	2	0	1	4
	計	50	55	54	39	53
高等学校	教諭	2	4	2	2	1
	事務職員	0	1	0	1	1
	計	2	5	2	3	2
特別支援学校	教諭	10	8	8	6	6
	養護教諭	1	0	1	1	0
	栄養教諭	1	0	0	0	0
	事務職員	0	0	1	1	0
	計	12	8	10	8	6
全体	教諭	160	145	141	102	120
	養護教諭	8	6	7	7	6
	栄養教諭	2	1	1	1	1
	事務職員	4	3	5	7	7
	全計	174	155	154	117	134

(4) 教職員研修の体系

令和4年度 堺市教員研修計画(体系)

○特に重点とする項目 ◎重点とする項目 五段 (七)教育センター (教人)教職員人事課 (教企)教職員企画課 (教研)教育課程課 (支)支援教育課 (生)生徒指導課 (人)人権教育課 (校)学校総務課

求められる 資質・能力	実践力 マネジメント力 生徒指導 授業づくり	教員 養成期	教員						求められる 資質・能力	管理職・管理者	
			基礎形成期	向上期	充実・発展期 11年目～			発展・円熟期			
					1年目～	4年目～	教諭	指導教諭		主幹教諭	副校長 教頭等
		大学等	指導や校務(部)分掌における一定の職務遂行ができる	多様な経験を積むことで実践力を高め、ミドルリーダーとして、経験の強い教員等への助言ができる	豊富な実践と経験から組織全体に関わる役割を担い、全教員のモデルとなり、支援や助言ができる	指導に関する専門性と確かな指導力を備え、全市や校区内での指導力向上の中心的役割を担っている	組織の要となって教員を統括するとともに、学校運営において管理職(所長)を補佐し、組織力向上の中心的役割を担っている	副校長 教頭等	校長		
			(七)若・教頭中めセミナー(3)					(七)新任教員研修/教頭研修(3)	(七)新任校長研修/校長研修(3)		
			(七)若・学校インテラシップセミナー(3)					(教人)人事研修/副校長研修			
			(七)新任者・昇進研修/新規採用幼少期教諭研修/新規採用児童科教諭研修/新規採用音楽科教諭研修(3)								
			(七)教職員基本研修(3)								
			(七)心読生法実践研修								
			(七)災害前付オンライン履修システム研修								
			(七)他県力傾きへの予防と対応研修								
			(七)教育用ソフト基本操作研修(Teams, SkyMenu Class2020, F)ルバーク)								
			(七)GIGAスクール構想における情報モラル指導研修						(七)GIGAスクール構想管理職向け研修		
			(七)GIGAスクール構想における教員向け情報リテラシー研修								
			(教研)道徳教育推進研修								
			(七)小学校理科主任研修								
			(七)小学校理科教材研修/中学校理科スキルアップ研修/科学教育研修/小学校理科スタンダード研修/GST活動研修/小学校理科出版研修								
			(七)特別支援教育コーディネーター研修/特別支援教育推進研修								
			(七)中学校武道・ダンス研修								
			(七)実践教諭研修/音楽教諭-学校音楽職員研修口								
			(七)体系的防止研修会/望ましい部活動指導の在り方研修/資力予防と育成の生徒指導支援システム会議/アードOV防止研修/SAFEプログラム研修						(七)体系的防止研修会/望ましい部活動指導の在り方研修/アードOV防止研修		
			(七)教職員教育研究講演						(七)教職員教育研究講演会		
			(七)支援学級担任研修/新任支援学級担任研修会								
			(七)道徳指導教員担当研修								
			(支)道徳指導教員専門家庭訪問研修								
			(教研)学校図書館教育研修/防災教育教員研修/外国語教育研修-英語教育研修								
			(七)教職員教育研究発表						(七)教職員教育研究発表		
			(七)学校保健安全研修/応急手当普及員養成研修								
			(七)学校保健委員会研修/キャリア教育教員研修								
			(七)がんばる学校サポート/教育課程研究支援(人)日本語指導研修						(七)がんばる学校サポート/教育課程研究支援		
			(教企)衛生委員研修						(教企)衛生管理責任者-衛生検査者研修		
			(七)幼保小合同研修								
			(七)幼児教育研修								
			(七)ハラスメント防止研修						(七)ハラスメント防止研修		
			(七)中間教諭等資質向上研修(3年次対象)■								
			(七)中間教諭等資質向上研修(5年次対象)■								
			(七)新任保護主事研修								
			(教研)教育課程協議会						(七)高等学校教育研修		
			(七)高等学校教育研修								
			(七)探究的化学(実証)研修								
			(教人)ハラスメント相談窓口担当研修						(教人)ハラスメント相談窓口担当研修		
			(教研)教科等教育課程協議会						(七)令和4年度「総合的な学力向上」に関する説明会/教科指導標準活用研修		
			(七)令和4年度「総合的な学力向上」に関する説明会/教科指導標準活用研修						(七)令和4年度「総合的な学力向上」に関する説明会		
			(七)結実教育実践交流セミナー/教育ICT化推進員研修								
			(七)研修主任研修								
			(七)教育相談事例研修①②/ABA(応用行動分析)活用研修/子ども理解研修/学校教育相談研修①②/心理尺度活用研修/社会性と情動の学習(SBL)研修/教育相談実践研修								
			(七)資質向上研修/指導改善研修								
			(教企)ワークライフバランス研修								
			(七)人権教育研修								
			(七)教育用ソフト授業実践操作研修(Teams, SkyMenu Class2020, F)ルバーク)/小学校プログラミング実践研修								
			(七)中間教諭等資質向上研修(15年次対象)■								
			(七)指導教諭等研修口								
			(七)拠点校指導教員-初任者指導教員研修								
			(七)危機対応研修/関係機関連携研修						(七)危機対応研修/関係機関連携研修		
			(七)人権教育研修								
			(教研)堺市コミュニティスクール研修会						(教研)堺市コミュニティスクール研修会		
									(七)主幹教諭研修		

(注)コンプライアンスに関わる内容を含む研修 事業継続の育成研修に基づく 防災教諭の育成研修に基づく

研究会 校長会・教頭会等

OJT 学年研/学年会/教科会/校区内授業(保育)研究/校内授業参観/校内での各種講演会等

(5) 学校園への指導・支援

- 校園内研修の活性化に向けた指導及び助言
- 経験豊富で力量のある退職校長等からなる専門指導員の巡回・訪問指導による若手教員へのサポート体制
- 教材に関する情報の提供
- 今日的課題に対する取組の必要性についての指導助言
- その他の相談・指導

(6) 教職員元気プロジェクト

目的：学校園及び学校教育の核となる教職員を支援することにより、本市学校教育の活性化と充実をめざす。

概要：「がんばる学校園サポート」

支援対象校における個別のニーズに応じた研修を、多様な研修テーマに精通した大学教員等専門家を講師として招聘し、年1回開催する。

「教育課題研究支援」

本市教育の方向性を踏まえ、教職員が自主的に取り組む実践研究のうち、その成果を普及することにより、市全体の教育水準の向上が期待されるものを支援する。

(7) 授業等改善相談会（「堺・教師プロ塾」）

目的：教職員の自主的研修・研究を支援する。

概要：教育課題に沿って月ごとにテーマを設定し、指導主事が教育課題や参加者の問題意識に応じた情報提供を行うなど、学習指導改善の相談会を実施するとともに、参加者が持ち寄った実践資料による情報交換を行う。

また、教育センターだけでなく、各学校園で指導主事が実施する「出前講座」も行う。

情報交換を通じて教職員のネットワークを構築するとともに、自主的・自発的な実践交流を促すことによって教職員の力量を高めている。

(8) 調査研究事業

- 教育情報・資料を収集し、教育情報室で整理保管
- 各学校園への資料の提供及び教育情報室での相談、指導、支援
- 教育の今日的課題について、適宜、教育情報ネットワーク等を通じて各学校園に配信
- 堺市教科書センターにおける、小・中・高等学校の教科書と学校教育法附則第9条に規定される一般図書の一部の展示と閲覧事務

(9) 教職員人事評価

目的：教職員一人ひとりが、学校園の組織目標に沿った職務目標を設定し、評価者の指導・助言を受けながら自身の経験や役割に応じた資質・能力の向上に取り組み、組織一丸となった教育課題の解決を図る。

概要：教職員は、年度当初に学校園の組織目標を踏まえた個々の目標を主体的に設定し、目標の達成に向けて職務に取り組む中で能力の向上を図る。また、評価者である校長・教頭等は、日々の教育活動において教職員に指導・助言を与えながら人材を育成し、年度末に教職員の目標の達成状況及び職務遂行過程で発揮された能力を評価する。

評価者は、目標設定時や進捗状況の確認時、また評価結果の開示の際に面談を実施するなど、十分にコミュニケーションを取りながら教職員の資質向上を図るとともに、適正な人事評価を実施する。

(10) 指導力の向上を要する教員への総合対策

目的：堺市立学校園に勤務する教員のうち、指導力の向上を要する者に対して、研修により授業力等を高め、教員としての資質向上を図る。

概要：学校園において、観察・指導、サポート（巡回指導・研修等）を行ったうえで、指導力の向上に関する支援が必要と判断した場合、教育委員会事務局において対応を検討し、専門家会議等の意見を聴いて研修を行う。

9 地域とともにある学校づくりの推進

(1) 堺・スクールサポーター活用事業

○教育アシスタント

学力向上や教育内容充実のために、優れた知識や技能を有する多様な人材を積極的に活用する。

○生徒指導アシスタント

学校における生徒指導體制の充実を図るため、校長の指示を受けながら、児童生徒の動向の把握や生徒指導に関する補助など、学校での教育活動全般における支援を行う。

○支援教育サポーター

特別支援教育における校内体制の一層の充実に向け、特別支援教育コーディネーターや担任等の指示のもと、通常の学級に在籍する特別の配慮を要する児童生徒に対し、学習面、行動面、対人関係面の支援を行う。

(2) 地域とともにある学校づくりによる「ひろがる教育」の推進

① 「堺版 コミュニティ・スクール」

「よりよい学校教育を通じてよりよい社会を創る」という目標を学校と社会が共有し、育成をめざす資質・能力を家庭や地域の関係者に周知する。また、授業などの学校教育活動においても、積極的に地域・保護者と連携・協働しながら「社会に開かれた教育課程」の実現をめざす。

学校協議会や学校力向上プランとともに、学校運営や教育活動の改善を図る。

全小中学校にて実施。

② 学校協議会

「社会に開かれた教育課程」を実現するため、校長の学校経営方針を共有し、よりよい学校づくりに向けて学校と地域がともに考え、熟議・協議する「学校協議会」を設置し、地域担当教員、コーディネーター等が連携しながら、学校運営への参画・協働に資する運営となるよう工夫している。

※学校協議員は、平成 15 年度に堺市立学校管理運営規則に位置付けられた「学校協議員制」に基づき、全学校に置かれている。

③ 学校評価（学校力向上プラン）

学校教育法の改正に基づき、平成 20 年 3 月堺市立学校管理運営規則の一部を改正して学校評価を実施するための要綱を定め、全学校園に学校評価の実施を位置付けた。

平成 28 年度から「学校力向上プラン」（学校評価書、学力向上プラン、体力向上プランを統合）を作成し、学校園が教育活動やその他の学校園運営の状況について評価を行い、その結果に基づいて改善を図り、評価結果等を広く保護者等に公表していくことにより、地域に開かれた信頼された学校園づくりを推進する。

(3) 子どもの安全安心対策事業

地域人材やPTAを中心に各小学校区で「子どもの安全見まもり隊」を組織し、主に登下校時の見守り活動を実施することにより子どもの安全の確保を行う。

また、全小学校・支援学校に学校安全管理員を配置し、校内への不審者の侵入を防止するなど、子どもの安全安心の確保を図っている。

(4) 堺元気っ子づくり推進事業（子ども青少年局子ども育成課・生徒指導課）

学校・家庭・地域が「連携」から「協働」の関係をめざしながら、地域社会が一体となって、青少年健全育成のための講演会、スポーツ大会、地域フェスティバル等、子どもの健全育成に向けた取組を円滑かつ効果的に推進する。43 中学校区に設立する青少年健全育成協議会（委員会）への補助事業。

10 学校保健・安全管理

(1) 保健管理・指導 (※発育状況 50 頁参照)

幼児児童生徒の健康の保持増進を図るため、毎年定期的に内科検診・耳鼻科検診・眼科検診・運動器検診・心臓検診・腎臓検診・結核検診・歯科検診等の健康診断を行い、疾病の早期発見に努めている。本市においては、堺市医師会、堺市歯科医師会、狭山美原歯科医師会、堺市薬剤師会の協力を得て、健康診断や事前事後措置の指導、健康相談等を円滑に進めるための体制を整えている。

幼児児童生徒の疾病については、視力異常・肥満傾向・不良姿勢等、依然減少傾向になく、治療勧告、健康相談など適切な保健管理と指導を行っている。また、歯科保健指導の充実を図るために関係機関等と連携したり、学校歯科医と連携したりするなどして歯科衛生指導を行うとともに、歯科保健に関する認識を深めるため、歯に関する図画・ポスターを募集し表彰を行っている。

喫煙防止・薬物乱用防止教育については、小学校・中学校・高等学校で学校保健計画に位置付け、薬物乱用防止教室等を開催している。

さまざまな感染症の予防等にも取り組んでおり、特に感染性胃腸炎については、学校園における感染拡大防止に努めている。また、麻しん対策については、国の「学校における麻しん対策ガイドライン」に基づき予防の徹底を図っている。

① 心臓検診

心臓病や心臓疾患の疑いのある児童生徒の早期発見に努め、保健管理指導を行っている。

また、川崎病既往児については、その把握に努め、血清脂質検査を実施するとともに管理指導にあたっている。

② 腎臓検診

無症状の腎疾患や尿路感染症の早期発見に努め、その管理指導にあたっている。

③ 結核検診

結核に関し専門的知識を有する者等で学校結核対策委員会を組織し、問診調査等を行い、検査が必要な児童生徒に対して、胸部エックス線直接撮影等、必要な個別検査を行っている。

(2) 学校環境衛生管理

「学校環境衛生基準」に基づき照度、教室等の空気、飲料水、学校給食施設、プール水等の定期検査及び日常点検を行い、学校給食施設については「学校給食衛生管理基準」に基づき点検を行い、学校園の衛生管理の徹底に努めている。

また、室内空気中化学物質の定期検査を普通教室及び特別教室において実施している。

(3) 安全管理・指導

① 安全管理

幼児児童生徒の事故災害を防止し、安全な生活を確保するため、平成 23 年 10 月の児童転落死亡事故を受けて策定した「学校園における事故の防止に向けて」に基づき、教職員の安全・危機管理意識の向上を図るとともに、施設整備の改善を行うなど、次のような対策及び指導に重点をおいている。

- 学校安全の日(毎月 15 日)
- 学校園の実態に即した学校環境の安全整備(安全点検表の活用)
- 安全点検結果に基づく、計画的・継続的な施設整備の改善
- 学校園との安全に関する情報共有
- ヒヤリハット、学校事故事例の情報提供
- 学校園の実態に即した救急体制の確立
- 全学校園に A E D(自動体外式除細動器)の設置及び日常点検、心肺蘇生法研修の実施
- 事故防止につなげる研修の実施
- 校園長、教頭、一般教員研修の実施

② 安全教育

各学校園においては日常生活における安全確保のために必要な事項を実践的に理解し、自他の生命尊重を基盤として、生涯を通じて安全な生活を送る基礎を培うとともに、進んで安全で安心な社会づくりに参加し貢献できるよう、安全に関する資質・能力を育成することをめざし、学校保健安全法第27条に基づく学校安全計画を策定し、「自助、共助、公助」の視点から学校の教育活動全体を通じて意図的・計画的な安全教育に努めている。

- 身の回りの生活安全、交通安全、災害安全の各領域について教科等横断的な視点で安全に関する資質・能力を育む安全教育の実施
- 体育科・保健体育科、技術・家庭科及び特別活動の時間はもとより、各教科、道徳科及び総合的な学習の時間等における安全管理の徹底と安全教育の実施
- 登下校時を含めた日常の学校生活の安全管理の徹底と安全教育の実施

③ 令和3年度学校園災害状況（独立行政法人日本スポーツ振興センター統計資料より）

	在籍人数（人）	災害発生件数（件）	被災率（％）
幼稚園	398	13	3.3
小学校	42,063	2,038	4.8
中学校	21,122	1,628	7.7
高等学校	796	27	3.4
合計	64,379	3,706	5.8

※小・中学校に特別支援学校小学部・中学部を、高等学校に定時制を含む。

④ 学校安全の日（毎月15日）

学校安全は、子どもたちが自他の生命尊重を基盤として自ら安全に行動し、他の人や社会の安全に貢献できる資質や能力を育成するとともに、子どもたちの安全を確保するための環境を整えることをねらいとしている。

しかし、事件・事故災害は日常生活の様々な場面で起きており、交通事故や転落事故、不審者等による事件などが依然として発生していることから、より一層安全について取り組むため、毎月15日を「学校安全の日」とし、安全点検のみならず安全教育・安全意識の高揚の啓発を図る。

⑤ 学校園における防災体制の確立

学校園における地震・津波対応マニュアルを活用し、地域の実情や子どもの発達段階を踏まえた防災計画を作成するとともに、次代を担う子どもたちに高い危機管理能力と防災意識を身につけられるよう、大地震の発生を想定した避難訓練等を実施している。

また、平成24年度からは、「大阪880万人訓練」を全学校園で行い、地震に備える訓練を実施している。今後も、危機管理室、区役所、消防局等と連携し、学校園の防災体制の充実を図る。

（4）O157堺市学童集団下痢症を忘れない日

平成8年7月、学校給食に起因する腸管出血性大腸菌O157による学童集団下痢症が発生し、児童7,892人を含む9,523人の方が罹患し3人の児童の尊い命を失った。

また当時、溶血性尿毒症症候群を発症した児童が19年を経過した平成27年10月、その後遺症を原因として亡くなられた。

二度とこのようなことを繰り返さないために、これからも当時亡くなられた3人の児童、後遺症により亡くなられた方、そして今なお苦しんでおられる被害者の方々を決して忘れず、事件を風化させないことを目的として、7月12日を「O157堺市学童集団下痢症を忘れない日」としている。

（5）O157堺市学童集団下痢症フォローアップ

O157堺市学童集団下痢症に罹患した児童生徒等の健康管理について、平成19年5月1日「堺市学童集団下痢症に係る健康管理基本方針」を改定し、身体面の健康管理及び心的ケアについて、フォローアップを実施している。

令和3年度 幼児児童生徒学年別発育状況（堺市・大阪府・全国）

項 目		身 長 (c m)						体 重 (k g)					
校 種	学 年	男 子			女 子			男 子			女 子		
		堺市	大阪府	全国	堺市	大阪府	全国	堺市	大阪府	全国	堺市	大阪府	全国
幼稚園	4歳児	103.1	/	/	103.1	/	/	16.7	/	/	16.2	/	/
	5歳児	110.5	111.6	111.6	108.8	110.4	110.6	18.1	19.3	19.4	18.2	18.9	19.0
小学校	1年	116.5	117.4	117.5	115.6	116.5	116.7	21.4	21.8	22.0	21.0	21.2	21.5
	2年	122.1	123.4	123.5	121.6	122.3	122.6	24.0	24.6	24.9	23.5	24.0	24.3
	3年	128.8	129.2	129.1	127.1	128.6	128.5	27.6	28.1	28.4	26.7	27.4	27.4
	4年	133.3	134.3	134.5	133.8	134.7	134.8	30.9	31.7	32.0	30.3	31.0	31.1
	5年	139.0	139.9	140.1	141.0	141.8	141.5	34.7	35.6	35.9	34.8	34.8	35.4
	6年	145.4	146.6	146.6	146.6	148.1	148.0	39.3	40.1	40.4	39.4	40.4	40.3
中学校	1年	153.4	154.6	154.3	151.9	152.6	152.6	44.5	45.4	45.8	43.2	43.8	44.5
	2年	160.4	161.6	161.4	154.7	155.5	155.2	49.1	51.5	50.9	47.0	47.0	47.9
	3年	164.8	166.1	166.1	156.3	156.9	156.7	53.7	55.1	55.2	49.2	50.0	50.2
高等学校	1年	168.2	169.2	168.8	156.7	157.1	157.3	60.3	58.7	58.9	52.6	51.0	51.2
	2年	169.7	170.4	170.2	156.2	157.9	157.7	60.1	61.4	60.9	51.8	51.7	51.9
	3年	171.2	170.5	170.7	157.3	158.1	157.9	64.2	62.0	62.6	53.4	51.9	52.3

※大阪府・全国は令和2年度調査結果数値を記載

11 学校給食

(1) 学校給食実施状況

文部科学省の実施基準に基づき、完全給食（主食・副食・牛乳）を実施している。

なお、現在、中学校給食については、生徒（保護者）が利用するかしないかを選ぶことができる選択制となっており、令和2年3月策定の「全員喫食制の中学校給食の実施に向けた基本的な考え方」において、現在の選択制給食を全員喫食制給食へ移行することを決定した。

また、令和2年10月に、全員喫食制の中学校給食の実施に向けた方向性を示した「堺市中学校給食改革実施方針」を策定し、令和3年10月策定の「堺市中学校給食改革実施計画」において、令和7年度から全員喫食制に移行する予定を示した。

	学校数	給食種別
小学校	92校	完全給食
特別支援学校	3校 (分校1校含む)	完全給食
中学校	43校	完全給食

(2) 学校給食費（保護者負担額）

小学校給食：主食、副食（おかず2～3品）、牛乳

区分	1食あたり
低学年	245円
中学年	250円
高学年	255円

中学校給食 主食、副食（おかず3～4品）、牛乳

区分	1食あたり*
標準	310円
大盛	330円
小盛	300円

※ご飯の量が異なる。

(3) 堺市の学校給食

学校給食は、栄養のバランスのとれた食事が摂取できるよう工夫されており、成長期にある児童の健康の保持増進と体位の向上に大きな役割を果たしている。また、安全でおいしく食べられるように調理し、献立は主食、主菜、副菜という料理の分類を基本とし、多様な食品を組み合わせている。

小学校・特別支援学校は、原則自校調理方式、中学校は民間調理場で調理し、お弁当箱方式で各学校に配送している。

(4) 安全安心な学校給食ができるまで

① 小学校・特別支援学校の給食

【献立作成】

- リスク低減のため堺市内を6区域に分けて、栄養教諭・学校栄養職員が献立原案を作成する。
- 献立区域ごとに献立委員会を開催し、献立原案を基に、学校関係者や保護者代表が意見を交換して、実施される献立を審査する。また、各区域で同じ日に同一食材にならないようにする。

【食材購入】

- 学校給食で使用する食材は、各献立区域の学校関係者や保護者代表、保健所の職員が参加する物資選定委員会において、献立区域ごとに安全な物資を選ぶ。
- 使用する食材は事前にO157などの細菌検査を行う。放射能については、震災以後出荷制限されたことのある産地の農産物等を使用する場合に検査を行い、安全性を確認する。
- 食品専用の冷凍車・冷蔵車・保冷車で配送する。
- 学校納入時に、随時抜き取り検査（細菌検査・理化学検査等）を行う。

【調理作業】（各校の調理場）

- 調理担当者が、食材の期限表示や包装状態、品質などを確認する検収を行い、相互汚染のないように注意し、冷蔵庫・冷凍庫などで保管する。

- 学校給食衛生管理基準に基づき、堺市学校給食衛生管理手引を作成している。調理担当者の健康管理や手洗い・消毒などの衛生管理、食材の十分な加熱調理などを徹底し、安全安心な学校給食を提供する。
- 食材や調理済食品は、保存食用冷凍庫で、-20℃で2週間以上保存している。万一、食中毒やその疑いが発生した場合に発生原因調査のために使用する。

【学校長の検食】(各校)

- 児童が給食を食べる30分前までに、校長が検食を行い、異物の混入がないか・熱が十分通っているか・異味異臭がないか・量や味付けが適切であるかなどを確認する。

② 中学校給食

【献立作成】

- 中学校の栄養教諭と市の管理栄養士が献立原案を作成する。
- 献立委員会を開催し、献立原案を基に、学校関係者や保護者代表が意見を交換して、実施される献立を審査する。

【食材購入】

- 学校給食で使用する食材は、学校関係者や保護者代表、保健所の職員が参加する物資選定委員会において、安全な物資を選ぶ。
- 使用する食材は事前にO157などの細菌検査を行う。放射能については、震災以後出荷制限されたことのある産地の農産物等を使用する場合に検査を行い、安全性を確認する。
- 食品専用の冷凍車・冷蔵車・保冷車で民間調理場へ配送する。
- 民間調理場納入時に、随時抜き取り検査（細菌検査・理化学検査等）を行う。

【調理作業】(民間調理場)

- 調理担当者が、食材の期限表示や包装状態、品質などを確認する検収を行い、相互汚染のないように注意し、冷蔵庫・冷凍庫などで保管する。
- 学校給食衛生管理基準に基づき、堺市学校給食衛生管理手引を作成している。調理担当者の健康管理や手洗い・消毒などの衛生管理、食材の十分な加熱調理などを徹底し、安全安心な学校給食を提供する。
- 食材や調理済食品は、保存食用冷凍庫で、-20℃で2週間以上保存している。万一、食中毒やその疑いが発生した場合に発生原因調査のために使用する。

【配送】(民間調理場→各中学校配膳室)

- 保温カートや保冷ボックス、保温食缶等で温度管理を行い、学校の配膳室まで配送する。

【学校長の検食】(各校)

- 生徒が給食を食べる30分前までに、校長が検食を行い、異物の混入がないか・熱が十分通っているか・異味異臭がないか・量や味付けが適切であるかなどを確認する。

③ 献立の作成方針

献立の作成は、次のような基本方針に基づいて行っており、安全な学校給食が実施できるよう努めている。

- <1>食中毒の防止を第一に考え、すべての食材を加熱調理する献立とする。
- <2>調理過程での衛生管理が確実にできる献立を工夫する。
- <3>栄養摂取、食品構成、嗜好面などに留意しつつ、献立ごとに使用する食材を吟味し、新鮮で安全な食材を工夫して利用する。

次の基準に基づき献立を作成している。

小学校給食(中学年の児童1人1回あたりの学校給食摂取基準)

エネルギー	たんぱく質	脂質 エネルギー比	カルシウム	マグネシウム	鉄	亜鉛
kcal	g	%	mg	mg	mg	mg
650	21~32.5	20~30	350	50	3.0	2.0
ビタミンA	ビタミンB ₁	ビタミンB ₂	ビタミンC	塩分	食物繊維	
ugRAE	mg	mg	mg	g	g	
200	0.40	0.40	25	2.0未満	4.5以上	

中学校給食（中学生の生徒1人1回あたりの学校給食摂取基準）

エネルギー	たんぱく質	脂質 エネルギー比	カルシウム	マグネシウム	鉄	亜鉛
kcal	g	%	mg	mg	mg	mg
830	26～41	20～30	450	120	4.5	3.0
ビタミンA	ビタミンB ₁	ビタミンB ₂	ビタミンC	塩分	食物繊維	
ugRAE	mg	mg	mg	g	g	
300	0.5	0.6	35	2.5未満	7以上	

④ 食材選定・発注

副食の食材については、物資の規格、鮮度等の均一化と購入価格の安定を図るため、学校給食実施当時から公益財団法人堺市学校給食協会において、物資の共同購入を実施している。

主食（パン・ごはん）、牛乳については、公益財団法人大阪府学校給食会を通じて調達している。

(5) 学校における食育の推進

子どもたちに食に関する正しい知識や望ましい食習慣等を育成するため、学校における食育を推進する。

食に関する指導については、各校園の教育活動に位置づけ、教育活動全体を通して実施するとともに、学校・家庭・地域が連携した取組を実施している。

① 食育推進委員会の設置

本市の子どもたちの食生活に関する実態を踏まえ、食育の実践研究、家庭・地域への啓発等について検討し、食育の推進を図る。

② 栄養教諭の配置

学校給食の管理と食に関する指導を一体的に行う栄養教諭の配置を促進する。
（令和4年度 小・支援学校38人、中学校5人）

③ 食育フェアの実施

学校給食の役割及び子どもたちの食生活習慣形成における食育の大切さ等について広く市民に啓発する。

④ 食育指導資料の作成・配布

食育先進校の研究成果や実践例等を掲載した指導資料集を作成し、各校園における食育の充実を図る。

⑤ 食通信の配布

市立小学校・特別支援学校・中学校の全家庭へ、食育の実践事例や学校給食の献立等の情報を毎月発信する。

⑥ 堺のお弁当レシピ集の作成

お弁当レシピ集を作成（ホームページに掲載）し、家庭弁当づくりを支援している。

⑦ 食育講演会の開催

教職員や保護者、市民等に対して、食育講演会を開催し、広く食育の重要性を啓発する。
（令和3年度は新型コロナウイルスの感染拡大防止のため中止）

⑧ 親子料理教室の開催

市立小学校6年児童を対象に、お弁当づくりの料理教室を開催し、家庭弁当づくりを支援する。
（令和3年度は新型コロナウイルスの感染拡大防止のため中止）

⑨ 中学校給食料理コンテストの実施

市立中学校生徒を対象に、学校給食料理コンテストを行い、実際の給食の献立に取り入れることで、生徒の給食への関心を高めるとともに、献立の充実を図る。

12 就園・就学の支援

(1) 幼稚園就園奨励

・私立幼稚園幼児補助金

私立幼稚園に在園する5歳児の保護者に対し、私立幼稚園と市立幼稚園における保護者負担の差を考慮し、補助金を交付する制度で、令和3年度は、606人に13,247,310円を支給した。

なお、令和元年10月から国による幼児教育・保育の無償化が開始されたことに伴い、幼稚園就園奨励（私立幼稚園幼児補助金）は、令和3年度で終了した。

※私立幼稚園については子ども青少年局が所管

(2) 就学援助

経済的な理由で就学困難な公立小・中学校の児童生徒のいる家庭に対し、給食費・学用品費等の就学援助金を支給する制度で、令和3年度は、10,099人に646,557,990円支給した。

就学援助推移表

年度	校種	受給者数(人)	児童生徒数(人)	援助率(%)	支給額(円)	
平成	29	小	7,126	44,851	15.89	403,135,995
		中	4,375	21,579	20.27	210,290,807
		計	11,501	66,430	17.31	613,426,802
	30	小	6,734	44,340	15.19	403,671,665
		中	4,073	21,027	19.37	194,309,781
		計	10,807	65,367	16.53	597,981,446
令和	元	小	6,384	43,445	14.69	379,109,576
		中	3,785	20,936	18.08	189,842,682
		計	10,169	64,381	15.80	568,952,258
	2	小	6,273	42,693	14.69	299,260,118
		中	3,597	20,707	17.37	133,389,379
		計	9,870	63,400	15.57	432,649,497
	3	小	6,028	41,844	14.41	394,838,100
		中	3,556	20,853	17.05	158,658,990
		計	9,584	62,697	15.29	553,497,090

就学援助入学準備金推移表

年度	校種	受給者数(人)	児童生徒数(人)	援助率(%)	支給額(円)	
平成	29	小	421	7,013	6.00	8,617,870
		中	1,181	6,827	17.28	27,812,550
		計	1,602	13,840	11.57	36,430,420
	30	小	529	6,892	7.68	21,477,400
		中	1,164	7,274	16.00	55,173,600
		計	1,693	14,166	11.95	76,651,000
令和	元	小	560	6,683	8.38	28,593,600
		中	1,098	7,545	14.55	65,880,000
		計	1,658	14,166	11.65	94,473,600
	2	小	558	6,934	8.05	28,491,480
		中	1,114	7,504	14.85	66,840,000
		計	1,672	14,438	11.58	95,331,480
	3	小	515	6,694	7.69	27,840,900
		中	1,087	7,429	14.63	65,220,000
		計	1,602	14,123	11.34	93,060,900

(3) 奨学金制度

教育の機会均等を図るため経済的理由により修学が困難な高校1年生等に対して、堺市奨学等基金（令和4年6月1日現在の基金額：595,701,880円）を財源として1人あたり年額32,000円を給付している。

奨学金推移表

年 度		採用者数(人)	決算額 (円)
平成	29	254	8,128,000
	30	235	7,520,000
令和	元	242	7,744,000
	2	202	6,464,000
	3	146	4,672,000

13 学校園施設整備

(1) 学校施設の整備状況

児童生徒数の推移を勘案しながら、教育環境の質的向上を図るため、新增改築あるいは大規模改造事業を促進している。

令和元年度 学校施設の整備状況

学校名	整備内容	面積	工期	建設費（千円）※
榎小学校	校舎増築ほか (調理場含む)	1,278㎡	令和元～2年度	465,032
金岡小学校	校舎改築 (屋上プール・調理場含む)	5,472㎡	平成29～令和元年度	1,694,436
百舌鳥小学校	校舎改築	5,216㎡	平成30～令和元年度	1,274,481
原山ひかり小学校	再編整備 (校舎・体育館・プール・ 調理場ほか)	8,676㎡	平成30～令和元年度	2,468,224

※工期が翌年度以降の場合、確定額ではありません。

令和2年度 学校施設の整備状況

学校名	整備内容	面積	工期	建設費（千円）※
榎小学校	校舎増築ほか (調理場含む)	1,278㎡	令和元～2年度	468,036
三国丘小学校	校舎増築	1,143㎡	令和2～3年度	327,155
浜寺石津小学校	調理場改築	340㎡	令和2年度	187,579
八下中学校	校舎増築ほか	596㎡	令和2～3年度	250,749

※工期が翌年度以降の場合、確定額ではありません。

令和3年度 学校施設の整備状況

学校名	整備内容	面積	工期	建設費（千円）※
三国丘小学校	校舎増築	1,143㎡	令和2～3年度	336,006
八下中学校	校舎増築ほか	596㎡	令和2～3年度	269,450
金岡北中学校	校舎長寿命化	1,378㎡	令和3～4年度	264,749

※工期が翌年度以降の場合、確定額ではありません。

(2) 学校規模の適正化

少子化・高齢化の進展により、児童生徒数の減少が進み、小規模校は増加傾向にあるが、児童生徒数が増加している学校もみられ、学校間での児童生徒数に差が生じている。小規模校では、児童生徒間の人間関係が固定化され、社会性やリーダー性が育ちにくく、児童生徒が互いに競い合い切磋琢磨し合う雰囲気欠けることが危惧され、また大規模校では、体育館・プールなどが十分に割り当てられなかったり、運動会等でも種目が限定され、練習時間や場所の確保に制約を受けたりするといった課題がある。

学校の大きなねらいである集団のもつ教育機能を十分に発揮し、学校規模に起因する様々な教育課題を解消するため「第3期未来をつくる堺教育プラン」に基づき、従前の学校再編という手法にこだわらず、新たな学校のあり方も視野に入れ学校規模の適正化に取り組む。

(3) 小中学校の空調整備

教育環境の向上を図るため、中学校3年生の普通教室については、平成26年7月までに、中学校1・2年生の普通教室及び支援教室については、平成27年12月までに空調設備の設置を行った。また、小学校普通教室及び支援教室については、平成29年6月までに設置を完了した。令和3年度、中学校の理科室・美術室及び調理実習室の空調設備の設置を完了し、令和4年度に小学校の理科室・家庭科室の空調設備の設置を完了する。

(4) 小中学校のトイレ改善事業

子どもたちにとって快適できれいなトイレ環境と、避難所となる防災の観点から、計画的にトイレ整備と洋便器設置を推進し、誰もが安全・安心で快適に利用できる清潔なトイレ環境作りに取り組んでいる。

V 地 域 教 育 等

V 地域教育等

1 地域教育振興事業

(1) 学校施設開放事業

① 小学校施設開放事業

主にスポーツ活動を通じた児童の健全育成を目的に、小学校全校（92校）の運動場・体育館を開放している。
また、地域住民の自主的な学習を支援し、地域コミュニティの活性化を図るため、会議室その他の校舎内施設の開放も推進している。

② 中学校施設開放事業

スポーツ活動を通じて地域住民の健康維持及び体力増進を図るため、中学校全校（43校）の運動場・体育館を開放している。

③ 中学校運動場夜間開放事業

中学校（43校中27校）の運動場に照明施設を設置し、地域住民に夜間開放している。

小学校施設開放事業利用状況

		平成29年度	平成30年度	令和元年度※	令和2年度※	令和3年度※
利用回数 (回)	運動場	12,161	12,724	11,107	6,824	6,006
	体育館	9,873	10,691	8,774	5,613	4,953
	会議室等	2,648	2,247	2,186	0	0
利用人数 (人)	運動場・体育館	617,305	634,211	558,920	325,545	278,422
	会議室等	46,006	42,050	37,770	0	0

※新型コロナウイルス感染拡大防止のため、令和元年度(2/29～3/31)、令和2年度(4/1～6/26、12/29～1/5、1/13～2/28)及び令和3年度(4/10～6/20、8/21～9/30、1/22～3/21)は利用中止（会議室等については、令和元年度(2/29～3/31)、令和2年度及び令和3年度利用中止）

中学校施設開放事業利用状況

		平成29年度	平成30年度	令和元年度※	令和2年度※	令和3年度※
利用回数 (回)	運動場	2,682	3,008	1,696	1,428	1,378
	体育館	10,161	10,296	8,541	4,425	3,763
利用人数 (人)		175,545	199,577	204,582	164,378	57,282

※新型コロナウイルス感染拡大防止のため、令和元年度(2/29～3/31)、令和2年度(4/1～6/26、12/29～1/5、1/13～2/28)及び令和3年度(4/10～6/20、8/21～9/30、1/22～3/21)は利用中止

(2) 社会教育関係団体支援事業

① PTA教育振興事業

○堺市PTA協議会

本市各学校園PTAの健全な発展と相互の連絡調整を図ることを目的に組織された団体で、次の事業を行っている。

- ア 研修会等の開催
- イ 各学校園PTA間の連絡調整、情報の交換
- ウ 社会教育、青少年健全育成に関する事業への協力
- エ 各種調査、資料の提供
- オ 関係機関、団体への要望と協議
- カ その他目的達成に必要な事業

② こども会育成事業

○堺市こども会育成協議会

こども会は、地域社会の中で、子どもたちの仲間づくりをすすめ、心身の健全な育成を図ることを目的に活動を行っており、こども育成大会、中央スポーツ大会、中央将棋・オセロ大会、交流事業等、各種行事を開催する一方、事故対策事業、指導者養成事業、情報提供等各種事業を実施している。

また、各ブロックにおいては、地域の実態に応じた各種スポーツ大会や研修事業等に取り組んでいる。

令和3年度においては、校区育成団体数79、単位こども会数352、こども会会員数8,471人、指導者・育成者数5,092人である。

(3) 地域学校協働活動推進事業

地域住民や企業・団体等の幅広い参画により、子どもたちの成長を支え、地域を創生する「地域学校協働活動」を推進するため、学びによるまちづくりや地域人材の育成等の事業を行っている。

○地域学校協働活動の推進

学校・家庭・地域が相互に協力し、未来を担う子どもたちの成長を支えていく地域学校協働活動の活性化に関する啓発等の取組を実施している。

① 地域コーディネーター育成研修

地域学校協働活動を担う、堺版コミュニティ・スクールのコーディネーターや教職員の人材育成を目的に、市民人権局男女共同参画推進部生涯学習課の「令和3年度生涯学習サポーター養成講座」と合同で令和3年10～11月に「地域コーディネーター育成研修」(全7回)を実施した。(令和3年度 延べ101人)

② 関西大学との地域連携事業

関西大学との地域連携事業(令和2～4年度の3年間を通じて実施する事業)として、4,000人以上の子どもの写真を撮り続けてきた笑顔写真家えがお先生を招いて、講座を開催している。

撮影した写真の活用術のレクチャーや、フォトフレームを作成するワークショップを行い、家庭・職場・地域等で保護者同士のつながりが広がることにより、子育ての悩みを抱え込まない環境づくりを推進する。

令和3年度においては、「撮影会付き☆家族の笑顔がグッと増える！えがお先生の写真セミナー」を開催し、16組48人(2回実施)の親子の参加があった。

※令和3年度開催の講座は新型コロナウイルス感染症の影響によりオンライン形式で実施

③ 家庭教育支援に関する情報提供等

親の学びに関する参考資料、相談窓口等、親育ちに関する情報を市ホームページに掲載するなど、保護者に対し家庭教育支援に関する情報提供や啓発に努めている。

学校園やPTA、こども会等の社会教育関係団体等の家庭教育支援をはじめとした保護者等を対象にした多様な学習活動の支援を目的に「企業による学びの応援プログラム(教育CSR推進事業)」を提供している。(令和3年度 11件244名)

(4) 教育CSR推進事業

企業やNPO、各種団体、大学等と連携・協働し、学校教育活動や地域で実施される市民の多様な学びの機会への支援を行うことで、地域の教育力の向上や地域コミュニティの活性化、企業等による地域貢献活動等の推進を図る。

○企業による学びの応援プログラム

企業・NPO法人・地域団体等が実施する地域貢献活動(CSR活動等)を学習プログラム「企業による学びの応援プログラム」として登録しており、市内学校園や地域で実施されている子どもから大人までを対象とした様々な教育活動に提供している。(令和3年度 100件 6,111人)

「企業による学びの応援プログラム」登録企業数 75企業・団体 掲載プログラム数200プログラム(令和4年5月)

(5) 青少年センター図書室運営事業

堺市立図書館の構築する図書館情報ネットワークシステムと連携して、資料の提供や予約・レファレンスサービス（利用者の調べものにこたえるもの）、読書相談等を行っている。

青少年センター図書室利用状況

	平成 29 年度	平成 30 年度	令和元年度※	令和 2 年度※	令和 3 年度※
利用者数（人）	25,373	25,921	24,881	21,645	22,533
貸出冊数（点）	87,603	88,223	83,557	72,371	77,817
蔵書冊数（点）	22,563	22,068	21,660	19,371	18,099

※新型コロナウイルス感染拡大防止のため、令和元年度(3/2～3/31)及び令和 2 年度(4/1～5/25)、令和 3 年度 (4/25～6/20)の間、臨時休室

2 男女共同参画センター（愛称：コクリコさかい）

（1）概要

すべての人が、互いにその人権を尊重しつつ、性別に関わりなく、その個性と能力を十分に発揮し、すべての分野において対等に参画できる、男女共同参画社会の実現に寄与することを目的とした施設。

※令和3年度 総利用者数 54,881人

（2）事業内容

① 堺 自由の泉大学

一般教養講座とコース別講座（男女共同参画コース別講座・地域リーダー養成コース）に大別し、人権尊重を基本にした内容で開講している。

堺 自由の泉大学受講者数推移 (人)

	平成29年度	平成30年度	令和元年度	令和2年度	令和3年度
延べ人数	75,137	75,323	65,633	32,049	34,142

令和3年度 堺 自由の泉大学種別講座数、延受講者数

種別		講座数(講座)	回数(回)	延べ人数(人)
一般教養講座		19 (男女共同参画ジェンダー研究ほか)	109	7,910
男女共同参画コース別講座	国際都市堺の魅力を世界へ	3 (中国語入門ほか)	36	549
	知識を積み技能を発揮	7 (歴史探訪と考古学ほか)	84	1,389
	身体の中から美しく健康的に	5 (ヨガほか)	60	895
	日々の暮らしをより豊かに	5 (はじめての洋裁ほか)	60	808
	芸術の能力を開花	6 (コーヒーソムリエ養成講座ほか)	72	1,044
	文化・伝統で人生のクオリティの向上を	4 (健康はつらつ民謡ほか)	48	362
地域リーダー養成コース		60	696	15,719
その他(説明会他)		—	28	5,466
総計		109	1,193	34,142

② 女と男のエンパワーメント講座

男女の意識変革や社会参画への能力を開発し、エンパワーメントを図るための講座を開催している。

(4回 延べ 64人) ※後期1回の講座は新型コロナウイルス感染拡大防止のため中止

③ ステップ・アップ・スタディ

再就職や社会参加を希望する女性に、新しい生き方を発見するきっかけとなるような講座を開催している。

(2回 延べ 53人)

④ コクリコさかいのつどい

9月の開館日にちなみ、講演会、パネル展示等を行っている。令和3年度は3月5日に開催。(86人)

- ⑤ 国際ガールズ・デー記念 中止
 女の子の権利やエンパワーメントの促進を広く国際社会に呼びかける国際ガールズ・デーを記念し、その趣旨を啓発するために映画上映会を開催している。※新型コロナウイルス感染拡大防止のため開催中止
- ⑥ 男女共同参画週間事業
 男女共同参画社会の実現をめざし、6月の「男女共同参画週間」に合わせて懸垂幕の掲出やパネル展示などの啓発を行っている。
- ⑦ 情報図書コーナー
 女性の人権問題を中心に学習に関する各種の情報資料として、図書、雑誌、他都市の資料、新聞クリッピング等を収集保管し、コーナーでの閲覧のほか、貸出しも行っている。
 (蔵書数4,000冊、雑誌6種類、新聞2紙)
- ⑧ 一時保育事業
 各講座開講中、受講生のために一時保育事業を行っている。(1歳以上の未就学児)(利用者数延べ132人)
- ⑨ 男女共同参画相談事業
 電話相談、面接相談で、女性差別問題、生活問題、健康医療等についての相談を受けつけ、内容によっては、弁護士等専門家が担当する。(相談件数2,217件 主訴別相談件数の総計3,533件)
- ⑩ 女性教育振興事業
 DVや新たな課題の解決をめざす市内の市民団体の活動を支援し、より効果的な男女平等施策の推進を図ることを目的に事業を実施している。

3 美原こども館

(1) 概要

美原こども館は美原区内に4館あり、子どもたちの心身の健全な育成を図るため、保護者同伴の乳幼児から小学生を対象に、遊び場を提供し、児童文化教室や各種行事を開催している。

(2) 事業内容

- ① 放課後等の遊び場
 お楽しみ会、あそびの会、ゲーム大会、卓球大会、手作り教室等
- ② 児童文化教室
 硬筆、毛筆、茶道(165回 延べ2,387人)
- ③ 世代間交流
 夏のつどい、わくわくカーニバル、もちつき大会
- ④ 貸館事業
 子ども及びその保護者等に活動の場を提供している。

年間利用者数5年間の推移

(人)

施設名	平成29年度	平成30年度	令和元年度	令和2年度	令和3年度
美原こども館ひらお	6,530	6,870	5,001	3,082	3,981
美原こども館いわき	7,326	6,626	5,543	2,225	3,691
美原こども館やかみ	9,133	7,046	7,091	4,499	6,339
美原こども館みはらきた	8,920	8,536	6,436	3,598	6,261
合計	31,909	29,078	24,071	13,404	20,272

4 放課後子ども支援事業

(1) 放課後児童健全育成事業（のびのびルーム）

放課後等における児童の健全育成と子育て支援を図るため、小学校内の施設等を活用して、小学校の児童を対象に、放課後等における児童一人ひとりの安全確保を図り、主に集団による遊びやスポーツ活動等を行うことで、自主性・社会性・協調性を養うことを目的に開設。

開設期間：月曜日～金曜日（放課後～午後6時30分）

土曜日・長期休業中（午前8時～午後6時30分）

（利用時間延長制度利用者のみ、午後7時まで延長）

休室日：日曜日・祝日、12月29日～1月3日

利用対象：利用開始日現在、当該小学校在籍児童及び、居住している小学校区の1～6年生に相当する年齢または学年の児童。（放課後ルーム継続実施校のうち、福泉、東深井、新湊については1～3年生に相当する年齢または学年の児童）

負担金：月額8,000円（減免制度あり、間食代・保険料は別途必要）

（利用時間延長制度利用者は、時間延長一部負担金として、別途月額1,000円（減免制度あり））

「のびのびルーム」実施校数・利用児童数推移

	平成30年度	令和元年度	令和2年度	令和3年度	令和4年度
実施校数(校)	71	71	71	71	71
5月1日現在利用者数(人)	7,379	7,603	7,568	6,855	6,987
(うち要配慮児童数)	(333)	(354)	(341)	(288)	(356)

(2) 放課後子ども教室推進事業（放課後ルーム事業）

放課後等に、小学校内の施設を利用して、小学校の高学年児童を対象に、学習をはじめ様々な体験・交流活動等の場を提供することで、児童の学習の習慣付けを図るとともに、意欲や関心を広げることを目的に開設

開設期間：月曜日～金曜日（放課後～午後6時）

土曜日・長期休業中（午前9時～午後6時）

夏休み期間中（午前8時30分～午後6時）

（利用時間延長制度利用者のみ、午後7時まで延長）

休室日：日曜日・祝日、12月29日～1月3日

利用対象：放課後ルーム開設校区の4～6年生の児童（三国丘校区においては、5・6年生の児童、金岡・百舌鳥校区においては、6年生の児童）

負担金：月額4,000円（8月のみ月額6,000円）（保険料・教材費は別途必要）

（利用時間延長制度利用者は、時間延長一部負担金として、別途月額1,000円）

「放課後ルーム」実施校数・利用児童数推移

	平成30年度	令和元年度	令和2年度	令和3年度	令和4年度
実施校数(校)	12	10	7	6	6
5月1日現在利用児童数(人)	565	493	447	257	199
(うち要配慮児童数)	(35)	(36)	(28)	(15)	(15)

(3) 放課後子ども総合プラン事業（堺っ子くらぶ）

放課後等に、小学校内の施設等を活用して、小学校の児童を対象に「遊び・体験・交流・生活」の場を提供することで、児童が豊かな放課後等を過ごせるようにすることを目的に開設。

留守家庭等児童を対象に、放課後等における児童の健全育成と子育て支援を図るため、児童の安全管理及び自主性・社会性・協調性を養うことを目的とする「のびのびルーム」と、希望するすべての児童を対象に、魅力ある体験プログラム等を行い、総合的な思考力・判断力・表現力を養うことを目的とする「すくすく教室」の両事業を連携して実施。

開設期間：のびのびルーム 月曜日～金曜日（放課後～午後6時30分）
 土曜日・長期休業中（午前8時～午後6時30分）
 （のびのびルーム在籍の利用時間延長制度利用者のみ、午後7時まで延長）
 すくすく教室 月曜日～金曜日（放課後～午後5時）
 土曜日・長期休業中（午前9時～午後5時）

休室日：日曜日・祝日、12月29日～1月3日

利用対象：利用開始日現在、当該小学校在籍児童及び、居住している小学校区の1～6年生に相当する年齢または学年の児童

負担金：のびのびルーム 月額8,000円（減免制度あり、間食代・保険料は別途必要）
 （利用時間延長制度利用者は、時間延長一部負担金として、別途月額1,000円（減免制度あり））
 すくすく教室 月額4,000円（8月のみ月額6,000円）（減免制度あり、保険料は別途必要）

「堺っ子くらぶ」実施校数・利用児童数推移

		平成30年度	令和元年度	令和2年度	令和3年度	令和4年度
実施校数（校）		21	21	21	21	21
5月1日現在利用児童数 （うち要配慮児童数） （人）	のびのび ルーム	1,522 (60)	1,567 (74)	1576 (65)	1,538 (58)	1,430 (72)
	すくすく 教室	1,926 (71)	2,151 (67)	2167 (78)	1,772 (62)	1,928 (52)

5 各区の教育相談窓口

(1) 概要

各区の教育相談窓口では、区域在住の小・中学生の保護者などを対象に、家庭教育や学校生活など、子どもに関する悩みに元教員が関係機関と連携し対応している。

- ◆相談対象
主に就学児童生徒の保護者、学校など
- ◆相談員
教員OB
- ◆相談受付日時
月曜から金曜日（祝休日、年末年始を除く）、午前9時から午後5時
- ◆相談窓口の場所
各区役所企画総務課（南区は区政企画室）

(2) 教育相談窓口の状況

令和3年度の教育相談窓口 相談件数 (件)

堺区	中区	東区	西区	南区	北区	美原区	合計
22	10	9	12	17	39	13	122

VI 図書館

Ⅵ 図 書 館

(1) 概要

堺市立図書館は、「図書館法」、「文字・活字文化振興法」、「子どもの読書活動の推進に関する法律」に定められた基本理念をもとに、市民が文化的でうろおいのある生活を営むための情報や資料を提供している。

また、地域の未来の発展に資するため、堺の伝統と文化を受け継ぐ情報資産を蓄積、保存し、次世代に承継するという使命を担っており、地域に関する情報を積極的に収集、提供している。

図書館は、中央図書館を中枢として6区域館と5分館で構成されており、他に2図書施設、移動図書館、図書館カウンター堺東を加えて図書館情報ネットワークシステムを構築している。

その他、電子書籍提供サービスの実施等、ICTを活用したサービスによる利用者の利便性向上を図っている。

(2) サービスの基本方針

基本理念「ひとを育み、共に学び、未来を創る力を、市民とともに生み出す知の拠点」のもと、3つの基本方針である「育む力」「学ぶ力」「創る力」により、すべてのひとに知る権利を保証し、豊かな暮らしの実現を支援する。

サービスの基本方針

- ①【育む力】地域の知の拠点として、市民の暮らしに寄り添い、役立つ資料・情報を提供
- ②【学ぶ力】生涯学習の場として、さまざまな学習機会を支援
- ③【創る力】「歴史文化のまち堺」の発信と継承に貢献

(3) 実施事業

① 読書支援情報の提供

図書館ホームページ上のインターネット蔵書検索システムにより、館外から24時間所蔵資料の情報を検索・予約することが可能である。また、twitter やメール配信による資料紹介や個々のニーズに合わせた新着資料情報の配信をはじめ、所蔵する貴重資料の画像公開など、情報の発信を行っている。

② 暮らしに役立つ資料・情報の提供

新刊案内や読書相談、レファレンス（調査・相談）等を通じ、市民の読書への興味と関心を深めるとともに、オンラインデータベースの提供、Eレファレンス（Webでの調査・相談の受付・回答）を行うことにより、市民生活や調査・研究のために必要な情報の提供につとめている。

また、各館で子育てに不安や悩みを抱える保護者に対し情報の提供や情報交換できる場としての子育て支援情報コーナーと授乳スペースの整備を行っている。

③ ICTを活用したサービスの実施

「電子書籍提供サービス」により、図書館へ来館することなく利用できる電子書籍（10,663点）を提供している。また、堺の地域文化資料を電子書籍化し、誰でも閲覧できるようにしている。

④ 効率的な資料・情報の収集と保存

蔵書の拡充と資料の有効活用のため、各館の特色を踏まえ、分野別に分担して専門的資料の収集を行っている。堺市内に所蔵していない資料についても、協力貸出制度により国立国会図書館、大阪府立図書館等から借り受けて提供している。

⑤ 地域に関する資料・情報の収集・保存・提供

行政資料をはじめ堺についての歴史的・文化的資料の収集・保存・提供及び調査支援に努めている。

また、堺の歴史文化資料の電子化・公開を実施するとともに、資料展示や講座を開催することで、地域文化の継承と振興に役立つ取組を実施している。

⑥ まちづくり、市政の情報拠点

関係部局との連携により、市民が地域に愛着を感じ、主体的にまちづくりに参画できるような総合的な情報を提供している。また、行政サービスを支援し、事業に必要な情報を提供している。

⑦ 子どもの読書活動の推進

「堺市子ども読書活動推進計画」に基づき、子どもが本と結び付くよう、ボランティアと協働しておはなし会等の諸行事を開催している。また、団体貸出・学校園への図書配送等を通じて、学校図書館及び学校での読書活動を支援している。「堺市子ども読書活動推進計画」については(6)を参照。

⑧ 地域との協働

地域コミュニティの醸成のため、市民講座等の開催により多様な学習機会を提供するとともに、市民参加を促進し、市民と協働して事業を計画、実施している。

⑨ 図書館の相互利用

住民の生涯学習の場を拡大し、教育の向上及び文化の発展に寄与することを目的として、和泉市、泉大津市、大阪市、大阪狭山市、高石市、忠岡町との間で図書館の相互利用を行っている。

(4) 課題解決支援のための情報提供

① 地域資料コーナー

行政資料をはじめ、本市についての歴史的・文化的な資料の提供

② 調査研究用図書(参考図書)コーナー

辞典・事典など、特定の知識・情報について調べる際に役立つ資料の提供

③ 上記に加え、市民が身近な課題を自立的に解決することを支援するため、区域館ごとに、特に関心が高いテーマについて情報提供を展開している。

・さかい地域産業コーナー(中央図書館)

堺の地域産業を紹介する図書や地域で仕事をすすめていく中で参考になる冊子やパンフレットなどの情報を提供。

・教育情報コーナー(中図書館)

教育関係者、保護者および一般市民を支援する情報の提供

・ビジネス書コーナー(東図書館)

ビジネスパーソンをはじめ起業や就業の意欲を持つ市民を支援する情報の提供

・健康情報コーナー(西図書館)

高齢社会を迎え市民の関心が高い健康情報に加え、患者やその家族によって書かれた各種疾病の闘病記を提供

・多文化資料情報コーナー(南図書館)

地域で生活する外国人や国際交流に関心がある人に役立つ、日本文化・地域の生活情報などの多言語資料や日本語学習のための資料を提供

・子育て支援情報コーナー(北図書館・平成23年度から全館に展開)

子育てに不安や悩みを抱える保護者に役立つ資料・情報の提供

・ティーンズエリア(美原図書館)

青少年世代に、読書の興味を呼び起こす資料や、進学や就職等、自らの将来を考えるうえで役立つ情報の提供

④ 分担収集

地域の情報拠点として蔵書を拡充し、市民の生涯学習を支援するため、各館の特色をふまえ、主題別に分担して一般資料の効率的な収集を行っている。

専門的資料の分担収集 担当分野一覧

館名	担当分野
中央図書館	情報科学 法律 政治・経済 文学
中図書館	教育 技術・工業 環境問題 言語
東図書館	歴史・地理 地誌 紀行
西図書館	自然科学 医学・薬学 家政学 生活科学
南図書館	芸術 スポーツ 娯楽 音楽
北図書館	哲学・心理学 宗教 産業 運輸・交通 財政・国防
美原図書館	園芸 畜産

(5) 特色のある資料コレクション

① 地域資料

本市についての歴史的・文化的な資料を収集・保存・提供している。貴重な歴史的資料を損なうことなく永年保存する様々な工夫を行う一方、資料のデジタル化による情報の整備・発信を進めている。また、地域住民との協働で、地域資料を収集、保存、整理し、デジタル化に取り組む活動を行っている。

- ・「堺市史史料」等の稿本（「堺市史」編纂の時に収集した史料の筆写本）
- ・絵図（江戸時代のもの。大正時代に筆写したものが多い）
- ・和本（「堺鑑」、「和泉名所図会」など）
- ・初版本（与謝野晶子「みだれ髪」など）
- ・引札（明治時代の商店のちらし広告）
- ・本市にゆかりのある人物の関連資料群
行基・千利休・村上浪六・河口慧海・阪田三吉・河井醉茗・曾我廼家五郎・与謝野晶子・食満南北・安西冬衛など

② 個人文庫(中央図書館)

本市にゆかりのある個人から寄贈された図書・資料を「文庫」として受け入れ、市民に提供している。

- ・安西文庫(昭和 50 年開設、約 2,600 点)
短詩「てふてふが一匹韃靼海峡を渡つて行つた。」で有名な詩人安西冬衛氏の蔵書
- ・上林文庫(昭和 50 年開設、約 4,200 点)
元大阪市立大学教授で経済学・経営学の研究をされた上林貞治郎氏の蔵書
経済・経営関係資料を中心にドイツ社会主義の研究書、日本の労働運動、政治問題等の幅広い資料
- ・後藤文庫(昭和 58 年開設、約 1,000 点)
元和歌山大学学長で、長く労働省の関係委員や堺市の公平委員会委員を務められた後藤清氏の蔵書
- ・仲西文庫(平成 5 年開設、約 5,200 点)
元近畿山岳愛好会の会長で、堺体育協会登山部の発展に貢献された仲西政一郎氏の蔵書
- ・久野文庫(平成 11 年開設、約 15,100 点)
樞原考古学研究所指導研究員として活躍された久野雄一郎氏の蔵書
航空機関係、戦争・陸海空軍関係、考古学関係等の幅広い資料
- ・田中文庫（平成 20 年開設、約 2,700 点）
元堺市長（昭和 59 年～平成元年在職）の田中和夫氏の蔵書
主に文芸書で、昭和 50 年代後半から平成元年までの国内・国外の現代小説が中心
- ・中井コレクション（平成 22 年開設、約 470 点）
元大阪府議会議員中井清治氏の蔵書
趣味として蒐集された著者署名入りの限定資料や豆本等の資料

- ・角山文庫（平成 27 年開設、約 3,600 点）
元堺市教育委員会特別顧問、元教育委員、元堺市博物館長の角山榮氏の蔵書
本人の著作のほか、イギリス経済史、食文化、お茶・時計などの生活史に関わる資料

（6）堺市子ども読書活動推進計画

① 概要

平成 13 年 12 月「子どもの読書活動の推進に関する法律」が施行、また平成 14 年 8 月には「子どもの読書活動の推進に関する基本的な計画」が閣議決定され、子どもの読書環境を整備するための推進体制を整えるよう計画された。本市においても平成 16 年 3 月、「堺市子ども読書活動推進計画 — 夢をはぐくむ・堺っ子読書活動 —」を策定し、学校、家庭、地域、市立図書館、関係各機関が連携して事業を実施してきた。

平成 31 年 2 月、すべての子どもの発達段階に応じた体系的な取組を一層推進するため、「堺市子ども読書活動推進計画 つながる・ひろがる 堺っ子読書活動」として改定した。計画に基づく事業は、「堺市子ども読書活動推進会議」において進捗管理を行っている。

② 計画の基本方針

すべての子どもの豊かな心と、人生をより深く主体的に生きる力を育成し、未来を創り上げる人材を地域全体ではぐくむため、家庭、地域、市立図書館、学校等の連携と協働により、読書環境を整え、子どもの自主的な読書活動を啓発・支援する体系的な取組を継続して行う。

③ 図書館における実施事業

○子どもと読書をつなぐ事業

ボランティアとの協働、協力を得て実施している。

ア 子ども読書の日記念事業

市内小中学校を訪問し、おはなし会・ブックトークを実施している。

小学 1 年生とその保護者を対象に、子ども読書活動推進リーフレットを作成・配布、中学生対象のブックリストを作成し、ホームページに公開している。

イ 各区の区民まつり等への参加

ボランティアと連携して人形劇や絵本の読み聞かせ等を行っている。

ウ 絵本から広がる家庭での親子ふれあい事業

家庭における乳幼児期からの読書習慣の形成のため、各区役所が各保健センターの健診時等に実施しているブックスタート事業（乳幼児とその保護者に対して絵本をプレゼント）と連携し、ブックリストの配布、読み聞かせ等を実施している。その後、保護者に対して、発達段階に応じた推薦図書等の情報を発信している。

エ 堺市図書館まつりの開催

図書館見学、学校訪問、体験学習等により図書館利用教育や利用機会の提供を行っている。

カ 学校園への団体貸出図書配送

堺市立の幼稚園・小学校・中学校及び堺市内所在高等学校に対して団体貸出資料の配送・回収を行い、学校園に対する読書活動の支援を行っている。

キ 子ども読書活動推進講座（保護者向け）

子どもが本に出会う機会を増やし、読書活動推進につなげるため、保護者に向けて、子どもの年代にあわせた対象別の講座を各区域で実施している。

ク 子ども司書の養成

家庭や地域などで、身近な人に本や読書の楽しさを伝える読書リーダーを養成するため、各区域図書館で「子ども司書養成講座」を実施している。

ケ ふるさと納税を活用した親子読書事業「親子で読書」「親子いっしょに えほんひろば」

指定寄附金をもとに、市内各地域で活動している子育てサークル等を対象として、子どもの発達段階に応じた絵本パックを貸出する「親子で読書」と、司書が絵本パックを持参し、子どもの発達段階に応じた絵本の選び方や楽しみ方について啓発を行う「親子いっしょに えほんひろば」を実施している。

読み聞かせや自由読みの時間を通して子育て世代や子ども同士の交流を促進することによって、地域における親と子の読書活動を推進している。

○ボランティア養成事業

ア ボランティア養成講座

おはなし（ストーリーテリング）、読み聞かせ、乳幼児への読み聞かせのボランティア養成講座を開催

イ ボランティアステップアップ講座

ボランティア経験者を対象に、紙芝居や読み聞かせの実演方法や子どもの本を取り巻く状況についての講座を、外部講師を招いて開催

ウ ボランティアとの連絡会の開催

○啓発・広報事業

ア 堺市立図書館ホームページでの情報発信

イ 堺っ子読書フォーラムの実施

蔵書点数（一般書・児童書・視聴覚資料別）

（令和4年3月31日現在）
（点）

区 分	中央図書館	堺市駅前分館	中図書館	東百舌鳥分館	東図書館	初芝分館	西図書館
一 般	438,380	36,841	114,862	25,828	179,880	15,499	119,131
児 童	138,825	20,428	44,905	15,241	50,844	11,710	50,877
視聴覚	5,681	501	552	2	589	1	447
合 計	582,886	57,770	160,319	41,071	231,313	27,210	170,455

区 分	南図書館	梅分館	美木多分館	北図書館	美原図書館	合 計
一 般	153,032	16,208	16,659	118,547	127,132	1,361,999
児 童	57,635	12,641	11,826	48,171	56,644	519,747
視聴覚	742	5	2	737	10,479	19,738
合 計	211,409	28,854	28,487	167,455	194,255	1,901,484

※中央図書館一般書には和漢書4,098点・電子書籍10,663点を含む。

※移動図書館の蔵書冊数は中央図書館に含む。

登録者数（一般・児童・団体別）（令和4年3月31日現在）
（人）

全 館	個 人			団 体
	一 般	児 童	計	
	307,724	24,591	332,315	806

※児童は14歳以下

令和3年度来館者数

（人）

館 名	中央図書館	堺市駅前分館	中図書館	東百舌鳥分館	東図書館	初芝分館	西図書館
計測数	212,227	135,375	114,955	51,073	151,878	62,850	127,837

館 名	南図書館	梅分館	美木多分館	北図書館	美原図書館	合 計
計測数	183,378	86,630	73,042	193,432	92,444	1,485,121

※新型コロナウイルス感染拡大防止のため、4月25日～6月20日の間、臨時休館。

※数値はゲート通過による計測数

令和3年度貸出者数

（人）

区 分	中央図書館	図書館 カウンター 堺東	移動図書館	堺市駅前分館	中図書館	東百舌鳥分館	東図書館	初芝分館
一 般	77,109	18,569	7,493	63,820	42,928	23,492	66,324	24,927
児 童	12,807	1,676	1,251	11,948	7,721	4,124	8,479	3,030
団 体	485	0	0	13	241	9	120	0
合 計	90,401	20,245	8,744	75,781	50,890	27,625	74,923	27,957

区 分	西図書館	南図書館	梅分館	美木多分館	北図書館	美原図書館	電子書籍	合 計
一 般	57,752	90,254	42,080	38,748	93,786	44,907	9,498	701,687
児 童	10,450	10,326	3,059	3,088	17,033	7,047	464	102,503
団 体	152	441	21	17	411	183	0	2,093
合 計	68,354	101,021	45,160	41,853	111,230	52,137	9,962	806,283

※新型コロナウイルス感染拡大防止のため、4月25日～6月20日の間、臨時休館。臨時休館中、電子書籍は利用可能。

令和3年度貸出点数（一般書・児童書別）

※Webによる貸出期間延長は中央図書館を含む（点）

区 分	個 人			団 体			合 計		
	一 般 書	児 童 書	計	一 般 書	児 童 書	計	一 般 書	児 童 書	計
中 央 図 書 館	437,391	293,890	731,281	772	6,049	6,821	438,163	299,939	738,102
移 動 図 書 館	26,667	15,887	42,554	0	0	0	26,667	15,887	42,554
図書館カウンター堺東	31,939	15,512	47,451	0	0	0	31,939	15,512	47,451
堺 市 駅 前 分 館	153,194	127,752	280,946	81	0	81	153,275	127,752	281,027
中 図 書 館	129,042	102,769	231,811	48	4,300	4,348	129,090	107,069	236,159
東 百 舌 鳥 分 館	60,805	55,557	116,362	28	0	28	60,833	55,557	116,390
東 図 書 館	161,155	98,348	259,503	173	3,689	3,862	161,328	102,037	263,365
初 芝 分 館	63,455	41,789	105,244	0	0	0	63,455	41,789	105,244
西 図 書 館	165,130	135,110	300,240	408	4,327	4,735	165,538	139,437	304,975
南 図 書 館	245,351	121,327	366,678	399	7,650	8,049	245,750	128,977	374,727
梅 分 館	99,530	39,993	139,523	0	57	57	99,530	40,050	139,580
美 木 多 分 館	88,815	36,770	125,585	0	84	84	88,815	36,854	125,669
北 図 書 館	253,710	222,088	475,798	427	6,255	6,682	254,137	228,343	482,480
美 原 図 書 館	157,741	94,606	252,347	342	3,187	3,529	158,083	97,793	255,876
電 子 書 籍	21,183	—	21,183	0	0	0	21,183	—	21,183
合 計	2,095,108	1,401,398	3,496,506	2,678	35,598	38,276	2,097,786	1,436,996	3,534,782

蔵書点数・貸出点数の推移

※和漢書・電子書籍含む（点）

	平成29年度	平成30年度	令和元年度	令和2年度	令和3年度
蔵 書 数	1,891,973	1,894,075	1,896,662	1,896,466	1,901,484
貸出冊数（団体貸出含む）	4,347,694	4,313,266	3,951,877	3,339,511	3,534,782

※新型コロナウイルス感染拡大防止のため、令和3年4月25日～6月20日の間、臨時休館。臨時休館中、電子書籍の利用・電話・Webでのレファレンス受付は実施。

令和3年度レファレンス受付件数

※E-レファレンスは中央図書館を含む（件）

区 分	中央図書館			堺市駅前分館	中図書館	東百舌鳥分館	東図書館	初芝分館
	一般資料	地域資料	児童資料					
件 数	9,804	3,537	5,532	1,547	4,226	1,328	5,566	1,472

区 分	西図書館	南図書館	梅分館	美木多分館	北図書館	美原図書館	合 計
件 数	4,285	7,537	3,848	2,384	5,725	5,138	61,929

※新型コロナウイルス感染拡大防止のため、令和3年4月25日～6月20日の間、臨時休館。臨時休館中、電子書籍の利用・電話・Webでのレファレンス受付は実施。

資料編

◆ 令和4年度教職員研修事業

【研究部門】

〔趣旨〕 教科等指導に関する専門的知識・技能の習得と実践的指導力の向上を図るとともに、学力向上プラン等に基づいたR-PDCAサイクルを取り入れた校内体制の充実に向けた研修を推進し、学力向上に向けた各学校園の取組支援などを通して学校の教育力向上を図る。

No	研修講座名	対象校種	予定回数
1	がんばる学校園サポート	幼小中高支	随時
2	教育課題研究支援	幼小中高支	随時
3	教職員教育研究講演会	幼小中高支	随時
4	教職員教育研究事業	幼小中高支	随時
5	教育課題研修	令和3年度で終了	
6	全国学力・学習状況調査結果等による総合的な学力向上に関する説明会	小中	1回

令和3年度事業実績	
回数	参加延べ人数
6回	161人
4回	61人
2回	86人
182回	1,497人
9回	545人
動画配信にて実施	

【研修部門】

基本研修

〔趣旨〕 教職経験年数に応じて、教職員として職務を遂行するために必要な資質能力の向上を図る。

○初任者・発展研修及び新規採用者研修

7	新規採用幼稚園教諭研修	幼	14回
8	初任者・発展研修(小学校・中学校・高等学校・特別支援学校)	小中高支	各20回
9	新規採用養護教諭研修	幼小中高支	12回
10	新規採用栄養教諭研修	小中支	10回
11	新規採用学校事務職員研修	小中高支	5回

14回	14人
80回	3,242人
12回	89人
10回	10人
2回	14人

○経験者研修

12	中堅教諭等資質向上研修(15年次)	幼小中高支	2単位
13	中堅教諭等資質向上研修(8年次)	幼小中高支	25単位
14	中堅教諭等資質向上研修(5年次)	幼小中高支	6単位

令和4年度より実施	
2回	221人
59回	1,164人

○専門研修

15	主幹教諭研修(旧学校マネジメント研修)	小中高支	2回
16	指導教諭研修(旧学校マネジメント研修)	小中高支	3回
17	研修主任研修	幼小中高支	4回
18	拠点校指導教員・初任者指導教員研修	初任者研修対象者所属校	3回
19	新任保健主事研修	新任保健主事	2回
20	学校事務職員研修	小中高支事務職員	1回
21	高等学校教育研修	高	適宜
22	幼児教育研修	幼こ保	15回
23	就学前教育・保育施設研修	令和4年度より幼児教育研修と統合	3回
24	幼児教育実践交流セミナー	幼こ保	3回
25	保幼小合同研修会	幼こ保小	3回

1回	27人
3回	303人
1回	50人
2回	135人
0回	0人
5回	9人
5回	243人
3回	254人
3回	57人
2回	341人

管理職研修

〔趣旨〕 今日の社会や教育の動向及び本市における教育課題についての認識を深め、危機管理能力をはじめ学校管理運営に必要な資質能力の向上を図る。

26	校園長研修	幼小中高支	2回
27	教頭研修	幼小中高支	2回
28	新任校園長研修	幼小中高支	2回
29	新任教頭研修	幼小中高支	2回
30	課題対応研修	令和3年度で終了	
31	ハラスメント防止研修	幼小中高支	1回
32	危機管理対応研修(旧学校給食衛生管理・食育研修)	小中支	1回

1回	150人
2回	312人
2回	45人
2回	61人
3回	343人
令和4年度より実施	
1回	3人

総合研修

〔趣旨〕 教育の今日的課題をとりあげ、意識改革と多様な問題に対応する資質能力の向上を図る。

○課題別研修

No	研修講座名	対象校種	予定回数	令和3年度事業実績	
				回数	参加延べ人数
33	人権教育研修	幼小中高支	2回	2回	188人
34	教科版授業スタンダード活用研修	中	10回	5回	216人
35	教職員基本研修	幼小中高支	8回	6回	781人
36	日本語指導研修	人権教育課で実施		1回	81人
37	特別支援教育推進研修	幼小中高支	2回	3回	603人
38	支援学級担任研修	小中	4回	3回	331人
39	新任支援学級担任研修会	小中	1回	1回	131人
40	特別支援教育コーディネーター研修	幼小中高支	3回	1回	54人
41	通級指導教室担当者研修	小中	8回	8回	146人
42	中学校武道・ダンス研修	中	5回	3回	16人
43	探究的な学び実践研修	小中高	8回	18回	437人
44	テーマ別教育課題対応研修	幼小中高支	13回	令和4年度より実施	

○科学教育研修

45	小学校理科教材研修	小支	30回	12回	111人
46	中学校理科スキルアップ研修	中支	5回	4回	19人
47	科学教育研修	幼小中高支	8回	4回	11人
48	小学校理科スタンダード研修	小支	適宜	1回	15人
49	小学校理科主任研修	小支	2回	1回	92人
50	CST活動研修	小中支	3回	0回	0人
51	小学校理科出張研修	小支	随時	11回	138人

○教育相談研修

52	教育相談事例研修①	幼小中高支	1回	1回	136人
53	教育相談事例研修②	幼小中高支	1回	1回	97人
54	学校教育相談研修①	幼小中高支	1回	1回	185人
55	学校教育相談研修②	幼小中高支	1回	中止	0人
56	ABA（応用行動分析）活用研修	幼小中高支	1回	1回	205人
57	子ども理解研修	幼小中高支	1回	1回	125人
58	心理尺度活用研修	幼小中高支	1回	1回	181人
59	社会性と情動の学習（SEL）研修	幼小中高支	1回	1回	112人
60	危機対応研修	幼小中高支	1回	1回	92人
61	関係機関連携研修	幼小中高支	1回	1回	136人
62	教育相談実践研修（5回連続講座）	幼小中高支	5回	中止	0人

○健康・安全教育研修

63	養護教諭研修	幼小中高支	1回	1回	80人
64	応急手当普及員養成研修	幼小中高支	2回	2回	43人
65	心肺蘇生法実技研修	幼小中高支	1回	1回	14人
66	学校保健安全研修	幼小中高支	1回	1回	85人
67	栄養教諭・学校栄養職員研修	小支	3回	3回	81人

○情報教育研修

68	タブレット活用研修	小中	16回	20回	409人
69	プログラミング教育研修	小中支	複数回	72回	2,016人
70	GIGAスクール構想に関わる1人1台PC活用研修	小中支	複数回	51回	1,231人

特別研修

〔趣旨〕 自己啓発を促し、教員としての資質能力の回復・向上を図るとともに、教育課題を創造的に解決しようとする教職員の研修や実践を支援する。

71	資質向上研修	幼小中高支	随時	随時	
72	指導改善研修	幼小中高支	随時	随時	
73	堺・教師ゆめ塾セミナー	教員志望学生等	随時	5回	111人
74	堺・学校インターンシップセミナー	教員志望学生等	随時	2回	47人
75	授業等改善相談会「堺・教師プロ塾」	幼小中高支	随時	0回	0人

◆ 教育委員会所管外郭団体

1 公益財団法人堺市教育スポーツ振興事業団

(1) 設立年月日

平成8年12月5日（平成24年4月1日をもって公益財団法人に移行）

(2) 設置目的

スポーツ・レクリエーションの振興を通じて、堺市民が健康で人間性豊かな生活を送り、かつ良好なコミュニティを形成すること及び青少年活動の振興を通じて、青少年自らが自主性と社会性を育み、心身ともに健やかに成長することに寄与することを目的とする。

(3) 事業内容

① スポーツ・レクリエーション活動の振興

ア) スポーツ振興自主事業（市民の体力・健康・生きがいをづくり支援のための事業）

○スポーツ教室

スポーツを気軽に楽しみたい人のために、施設・用具・指導者・仲間・プログラム等を用意し、一定期間継続してスポーツ活動ができるように、またスポーツを通じて健康の保持・増進を図り、健康で明るい生活が送れるように、子どもから高齢者にいたるまですべての市民が、それぞれに応じた体操・球技・トレーニング等の種目を、それぞれが参加しやすい曜日・時間帯・回数を考慮して開催した。

（32,482人 令和3年度）

○トレーニング講習

体育館のトレーニング室を利用して個人トレーニングを行う人のために、基本的な理論、実践方法、器具やマシンの使用方法を解説し、効果的かつ安全にトレーニングできるよう講習を開催した。（444人）

○堺市地域スポーツ指導者養成講座

地域や職場において、スポーツ指導者として活躍してもらうことを目的とした講義を実施した。（14人）

○大阪国際柔道大会

柔道を通じて少年少女の心身の健全育成と将来、国際親善に寄与できる人材の育成を図ることを目的として開催を予定していたが、新型コロナウイルス感染拡大の影響により中止した。

・KIWI CUP 大阪国際少年柔道大会（中止）

○堺ジュニアスポーツ教室

トップチームである堺ブレイザーズやオリックス野球クラブと連携して、「堺ジュニアスポーツ教室」の開催を予定し、一部実施した。

・堺ブレイザーズ（バレーボール・バスケットボール・サッカー）（345人）

・オリックス野球教室（野球）（73人）

○スポーツ情報の提供

各スポーツイベント事業では広報さかいでのPRと、事業団ホームページによる情報の発信をリアルタイムに行った。

○ゴールドンエイジ・プログラム事業

小学生に対して、様々な身体運動を交えた最適なトレーニングメニューを実施することによって、発達についての基礎固めや種目への適性を見だし、スポーツを始める、またより深くスポーツと向き合う機会を提供した。（50人）

○スポーツ団体の育成・支援

競技スポーツから生涯スポーツにいたるまで、市民全体へのスポーツ振興につながるよう、スポーツ団体（堺市スポーツ協会・堺市スポーツ少年団・堺市ボランティアスポーツ指導者会）の育成と活動の支援を実施した。

イ) スポーツ施設管理運営事業

初芝・金岡公園体育館及び各体育館の所管に係るテニスコート・野球場等の管理運営、また各施設の専用・共用貸出業務及び利用料徴収業務・警備・清掃・機械運転等の日常の維持管理を実施した。

（専用利用 477,629人 共用利用 36,065人 令和3年度）

② 放課後等における青少年の健全育成

○放課後児童対策受託事業

堺市の委託を受け、市内 38 小学校において「のびのびルーム」を運営した。

・開設日数等

令和 3 年度は 293 日開設。令和 4 年 5 月 1 日現在の受入れ児童数は 4,025 人。

・研修の実施

指導員を対象に経験や役割に応じた研修を実施している。令和 3 年度は 16 回実施。

・他の団体との連携

堺ブレイザーズや大学をはじめ他の団体と連携した健全育成事業を実施している。

2 公益財団法人堺市学校給食協会

(1) 設立年月日

昭和44年8月30日（平成25年4月1日をもって公益財団法人に移行）

(2) 設置目的

学校教育活動の一環として行われている堺市立学校における学校給食の円滑な実施及びその充実発展に努め、学校給食における食育の推進を支援することにより、子どもの健全育成に寄与することを目的とする。

(3) 事業内容

① 学校給食用物資納入業者選定委員会

納入業者登録申請があった場合、基準に適合しているか審査し、登録の可否を決める。（委員は理事長、理事、評議員会委員長、事務局長で構成）

② 物資選定委員会

年間 6 回開催し、2 ヶ月ごとに決定する献立に使用する給食物資の選定について広く意見聴取する。委員は理事長、事務局長、保護者、給食主任、栄養教諭または栄養職員、学校給食課職員により構成し、保健所職員の助言を得ている。また、後日、物資の各ブロックにおける同日同製品重複使用避ける調整会議を開催した。

③ 給食物資の発注

毎日、学校行事等による給食実施食数の変更連絡に基づき、4 日後に使用する物資の注文書を作成し、各業者に発注した。

④ 納品物資一覧表の作成、送付

各物資の納入業者、製造または販売業者、賞味期限、保管方法、包装形態を記載した検収表兼納品物資一覧表を作成し、納品日の前日に各学校へ送付した。

⑤ 納入物資の点検

副食物資は、協会において、学校への配送前に点検表に基づく照合を行った。

⑥ 給食実施状況

令和 3 年度は、小学校 92 校、支援学校 2 校、支援学校分校 1 校 計 95 校 年間 195 回の実施であった。
また、中学校は 43 校 年間 193 回の実施であった。

⑦ 給食物資代金の請求

小学校は 1 ヶ月 18 回（ただし、7 月は 12 回、9 月は 24 回、3 月は 15 回とする）を区切りとし、支援学校及び支援学校分校は、1 ヶ月 17 回（ただし、7 月は 15 回、9 月は 19 回、3 月は 20 回とする）を区切りとし、給食が終わった時点で請求書を作成し、各学校に請求した。

- ⑧ 給食物資代金の支払い
暦月単位での支払いとし、納入業者から提出の請求明細を点検ののち、各業者の口座に振り込みを行った。
- ⑨ 登録業者対象の研修会
4月と7月に全登録業者の担当者を対象に、書面開催した。対象業者：49社
- ⑩ 物資の安全管理
異物等の連絡に対し、学校へ出向き当該物の回収を行うとともに、納入業者に原因究明と改善報告書の提出を求めた。
また、協会職員による製造工程確認も行い、その場で改善指示をおこなった。
- ⑪ 登録業者等の視察
夏休み期間中に登録業者、製造業者の事業所・工場視察を予定していたが、令和3年度は新型コロナウイルス感染拡大の影響により中止。
- ⑫ 食育活動
- ・地産地消料理教室
6年生とその保護者を対象に、堺産の野菜、お米を使用した料理教室を3回開催する予定であったが、令和3年度は新型コロナウイルス感染拡大の影響により中止。
 - ・小学校での玉ねぎの栽培
種まきから収穫にいたる過程を学ぶ。実施校16校。
 - ・給食で使用する食材の製造工場見学
児童対象に給食で使用する食材の製造工場の見学会を行う予定であったが、令和3年度は新型コロナウイルス感染拡大の影響により中止。
 - ・地場産野菜の収穫体験
学校給食の食材として使用している堺産小松菜畑（ハウス）にて行う予定であったが、令和3年度は新型コロナウイルス感染拡大の影響により中止。
 - ・出前授業
梅の栽培方法の講話、梅ジュース作り体験、うすいえんどうの話や豆むき体験を行う予定であったが、令和3年度は新型コロナウイルス感染拡大の影響により、和歌山県から提供を受けたキット等の配布を行った。実施校3校。
 - ・さつまいもの栽培
さつまいもの苗の植え付けから収穫までを学ぶ。実施校20校。

◆ 教育委員会所管指定管理施設

名 称：堺市教育文化センター（愛称 ソフィア・堺）

住 所：〒599-8273 堺市中区深井清水町1426番地

施設概要：堺市教育文化センター（ソフィア・堺）は、本市の文化の発展と教育の振興に資するため、市民に生涯学習と文化活動の場を提供するとともに、教育に関する研究及び教職員の研修等を行う複合施設で、中文化会館・プラネタリウム（千の夢きらめく堺星空館）・天体観測室・教育センター・中図書館等からなる。

管理運営・事業：

中文化会館・プラネタリウム（千の夢きらめく堺星空館）・天体観測室の管理運営は、平成19年度から指定管理者が実施している。中文化会館は、教職員の研修、文化の振興及び生涯学習の推進を図ることを目的とし、ホール・ギャラリー・研修室・クッキングルーム・工芸室・アトリエ等活動の場を提供している。

所 管 課：企画相談課

○令和3年度施設利用状況

施設利用促進のため、利用者サービスの向上、適切な施設の維持管理及びホームページ等を活用した施設PRをするとともに、プラネタリウムではオンラインでの観察会・星空解説や、アウトリーチイベントを実施している。

新型コロナウイルス感染拡大防止のため、中文化会館の臨時休館・開館時間の短縮、ホール等貸室全室及びプラネタリウム室の定員縮小、自主事業の一部中止・募集定員縮小、天体観察会等のイベントの一部オンライン化等により、入館者数・観覧者数は低迷している。

目的別使用件数

内 容	件 数 (件)	内 容	件 数 (件)
演劇	0	展示会	104
音楽	436	講演・研修・会議	429
舞踊	246	式典・大会	31
演芸	0	試験・面接・説明会	54
映画	1	趣味	22
教養文芸	147	控室・楽屋	43
美術工芸	206	その他	580
絵画・書道	213	自主事業	262
		合 計	2,774

件数は、使用区分(午前、午後、夜間)による。

プラネタリウムの状況

	回数(回)	人数(人)	備 考
プラネタリウム一般投映	1,193	16,565	※1
プラネタリウム学習投映	137	7,932	※2
天体観察会	23	954	※3
天文教室	22	2,904	※4
計	1,375	28,355	

※1 全天周映像番組投影及び季節の星空と星座にまつわる物語や天文トピックスなどの生解説

※2 学習指導要領に準拠した番組投影及び幼児・児童・生徒の発達段階に適合した生解説

※3 府内最大級の口径60cmの反射望遠鏡等により月・惑星・星雲・星団などを観察する天体観察会を第1・3・5週の土曜日、第2・4週の金曜日に屋上天体観測室（天文台）で開催（曇雨天中止）

※4 オンラインを含む。

室別使用件数及び使用人数

室 別	件数 (件)	人数(人)
ホール	65	13,833
リハーサル室	403	6,870
ギャラリー	565	40,679
クッキングルーム	25	237
和 室	128	836
茶華道室	69	488
視聴覚室	258	2,399
研修室1	234	6,137
研修室2	178	4,014
研修室3	219	4,028
アトリエ	127	982
工芸室	170	1,762
ミュージックルーム	100	991
器楽練習室	233	632
合 計	2,774	83,888

件数は、使用区分(午前、午後、夜間)による。

○令和3年度自主事業

地域住民が積極的に参加できる文化施策の推進や地域における文化交流の促進に寄与するため、文化・芸術・生涯学習への興味を高める機会の提供を基本的な考えとして実施している。

① ホール活用事業

- ・普及型公演事業：新型コロナウイルス感染拡大防止のため中止

② ギャラリー活用事業

- ・ソフィア・塚作品展 2日間 参加サークル数13団体 来場者数 304人

③カルチャー事業

種別	講座数 (講座)	回数 (回)	受講人数 (人)
長期講座	10	280	2,988
一日講座	4	2	20
短期講座	3	24	184
科学講座	4	10	300
計	21	316	3,492

③ レストラン運営事業

新型コロナウイルス感染拡大防止のため臨時休業

◆ 堺市立学校園一覧表（令和4年5月1日現在）

小学校

区	番号	学校名	所在地	電話 [市外局番 072]	ファクシミリ [市外局番 072]	設立年月日	校長名	教諭 (校長・教頭・講師 を含む)
堺	1	三宝	堺区三宝町5丁286番地	238-0001	238-0002	明41. 9. 1	安原 巧	31
	2	錦西	堺区神明町西2丁1番1号	232-1056	227-8541	明32. 7. 5	藤田 美穂子	19
	3	市	堺区市之町西3丁1番14号	223-4610	232-1058	明 5. 4. 23	小野 由香里	23
	4	錦綾	堺区錦綾町1丁6番19号	228-5183	232-2730	昭 3. 4. 16	中谷 喜大	17
	5	浅香山	堺区今池町5丁4番43号	238-0003	238-0004	昭25. 12. 2	川口 和義	30
	6	錦	堺区九間町東3丁1番17号	232-1036	229-3999	明 5. 4. 21	佐藤 真理子	14
	7	熊野	堺区熊野町東5丁1番49号	233-3227	233-3228	明 5. 4. 25	大矢根 克典	21
	8	榎	堺区榎元町2丁3番11号	233-2552	233-2553	昭16. 2. 19	川人 慎二	42
	9	三国丘	堺区北三国ヶ丘町5丁1番1号	232-2818	221-4217	昭19. 6. 25	秦野 昌之	41
	10	英彰	堺区寺地町西4丁1番1号	221-8666	221-8667	明34. 12. 24	白坂 充弘	27
	11	新湊	堺区西湊町6丁6番1号	244-6776	244-6777	平19. 6. 10	若松 正之	28
	12	少林寺	堺区少林寺町東4丁1番1号	232-1126	232-1128	明 5. 4. 22	西村 哲也	16
	13	安井	堺区南安井町4丁1番5号	238-5341	238-5342	昭12. 3. 11	藤田 明彦	13
	14	大仙西	堺区大仙西町4丁129番地	241-2977	241-2990	明 7. 5. 15	松井 学	20
	15	神石	堺区石津町2丁6番1号	241-2151	241-2158	明23. 5. 19	服部 倫子	22
	16	大仙	堺区大仙中町16番1号	241-0888	241-0889	昭25. 10. 27	大田 圭子	24
中	17	東陶器	中区陶器北2556番地	236-0036	236-0020	明 5. 6. 18	間地 洋介	39
	18	西陶器	中区田園570番地	236-0035	236-0446	明 5. 3. 15	柏原 秀和	22
	19	福田	中区福田727番地	235-9286	235-9287	昭54. 4. 1	清野 寛之	33
	20	東百舌鳥	中区土塔町139番地	236-0288	236-0289	明26. 5. 20	加藤 健	46
	21	土師	中区土師町3丁35番1号	277-9020	277-9022	昭60. 4. 1	松本 岳洋	23
	22	八田荘	中区八田寺町231番地	271-0335	273-9070	明 7. 2. 11	松山 紀美代	28
	23	八田荘西	中区毛穴町268番地2	270-0048	270-0049	昭56. 4. 1	所 浩子	19
	24	宮園	中区宮園町4番1号	278-0981	278-0999	昭42. 4. 1	那賀 典仁	12
	25	東深井	中区深井水池町3214番地	278-2791	278-2792	昭57. 4. 1	田中 尚子	33
	26	久世	中区平井999番地	278-0324	278-2051	明42. 4. 1	天野 茂	46
	27	深阪	中区深阪5丁15番1号	237-3210	237-3215	平 2. 4. 1	日野 伸子	16
	28	深井	中区深井中町1409番地	278-0108	279-5706	明 6. 5. 1	山本 清和	30
	29	深井西	中区深井北町926番地	278-6301	278-6302	昭61. 4. 1	西井 義男	24
東	30	日置荘	東区日置荘西町2丁46番1号	285-0260	285-8002	明 5. 7. 16	濱本 教行	33
	31	日置荘西	東区日置荘西町6丁9番1号	285-5238	285-5239	昭55. 4. 1	石田 愛	19
	32	登美丘東	東区丈六224番地	236-2130	236-2131	明 7. 5. 1	森寄 章代	23
	33	登美丘西	東区大美野135番地	236-0031	236-0051	明 5. 4. 11	藤井 広美	34
	34	登美丘南	東区草尾596番地	236-6051	236-6052	昭59. 4. 1	松岡 義隆	29
	35	野田	東区北野田897番地2	236-0065	236-6250	昭47. 4. 1	安藤 寿美子	37
	36	南八下	東区菩提町5丁228番地	285-0614	285-0509	明 5. 7. 3	中村 育子	27
	37	八下西	東区引野町1丁110番地	286-1611	286-1612	昭57. 4. 1	豊田 昌利	19
	38	白鷺	東区白鷺町2丁8番1号	285-8585	285-0822	昭40. 11. 18	百田 真也	22
西	39	浜寺石津	西区浜寺石津町中2丁3番28号	241-6505	241-6504	大15. 5. 1	吉田 直人	26

養護教諭	栄養教諭	事務職員	学校栄養職員	計 (人)	学級数		児童数 (人)	校地面積 (㎡)	左のうち 運動場面積 (㎡)	校舎 延べ面積 (㎡)	屋内運動場 面積 (㎡)	番号
					通常の 学級	支援 学級						
1	1	1	0	34	18	7	621	14,505	7,760	6,632	756	1
1	0	1	0	21	11	3	291	11,328	5,640	3,924	896	2
1	0	1	0	25	12	4	351	15,083	5,447	4,483	756	3
1	0	1	0	19	8	2	214	14,701	7,769	3,803	795	4
1	0	1	1	33	16	6	503	17,293	8,115	5,799	902	5
1	0	1	0	16	8	2	215	9,021	3,304	3,710	910	6
1	0	1	0	23	12	3	306	11,825	6,314	2,921	1,044	7
2	0	2	1	47	25	9	873	9,735	2,680	6,916	861	8
1	1	2	0	45	25	7	839	10,700	3,120	6,371	1,077	9
1	1	1	0	30	14	4	385	13,954	5,907	5,527	756	10
1	0	1	0	30	13	6	463	10,628	6,265	6,165	942	11
1	0	1	0	18	6	4	107	10,813	4,894	3,651	927	12
1	0	1	0	15	6	3	139	10,592	4,086	3,791	790	13
1	1	1	0	23	6	3	119	17,912	6,599	4,779	926	14
1	0	1	0	24	12	6	312	11,155	6,048	4,193	1,073	15
1	0	1	0	26	15	4	467	14,383	5,422	6,368	908	16
1	0	2	1	43	22	7	736	18,907	6,044	5,844	1,137	17
1	0	1	0	24	12	5	382	14,014	4,510	4,126	896	18
1	0	1	0	35	18	6	533	17,442	8,227	5,035	760	19
2	1	2	0	51	27	8	947	18,109	6,859	7,692	762	20
1	0	1	0	25	13	5	437	22,519	12,800	4,974	756	21
1	1	2	0	32	14	6	461	14,360	8,010	6,990	790	22
1	0	1	0	21	8	4	224	22,973	7,725	4,960	756	23
1	0	1	0	14	6	2	60	15,043	7,034	5,512	753	24
1	1	1	0	36	19	8	661	20,000	11,514	5,653	756	25
2	1	2	0	51	28	9	992	14,667	8,347	6,708	930	26
1	0	1	0	18	9	3	237	11,277	5,145	4,191	748	27
1	1	1	0	33	16	6	496	13,448	6,282	6,228	790	28
1	0	1	0	26	12	6	361	16,187	6,160	4,715	766	29
1	1	1	0	36	19	6	663	11,965	3,920	7,814	752	30
1	0	1	0	21	10	4	246	22,040	12,386	5,488	759	31
1	0	1	0	25	12	4	385	12,746	4,872	6,690	724	32
1	0	2	1	38	20	8	659	13,703	6,200	6,380	762	33
1	1	1	0	32	18	5	575	16,927	10,675	5,215	756	34
2	1	2	0	42	24	5	815	21,166	7,041	6,399	760	35
1	0	1	0	29	18	3	536	12,204	4,800	5,490	756	36
1	0	1	0	21	11	3	294	23,619	8,861	4,784	756	37
1	0	1	0	24	13	4	331	20,713	7,601	5,105	889	38
1	0	1	0	28	12	5	363	13,678	5,920	5,137	765	39

小学校

区	番号	学校名	所在地	電話 [市外局番 072]	ファクシミリ [市外局番 072]	設立年月日	校長名	教諭 (校長・教 頭・講師 を含む)
西	40	浜寺東	西区浜寺船尾町東1丁101番地	265-1141	265-1142	昭57. 4. 1	江里口 幸子	24
	41	向丘	西区上野芝向ヶ丘町6丁7番1号	278-0340	278-0376	昭38. 4. 1	伊藤 秀郎	28
	42	平岡	西区堀上緑町1丁6番1号	271-5044	271-5047	昭41. 11. 22	丹後 靖史	23
	43	福泉	西区菱木2丁2186番地1	273-1861	273-1862	昭10. 2. 12	矢入 佳典	53
	44	福泉上	西区上127番地1	274-4611	274-4612	昭54. 4. 1	阪本 拓也	22
	45	福泉東	西区草部946番地1	274-9311	274-9312	昭56. 4. 1	武田 修治	13
	46	鳳	西区鳳中町2丁22番地	262-0124	262-8132	明18. 10. 19	小松 豊	35
	47	鳳南	西区鳳南町1丁7番地	272-1200	272-3500	昭46. 4. 1	彦阪 栄克	50
	48	津久野	西区津久野町3丁14番11号	262-0303	262-0385	明 7. 5. 18	夏原 美津子	24
	49	家原寺	西区家原寺町1丁7番1号	274-3401	274-3402	昭53. 4. 1	原 宏江	18
	50	上野芝	西区神野町2丁25番1号	271-4123	271-4124	平 2. 4. 1	島村 俊樹	30
	51	浜寺	西区浜寺諏訪森町東2丁163番地	261-9407	261-9408	明37. 2. 1	多賀井 直子	28
	52	浜寺昭和	西区浜寺昭和町2丁282番地	261-0677	261-9227	昭 8. 9. 1	鈴木田 康二	30
南	53	福泉中央	南区桃山台4丁17番1号	298-3045	298-3102	昭31. 4. 10	氏丸 重信	25
	54	桃山台	南区桃山台2丁6番1号	299-0038	299-0371	昭47. 9. 1	田中 有佳子	14
	55	宮山台	南区宮山台2丁2番1号	297-0515	297-0594	昭42. 10. 1	田中 久雄	26
	56	竹城台	南区竹城台3丁2番1号	297-0777	293-9250	昭44. 4. 1	永井 美穂	15
	57	竹城台東	南区竹城台1丁10番1号	235-0070	235-9912	昭48. 4. 1	竹中 誠二	12
	58	上神谷	南区片蔵1425番地	297-0028	297-2002	明 6. 6. 23	藤木 敦史	13
	59	若松台	南区若松台1丁3番1号	292-0001	292-0002	昭45. 4. 1	吉川 真一	15
	60	茶山台	南区茶山台2丁5番1号	291-1104	291-1171	昭46. 4. 1	石川 亨	17
	61	三原台	南区三原台3丁2番1号	291-0394	291-0303	昭46. 4. 1	西村 和裕	37
	62	泉北高倉	南区高倉台3丁5番1号	293-3800	293-3810	平25. 4. 1	米川 潤	22
	63	槇塚台	南区槇塚台3丁39番1号	291-6000	291-6031	昭47. 5. 4	二橋 崇浩	22
	64	はるみ	南区晴美台3丁3番1号	290-1112	291-3131	平17. 4. 1	向井 拓	21
	65	原山ひかり	南区原山台4丁3番1号	293-5028	293-5029	平30. 4. 1	佐中 豊	22
	66	庭代台	南区庭代台3丁12番1号	298-3033	298-7706	昭50. 4. 1	中島 浩恵	23
	67	御池台	南区御池台2丁3番1号	298-7500	298-7502	昭54. 4. 1	嶺村 勞	24
	68	赤坂台	南区赤坂台2丁2番1号	298-3030	298-7707	昭50. 4. 1	田中 貴子	23
	69	新檜尾台	南区新檜尾台3丁7番1号	298-7300	298-7317	昭54. 4. 1	妹脊 成重	27
	70	美木多	南区鴨谷台1丁48番1号	297-0821	297-0841	明 6. 10. 15	西田 光良	35
	71	城山台	南区城山台1丁20番1号	299-6571	299-7879	昭52. 12. 1	由良 博史	24
北	72	新金岡	北区新金岡町1丁4番1号	252-1723	253-2331	昭41. 4. 1	浅野 隆史	26
	73	光竜寺	北区新金岡町3丁7番1号	251-2032	251-2617	昭42. 11. 15	川上 寛	13
	74	新金岡東	北区新金岡町4丁1番9号	255-8414	255-8415	昭55. 4. 1	木戸 一智	12
	75	北八下	北区中村町250番地	252-0212	252-2111	明33. 5. 30	馬場 博志	28
	76	百舌鳥	北区百舌鳥梅町2丁498番地	252-0477	252-4636	明43. 1. 26	山内 博士	39
	77	西百舌鳥	北区百舌鳥西之町1丁82番地	258-0231	258-0232	昭52. 6. 8	吉岡 依子	20

養護教諭	栄養教諭	事務職員	学校栄養職員	計 (人)	学級数		児童数 (人)	校地面積 (㎡)	左のうち 運動場面積 (㎡)	校舎 延べ面積 (㎡)	屋内運動場 面積 (㎡)	番号
					通常の 学級	支援 学級						
1	0	1	1	27	13	4	415	16,937	9,499	4,953	756	40
2	1	1	0	32	16	6	484	13,900	5,918	5,475	891	41
1	0	1	0	25	14	4	367	15,826	6,388	4,782	723	42
2	1	2	0	58	31	10	1,147	17,163	7,074	7,348	776	43
1	0	1	0	24	14	2	402	21,769	11,542	4,318	760	44
1	0	1	0	15	6	3	125	17,009	10,633	4,521	756	45
1	1	1	0	38	20	6	652	8,687	3,435	5,670	765	46
2	1	2	0	55	31	10	1,068	17,205	6,929	9,155	764	47
1	0	2	0	27	13	4	393	9,572	4,280	4,056	691	48
1	0	1	0	20	10	4	253	19,081	6,837	4,145	761	49
1	0	1	1	33	18	6	573	14,265	5,750	4,737	800	50
1	0	1	0	30	14	7	463	9,257	2,712	4,846	824	51
1	1	1	0	33	20	3	592	10,149	3,324	5,020	754	52
1	1	2	0	29	15	4	461	24,692	15,807	5,654	762	53
1	0	1	0	16	6	2	158	24,031	12,283	6,011	761	54
1	1	1	0	29	12	5	384	24,121	9,827	5,882	765	55
1	0	1	0	17	7	2	200	22,821	10,528	5,815	757	56
1	0	1	0	14	6	2	139	27,758	15,789	4,580	713	57
1	0	1	0	15	7	2	198	16,006	5,360	3,006	1,074	58
1	1	1	0	18	8	3	209	22,831	7,869	6,680	765	59
1	0	1	0	19	7	4	216	24,125	9,834	7,653	761	60
1	1	1	0	40	20	8	622	26,879	17,124	7,029	761	61
1	0	1	0	24	11	4	288	27,465	11,368	6,055	973	62
1	0	1	0	24	12	4	378	35,615	22,327	7,302	770	63
1	1	1	0	24	12	4	352	32,351	12,582	4,987	942	64
1	0	1	0	24	12	3	340	32,166	10,101	7,246	1,066	65
1	0	1	0	25	12	5	279	37,062	20,766	8,035	760	66
1	0	1	0	26	13	4	412	31,144	15,237	5,846	759	67
1	0	1	0	25	12	5	331	28,549	17,393	7,588	760	68
1	1	1	0	30	12	6	314	30,074	12,580	7,376	759	69
1	1	2	0	39	23	5	775	37,538	19,047	6,885	758	70
1	0	1	0	26	12	6	349	30,213	12,612	6,180	759	71
1	1	1	0	29	15	5	445	21,838	9,117	7,598	759	72
1	0	1	0	15	6	3	147	20,806	10,164	6,132	756	73
1	0	1	0	14	6	2	181	17,553	10,840	5,484	759	74
1	0	1	0	30	18	4	516	14,673	9,003	4,366	756	75
2	1	2	0	44	23	7	774	14,573	4,731	8,290	1,066	76
1	0	1	0	22	11	5	323	14,418	6,400	6,359	761	77

小学校

区	番号	学校名	所在地	電話 [市外局番 072]	ファクシミリ [市外局番 072]	設立年月日	校長名	教諭 (校長・教 頭・講師 を含む)
北	78	東三国丘	北区東三国ヶ丘町2丁2番1号	252-0263	252-0264	昭33. 4. 1	宮井 信孝	37
	79	東浅香山	北区大豆塚町1丁60番地	252-1081	253-2334	昭34. 4. 1	忠見 亜由美	32
	80	金岡	北区金岡町1254番地	252-0028	252-0843	明 5. 7. 1	西村 正樹	53
	81	金岡南	北区金岡町1182番地1	258-3104	258-3105	昭55. 4. 1	深見 俊英	51
	82	五箇荘	北区新堀町2丁58番地	252-1418	252-5210	明 6. 3. 5	中尾 和功	28
	83	五箇荘東	北区北花田町2丁203番地	255-7911	255-7912	昭52. 4. 1	卜部 啓一	29
	84	新浅香山	北区東浅香山町3丁31番地4	254-5081	254-5082	昭63. 4. 1	北庄司 愛浩	15
	85	中百舌鳥	北区中百舌鳥町6丁1033番地2	258-2650	258-2680	昭48. 4. 1	松本 貴之	37
	86	大泉	北区新金岡町4丁9番1号	251-2816	251-2880	昭43. 5. 1	米澤 昭子	12
美原	87	黒山	美原区阿弥93番地	361-0602	361-9126	明 6. 10. 13	寺田 孝志	22
	88	平尾	美原区平尾360番地	361-0029	361-6712	明 6. 10. 24	喜田 和彦	19
	89	美原北	美原区大保19番地	361-0002	361-6701	明 5. 5. 8	松山 久恵	28
	90	八上	美原区大饗117番地1	361-0810	361-6711	昭36. 4. 10	白井 伸	29
	91	美原西	美原区太井548番地	362-4891	362-4890	昭56. 4. 1	田中 圭一	14
	92	さつき野	美原区さつき野東1丁目6番地1	362-4689	362-4699	昭58. 4. 1	中曾 一彦	16
		計						2,383

中学校

区	番号	学校名	所在地	電話 [市外局番 072]	ファクシミリ [市外局番 072]	設立年月日	校長名	教諭 (校長・教 頭・講師 を含む)
堺	1	月州	堺区神南辺町1丁1番地	238-0968	238-0969	昭22. 4. 1	浦 嘉太郎	43
	2	浅香山	堺区今池町5丁3番8号	233-3586	233-3587	昭27. 4. 1	安達 裕士	29
	3	殿馬場	堺区櫛屋町東3丁2番1号	238-8101	238-8102	昭22. 4. 1	新田 義政	33
	4	三国丘	堺区向陵西町3丁6番15号	221-8511	221-8512	昭22. 4. 1	坂部 弘重	42
	5	大浜	堺区大浜南町2丁4番1号	238-1988	238-1989	昭22. 4. 1	濱谷 寛	32
	6	陵西	堺区大仙西町2丁79番地	244-4086	244-4087	昭22. 4. 1	村田 政教	24
	7	旭	堺区大仙中町11番1号	241-1827	241-1828	昭29. 4. 1	丸井 理恵	25
中	8	泉ヶ丘東	中区陶器北184番地	236-2421	236-2422	昭32. 4. 1	櫻井 出	45
	9	東百舌鳥	中区新家町260番地	236-5441	236-5442	昭41. 4. 1	藪 彰久	48
	10	八田荘	中区八田北町580番地11	270-0601	270-0602	昭55. 4. 1	江戸 善信	29
	11	深井	中区深井沢町2470番地1	270-0067	270-0068	昭56. 4. 1	泉 博	28
	12	平井	中区平井346番地	277-9015	277-9017	昭60. 4. 1	吉田 純子	43
	13	深井中央	中区深井北町220番地1	278-7681	278-7682	昭62. 4. 1	至 孝也	31
東	14	日置荘	東区日置荘北町3丁11番28号	285-0460	285-1191	昭22. 4. 1	川島 強	31
	15	登美丘	東区高松408番地	236-2426	236-2427	昭27. 6. 1	田辺 泰孝	48
	16	野田	東区南野田101番地1	235-3727	235-3977	昭60. 4. 1	長嶋 良憲	27
	17	南八下	東区菩提町2丁58番地	286-5571	286-5572	昭62. 4. 1	岩崎 和人	31
西	18	浜寺	西区浜寺船尾町西5丁60番地	261-2205	261-1037	昭22. 4. 1	守谷 奈津美	29
	19	上野芝	西区上野芝向ヶ丘町5丁25番1号	278-0540	278-0549	昭22. 4. 21	井 関 雅	26

養護教諭	栄養教諭	事務職員	学校栄養職員	計 (人)	学級数		児童数 (人)	校地面積 (㎡)	左のうち 運動場面積 (㎡)	校舎 延べ面積 (㎡)	屋内運動場 面積 (㎡)	番号
					通常の 学級	支援 学級						
1	1	2	0	41	23	7	719	12,645	4,447	6,090	903	78
2	1	1	0	36	18	6	585	13,764	4,294	6,459	896	79
2	1	2	0	58	31	10	1,047	15,284	4,498	8,498	711	80
2	1	2	0	56	33	6	1,149	21,863	7,677	7,625	759	81
2	0	1	0	31	17	5	492	10,457	4,928	5,083	1,076	82
1	1	1	0	32	18	4	599	25,312	10,008	6,552	761	83
1	0	1	0	17	7	4	183	19,071	9,150	5,996	752	84
1	1	2	0	41	20	7	685	24,444	16,026	7,868	761	85
1	1	1	0	15	6	2	163	17,700	10,533	3,546	956	86
1	0	1	0	24	13	4	371	14,794	8,851	4,157	1,035	87
1	0	1	0	21	12	2	262	14,842	6,367	3,975	1,015	88
1	1	1	0	31	16	5	479	12,056	5,929	4,848	875	89
1	0	1	1	32	14	7	447	21,342	9,321	4,316	943	90
1	0	1	0	16	6	3	170	13,680	6,901	3,713	680	91
1	1	1	0	19	11	2	251	25,556	14,594	4,355	676	92
104	35	110	7	2,639	1,331	442	40,926	1,684,267	776,837	520,309	75,700	

養護教諭	栄養教諭	事務職員	用務担当	計 (人)	学級数		生徒数 (人)	校地面積 (㎡)	左のうち 運動場面積 (㎡)	校舎 延べ面積 (㎡)	屋内運動場 面積 (㎡)	番号
					通常の 学級	支援 学級						
1	0	2	0	46	18	6	660	16,313	8,867	7,599	1,060	1
1	0	1	0	31	12	3	399	15,731	8,428	5,883	1,083	2
2	1	2	0	38	13	3	354	16,515	7,822	6,407	891	3
1	0	2	1	46	18	6	635	21,041	11,930	6,449	891	4
1	0	1	0	34	12	5	477	20,313	10,339	6,417	1,083	5
1	0	1	0	26	6	3	176	20,170	15,400	5,726	1,063	6
1	0	1	2	29	10	2	356	17,684	10,158	5,447	1,086	7
1	0	2	0	48	18	7	687	19,411	12,563	7,167	1,083	8
2	0	2	0	52	21	6	833	22,512	13,700	7,307	844	9
1	0	2	0	32	10	5	372	24,830	11,018	6,922	854	10
1	0	1	1	31	10	4	383	22,816	9,333	6,051	862	11
1	0	2	0	46	19	6	678	27,094	17,239	5,838	862	12
1	0	1	0	33	12	4	479	21,351	11,800	6,305	1,028	13
1	0	1	0	33	12	4	410	18,281	7,483	7,570	909	14
1	0	2	0	51	21	7	791	22,804	11,199	9,116	1,084	15
1	0	1	0	29	11	3	401	17,292	9,660	5,531	862	16
1	1	1	2	36	12	5	422	25,240	11,494	6,012	1,028	17
1	1	1	0	32	12	4	391	30,653	16,649	8,047	775	18
1	0	1	1	29	11	3	370	29,164	17,660	6,936	1,110	19

中学校

区	番号	学校名	所在地	電話 [市外局番 072]	ファクシミリ [市外局番 072]	設立年月日	校長名	教諭 (校長・教 頭・講師 を含む)
西	20	福 泉	西区山田2丁55番地	271-0267	271-0277	昭22. 4. 21	島木 伸也	45
	21	鳳	西区鳳西町1丁159番地1	265-1441	265-1442	昭53. 4. 1	久保田 智子	50
	22	津 久 野	西区神野町2丁16番1号	274-0215	274-0216	昭61. 4. 1	船橋 俊彦	40
	23	浜 寺 南	西区浜寺南町1丁55番地	262-6225	262-6315	平 6. 4. 1	中達 和枝	34
南	24	福 泉 南	南区桃山台3丁7番1号	298-0001	298-0002	昭38. 4. 1	中 島 寛	20
	25	宮 山 台	南区宮山台1丁1番1号	297-2233	297-2253	昭43. 12. 1	泉谷 章仁	24
	26	若 松 台	南区若松台3丁34番1号	297-0129	297-1028	昭45. 4. 1	中谷 浩治	26
	27	三 原 台	南区三原台1丁12番1号	291-0395	291-0310	昭46. 4. 1	赤阪 博之	37
	28	晴 美 台	南区晴美台3丁8番1号	291-5300	291-5310	昭47. 4. 1	上川 紀久恵	25
	29	原 山 台	南区原山台4丁2番1号	299-5135	299-5141	昭49. 4. 1	小 牟 田 啓	20
	30	庭 代 台	南区庭代台2丁19番1号	298-3043	298-3090	昭50. 4. 1	山口 和宏	27
	31	赤 坂 台	南区赤坂台2丁1番1号	298-3040	298-3144	昭50. 4. 1	藪上 智行	29
	32	美 木 多	南区鴨谷台1丁47番1号	299-3700	299-3776	昭52. 4. 1	江藤 伸二	33
北	33	金 岡 北	北区新金岡町1丁5番1号	252-0378	252-2206	昭22. 4. 1	小林 三佐子	25
	34	八 下	北区中村町977番地20	252-0412	252-0436	昭22. 4. 21	齊藤 雅也	19
	35	陵 南	北区百舌鳥西之町1丁75番地	252-1801	252-1802	昭22. 4. 1	石山 陽	35
	36	長 尾	北区長曾根町1179番地5	252-0347	252-9187	昭37. 4. 1	福山 和久	43
	37	金 岡 南	北区金岡町2469番地	258-0233	258-0234	昭52. 4. 1	鶴山 剛	53
	38	五 箇 荘	北区新堀町1丁85番地2	254-0031	254-0032	昭53. 4. 1	中辻 幸男	38
	39	中 百 舌 鳥	北区中百舌鳥町6丁1034番地11	257-4535	257-4536	昭55. 4. 1	桜田 正明	32
	40	大 泉	北区新金岡町4丁9番1号	251-6311	251-6317	昭56. 4. 1	米澤 昭子	15
美原	41	美 原	美原区小平尾390番地	361-0271	362-1143	昭33. 5. 1	浅野 浩司	31
	42	美 原 西	美原区大饗102番地2	361-6500	361-7194	昭48. 4. 1	泉元 利夫	33
	43	さ つ き 野	美原区さつき野東1丁目6番地1	362-4707	362-4778	昭58. 5. 20	中曾 一彦	15
		計					1,393	

養護教諭	栄養教諭	事務職員	用務担当	計 (人)	学級数		生徒数 (人)	校地面積 (㎡)	左のうち 運動場面積 (㎡)	校舎 延べ面積 (㎡)	屋内運動場 面積 (㎡)	番号
					通常の 学級	支援 学級						
2	0	2	2	51	21	4	827	37,729	24,052	7,336	1,038	20
2	0	2	0	54	23	4	883	24,891	15,588	7,863	845	21
1	0	2	0	43	17	5	630	24,558	11,682	6,272	862	22
1	0	1	0	36	14	5	519	16,904	8,345	7,432	1,028	23
1	0	1	0	22	8	2	272	35,007	18,524	6,077	814	24
2	0	2	0	28	10	3	357	36,341	23,341	7,130	825	25
1	0	1	0	28	10	4	337	36,715	10,773	7,619	833	26
2	0	1	0	40	16	4	607	31,628	19,013	7,991	875	27
1	0	1	0	27	10	3	366	35,897	14,856	8,894	845	28
1	0	1	0	22	6	2	216	33,834	18,596	7,295	845	29
1	1	1	2	32	11	4	401	32,307	13,209	7,931	845	30
1	0	1	2	33	11	5	379	39,106	16,497	8,406	845	31
1	0	1	0	35	14	4	511	45,409	25,399	7,485	891	32
1	0	1	0	27	9	5	354	30,251	19,600	7,329	1,044	33
1	0	1	1	22	7	1	224	12,653	8,134	4,316	723	34
1	1	1	1	39	15	5	581	27,553	11,678	7,915	1,055	35
1	0	2	0	46	18	5	653	22,282	15,668	8,106	1,380	36
2	0	2	0	57	24	6	957	24,734	11,581	8,356	844	37
1	0	2	2	43	17	5	651	22,187	10,574	6,619	845	38
1	0	1	0	34	13	4	485	22,125	8,957	6,896	854	39
1	0	1	0	17	3	2	68	16,290	4,878	6,053	1,034	40
1	0	1	0	33	12	4	450	28,441	14,102	6,702	1,225	41
1	0	1	0	35	13	4	469	21,317	12,088	5,827	1,248	42
1	0	1	0	17	4	1	112	21,758	12,013	4,091	780	43
50	5	58	17	1,523	564	177	20,583	1,089,132	571,890	296,671	40,881	

※殿馬場中学校には夜間学級の5学級及び生徒数91人を含む。
 ※大泉小学校及び大泉中学校の校舎及び屋内運動場は施設一体
 型小中一貫校のため按分。

支援学校

区	番号	学校名	所在地	電話 [市外局番 072]	ファクシミリ [市外局番 072]	設立年月日	校長名	教諭 (校長・ 教頭・講 師・実 習助手 を含む)
北	1	百舌鳥	北区百舌鳥西之町1丁124番地	252-3081	252-8440	昭32. 4. 1	山下 眞由美	91
堺	2	百舌鳥(分校)	堺区大仙中町11番2号	244-5940	243-0619	平 4. 4. 1	山下 眞由美	6
南	3	上神谷	南区御池台4丁24番1号	298-2859	298-2861	平21. 4. 1	徳 和 則	100
		計						197

幼稚園

区	番号	園名	所在地	電話 [市外局番 072]	ファクシミリ [市外局番 072]	設立年月日	園長名	教諭 (園長・ 准園 長・ 講師を 含む)
堺	1	三国丘	堺区北三国ヶ丘町4丁1番12号	232-3193	232-8702	昭26. 4. 16	井上 朋子	6
中	2	八田荘	中区八田寺町231番地	271-1938	271-8730	昭37. 5. 10	稲田 美穂	5
	3	東陶器	中区陶器北754番地	235-1290	235-8478	昭49. 1. 11	上出 明美	4
東	4	白鷺	東区白鷺町2丁8番2号	285-0001	285-2941	昭41. 4. 1	藤井 良江	6
	5	登美丘東	東区丈六255番地	235-0321	235-8293	昭49. 4. 1	平井 純子	4
西	6	津久野	西区津久野町3丁7番17号	262-0758	262-9896	昭24. 11. 11	奥谷 裕美	6
北	7	北八下	北区南花田町345番地	252-0878	252-8579	昭29. 4. 7	島原 宏文	5
美原	8	みはら大地	美原区菅生587番地	361-8772	361-5500	平 5. 4. 1	日田 香織	12
		計						48

高等学校

区	番号	学校名	所在地	電話 [市外局番 072]	ファクシミリ [市外局番 072]	設立年月日	校長名	教諭 (校長・ 准校長・ 教頭・講 師・実 習助手を 含む)
堺	1	堺(全日)	堺区向陵東町1丁10番1号	240-0840	252-6601	平20. 1. 1	大橋 幸一	68
		堺(定時)		240-0841	252-6404			37
		計						105

養護教諭	事務職員	栄養教諭	学校栄養職員	計 (人)	学級数	児童・生徒数 (人)	校地面積 (㎡)	左のうち 運動場面積 (㎡)	校舎 延べ面積 (㎡)	屋内運動場 面積 (㎡)	番号
2	2	1	0	96	43	174	16,364	3,619	5,657	270	1
1	1	1	0	9	1	1	1,772	—	856	—	2
2	3	1	0	106	52	214	37,733	12,282	7,683	874	3
5	6	3	0	211	96	389	55,869	15,901	14,196	1,144	

養護教諭	計 (人)	学級数	幼児数 (人)	校地面積 (㎡)	左のうち 運動場面積 (㎡)	校舎 延べ面積 (㎡)	番号
	0	6	3	82	2,273	578	
0	5	1	9	3,402	1,302	911	2
0	4	1	8	1,739	628	634	3
0	6	3	45	2,441	937	779	4
0	4	1	9	2,680	1,273	669	5
0	6	3	61	3,209	726	1,030	6
0	5	1	8	2,068	922	737	7
1	13	6	131	12,459	5,550	3,117	8
1	49	19	353	30,271	11,916	8,740	

養護教諭	事務職員	計 (人)	学級数	生徒数 (人)	校地面積 (㎡)	左のうち 運動場面積 (㎡)	校舎 延べ面積 (㎡)	屋内運動場 面積 (㎡)	番号
		2	8	78	18	657	42,203	21,667	
1	3	41	11	103	堺高等学校に併設				
3	11	119	29	760	42,203	21,667	20,448	1,794	

◆ 堺市立学校園の幼児児童生徒数の推移

(各年5月1日現在)

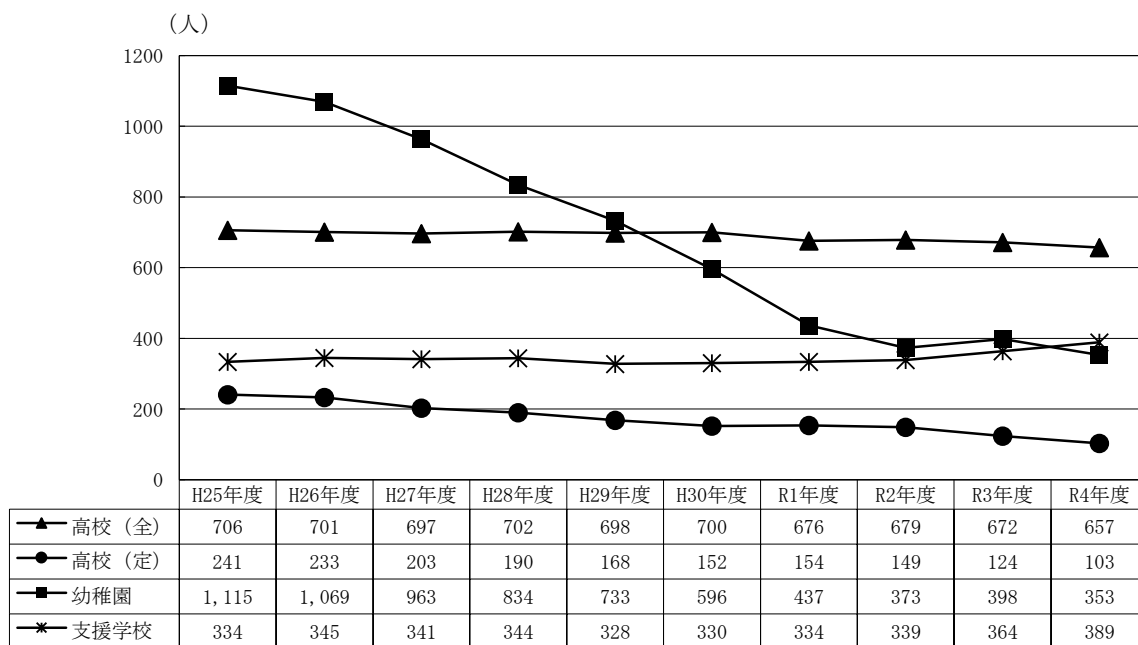
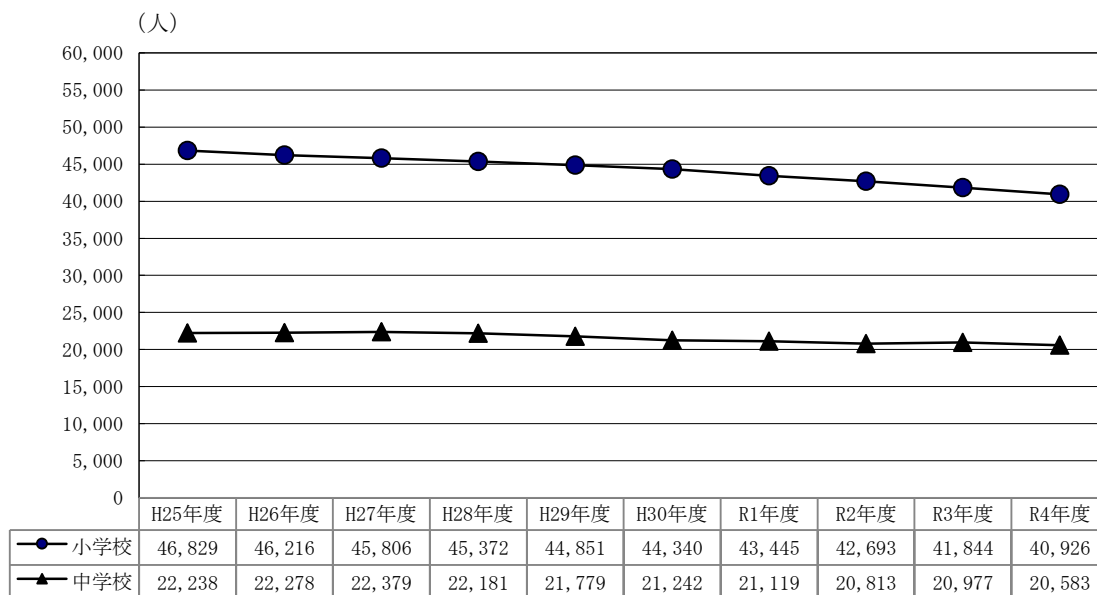

◆ 堺市内学校園の幼児児童生徒数

(令和4年5月1日現在)

(人)

小学校		中学校		高等学校		幼稚園		特別支援学校	
私立 (2)	824	私立 (4)	1,098	私立 (8)	6,249	私立 (38)	6,954	市立 (3)	389
市立 (92)	40,926	市立 (43)	20,583	市立 (1)	760	市立 (8)	353	市立 (3)	389
				府立 (15)	11,806			府立 (4)	484

※ () 内の数字は、学校園数である。
 ※本市内に所在地を置く学校園を対象としているため、他市町村から通園、通学する幼児児童生徒数を含んでいる。
 ※私立小・中・高等学校・幼稚園、府立高等学校及び府立特別支援学校は令和3年5月1日現在の幼児児童生徒数である。

◆ 各区别小学校児童数(各年5月1日現在)

【堺】

(人)

学校名	平成30年度			令和元年度			令和2年度			令和3年度			令和4年度		
	男	女	計	男	女	計	男	女	計	男	女	計	男	女	計
1 三宝	362	357	719	349	339	688	325	323	648	316	322	638	326	295	621
2 錦西	163	149	312	166	155	321	164	148	312	159	149	308	145	146	291
3 市	155	169	324	166	168	334	167	171	338	166	174	340	176	175	351
4 錦綾	114	100	214	116	109	225	102	112	214	105	119	224	104	110	214
5 浅香山	302	294	596	282	298	580	262	284	546	246	264	510	247	256	503
6 錦	129	121	250	115	115	230	121	103	224	113	108	221	106	109	215
7 熊野	162	137	299	163	134	297	164	141	305	154	145	299	162	144	306
8 榎	399	386	785	418	391	809	451	408	859	451	424	875	450	423	873
9 三国丘	360	320	680	375	330	705	390	326	716	411	359	770	447	392	839
10 英彰	290	247	537	258	226	484	234	224	458	207	202	409	188	197	385
11 新湊	266	262	528	279	242	521	273	230	503	265	221	486	261	202	463
12 少林寺	62	42	104	62	40	102	62	43	105	61	44	105	64	43	107
13 安井	100	97	197	80	88	168	81	75	156	84	68	152	75	64	139
14 大仙西	62	74	136	62	70	132	57	71	128	59	72	131	53	66	119
15 神石	147	146	293	151	153	304	153	151	304	146	144	290	157	155	312
16 大仙	246	221	467	241	237	478	235	244	479	226	266	492	219	248	467
計	3,319	3,122	6,441	3,283	3,095	6,378	3,241	3,054	6,295	3,169	3,081	6,250	3,180	3,025	6,205

【中】

(人)

学校名	平成30年度			令和元年度			令和2年度			令和3年度			令和4年度		
	男	女	計	男	女	計	男	女	計	男	女	計	男	女	計
17 東陶器	325	319	644	338	334	672	371	361	732	383	337	720	395	341	736
18 西陶器	192	182	374	192	183	375	205	198	403	188	200	388	186	196	382
19 福田	257	273	530	267	266	533	253	272	525	273	264	537	281	252	533
20 東百舌鳥	530	566	1,096	510	557	1,067	490	541	1,031	468	533	1,001	459	488	947
21 土師	243	203	446	226	212	438	225	208	433	227	200	427	229	208	437
22 八田荘	277	223	500	283	216	499	271	203	474	254	214	468	238	223	461
23 八田荘西	131	106	237	124	107	231	121	114	235	110	114	224	108	116	224
24 宮園	58	46	104	45	42	87	38	35	73	30	31	61	31	29	60
25 東深井	359	348	707	382	337	719	377	323	700	359	326	685	348	313	661
26 久世	581	525	1,106	556	515	1,071	547	510	1,057	516	509	1,025	497	495	992
27 深阪	137	139	276	138	140	278	133	134	267	126	119	245	126	111	237
28 深井	324	270	594	305	247	552	290	245	535	260	248	508	271	225	496
29 深井西	196	176	372	199	189	388	210	182	392	205	178	383	178	183	361
計	3,610	3,376	6,986	3,565	3,345	6,910	3,531	3,326	6,857	3,399	3,273	6,672	3,347	3,180	6,527

【東】

(人)

学校名	平成30年度			令和元年度			令和2年度			令和3年度			令和4年度		
	男	女	計	男	女	計	男	女	計	男	女	計	男	女	計
30 日置荘	341	313	654	351	308	659	369	292	661	358	297	655	366	297	663
31 日置荘西	168	117	285	158	109	267	141	109	250	142	103	245	134	112	246
32 登美丘東	237	212	449	243	209	452	241	212	453	243	197	440	205	180	385
33 登美丘西	284	329	613	276	350	626	289	345	634	303	351	654	304	355	659
34 登美丘南	300	312	612	303	310	613	303	295	598	288	301	589	281	294	575
35 野田	406	418	824	421	425	846	411	411	822	401	409	810	402	413	815
36 南八下	250	274	524	253	273	526	261	272	533	266	272	538	274	262	536
37 八下西	196	180	376	182	168	350	173	145	318	160	140	300	158	136	294
38 白鷺	159	149	308	160	146	306	162	150	312	168	147	315	170	161	331
計	2,341	2,304	4,645	2,347	2,298	4,645	2,350	2,231	4,581	2,329	2,217	4,546	2,294	2,210	4,504

【西】

(人)

学校名	平成30年度			令和元年度			令和2年度			令和3年度			令和4年度		
	男	女	計	男	女	計	男	女	計	男	女	計	男	女	計
39 浜寺石津	216	228	444	211	194	405	193	190	383	191	188	379	181	182	363
40 浜寺東	207	215	422	205	217	422	206	213	419	203	207	410	207	208	415
41 向丘	245	266	511	234	259	493	242	246	488	253	251	504	252	232	484
42 平岡	134	129	263	149	121	270	148	134	282	168	153	321	195	172	367
43 福泉	659	616	1,275	664	590	1,254	657	573	1,230	607	581	1,188	572	575	1,147
44 福泉上	208	223	431	205	204	409	205	194	399	200	181	381	204	198	402
45 福泉東	84	73	157	76	79	155	75	71	146	75	71	146	67	58	125
46 鳳	403	379	782	387	356	743	376	342	718	363	328	691	341	311	652
47 鳳南	568	621	1,189	561	640	1,201	554	618	1,172	520	598	1,118	509	559	1,068
48 津久野	273	253	526	242	225	467	220	224	444	215	206	421	204	189	393
49 家原寺	131	136	267	129	138	267	131	146	277	130	139	269	120	133	253
50 上野芝	286	295	581	292	303	595	300	310	610	299	295	594	297	276	573
51 浜寺	261	222	483	252	217	469	239	222	461	234	225	459	241	222	463
52 浜寺昭和	378	379	757	354	351	705	310	335	645	312	311	623	307	285	592
計	4,053	4,035	8,088	3,961	3,894	7,855	3,856	3,818	7,674	3,770	3,734	7,504	3,697	3,600	7,297

【南】

(人)

(人)

学校名	平成30年度			令和元年度			令和2年度			令和3年度			令和4年度		
	男	女	計	男	女	計	男	女	計	男	女	計	男	女	計
53 福泉中央	249	210	459	248	206	454	246	209	455	230	217	447	235	226	461
54 桃山台	82	67	149	83	74	157	91	69	160	92	74	166	82	76	158
55 宮山台	199	211	410	203	187	390	205	195	400	209	185	394	215	169	384
56 竹城台	133	125	258	130	111	241	120	104	224	107	105	212	98	102	200
57 竹城台東	93	96	189	87	91	178	79	85	164	73	77	150	70	69	139
58 上神谷	122	114	236	119	115	234	119	105	224	112	105	217	103	95	198
59 若松台	120	109	229	126	97	223	131	90	221	128	95	223	116	93	209
60 茶山台	104	117	221	104	115	219	110	106	216	123	101	224	121	95	216
61 三原台	477	430	907	446	408	854	413	379	792	360	338	698	328	294	622
62 泉北高倉	182	153	335	175	151	326	162	149	311	155	149	304	147	141	288
63 槇塚台	223	217	440	202	206	408	205	202	407	196	192	388	195	183	378
64 はるみ	199	201	400	191	193	384	189	175	364	186	170	356	175	177	352
一 原山台	—	—	—	—	—	—	—	—	—	—	—	—	—	—	—
一 原山台東	—	—	—	—	—	—	—	—	—	—	—	—	—	—	—
65 原山ひかり	238	233	471	202	217	419	180	203	383	159	199	358	159	181	340
66 庭代台	175	147	322	162	145	307	157	137	294	156	135	291	152	127	279
67 御池台	294	290	584	277	247	524	257	229	486	244	212	456	223	189	412
68 赤坂台	204	199	403	184	183	367	167	166	333	167	172	339	157	174	331
69 新檜尾台	196	189	385	185	182	367	181	176	357	155	186	341	151	163	314
70 美木多	371	329	700	396	337	733	410	349	759	401	360	761	402	373	775
71 城山台	176	200	376	180	172	352	183	166	349	182	175	357	180	169	349
計	3,837	3,637	7,474	3,700	3,437	7,137	3,605	3,294	6,899	3,435	3,247	6,682	3,309	3,096	6,405

【北】

(人)

学校名	平成30年度			令和元年度			令和2年度			令和3年度			令和4年度		
	男	女	計	男	女	計	男	女	計	男	女	計	男	女	計
72 新金岡	226	193	419	221	204	425	241	203	444	230	214	444	212	233	445
73 光竜寺	88	67	155	80	65	145	83	73	156	87	64	151	78	69	147
74 新金岡東	86	89	175	86	95	181	78	94	172	88	91	179	84	97	181
75 北八下	250	224	474	258	240	498	252	247	499	260	265	525	264	252	516
76 百舌鳥	437	404	841	418	399	817	397	404	801	397	403	800	379	395	774
77 西百舌鳥	189	195	384	176	188	364	153	198	351	140	182	322	148	175	323
78 東三国丘	347	358	705	369	367	736	353	372	725	345	363	708	356	363	719
79 東浅香山	355	310	665	337	318	655	325	296	621	320	285	605	294	291	585
80 金岡	578	534	1,112	584	533	1,117	579	514	1,093	580	511	1,091	569	478	1,047
81 金岡南	532	542	1,074	538	543	1,081	529	575	1,104	527	606	1,133	543	606	1,149
82 五箇荘	352	277	629	328	259	587	317	251	568	289	245	534	272	220	492
83 五箇荘東	268	300	568	271	295	566	311	294	605	311	279	590	318	281	599
84 新浅香山	134	126	260	131	114	245	117	103	220	105	105	210	95	88	183
85 中百舌鳥	448	423	871	432	403	835	430	392	822	391	351	742	367	318	685
86 大泉	92	81	173	82	74	156	84	78	162	79	77	156	79	84	163
計	4,382	4,123	8,505	4,311	4,097	8,408	4,249	4,094	8,343	4,149	4,041	8,190	4,058	3,950	8,008

【美原】

(人)

学校名	平成30年度			令和元年度			令和2年度			令和3年度			令和4年度		
	男	女	計	男	女	計	男	女	計	男	女	計	男	女	計
87 黒山	207	198	405	204	192	396	194	195	389	202	183	385	199	172	371
88 平尾	147	134	281	140	135	275	133	128	261	125	131	256	134	128	262
89 美原北	281	247	528	264	238	502	252	235	487	247	240	487	247	232	479
90 八上	271	242	513	268	228	496	251	217	468	237	201	438	238	209	447
91 美原西	112	115	227	109	98	207	98	98	196	94	91	185	88	82	170
92 さつき野	116	131	247	123	113	236	126	117	243	124	125	249	125	126	251
計	1,134	1,067	2,201	1,108	1,004	2,112	1,054	990	2,044	1,029	971	2,000	1,031	949	1,980

(人)

児童数総計	22,676	21,664	44,340	22,275	21,170	43,445	21,886	20,807	42,693	21,280	20,564	41,844	20,916	20,010	40,926
-------	--------	--------	--------	--------	--------	--------	--------	--------	--------	--------	--------	--------	--------	--------	--------

◆ 各別中学校生徒数(各年5月1日現在)

【堺】

(人)

学校名	平成30年度			令和元年度			令和2年度			令和3年度			令和4年度		
	男	女	計	男	女	計	男	女	計	男	女	計	男	女	計
1 月州	350	312	662	349	332	681	353	346	699	339	346	685	322	338	660
2 浅香山	178	176	354	182	188	370	200	166	366	213	179	392	212	187	399
3 殿馬場	201	318	519	193	292	485	166	247	413	178	220	398	159	195	354
4 三国丘	350	299	649	348	309	657	324	309	633	342	311	653	324	311	635
5 大浜	296	246	542	296	242	538	280	234	514	267	238	505	249	228	477
6 陵西	107	75	182	114	76	190	106	78	184	102	76	178	93	83	176
7 旭	179	174	353	179	157	336	175	155	330	186	148	334	178	178	356
計	1,661	1,600	3,261	1,661	1,596	3,257	1,604	1,535	3,139	1,627	1,518	3,145	1,537	1,520	3,057

【中】

(人)

(人)

学校名	平成30年度			令和元年度			令和2年度			令和3年度			令和4年度		
	男	女	計	男	女	計	男	女	計	男	女	計	男	女	計
8 泉ヶ丘東	308	340	648	314	339	653	337	300	637	349	334	683	346	341	687
9 東百舌鳥	501	439	940	466	415	881	438	398	836	434	394	828	421	412	833
10 八田荘	211	229	440	199	219	418	219	199	418	227	180	407	210	162	372
11 深井	213	182	395	199	192	391	179	196	375	183	191	374	193	190	383
12 平井	308	319	627	313	323	636	325	329	654	354	336	690	357	321	678
13 深井中央	281	218	499	239	225	464	234	217	451	241	217	458	257	222	479
計	1,822	1,727	3,549	1,730	1,713	3,443	1,732	1,639	3,371	1,788	1,652	3,440	1,784	1,648	3,432

【東】

(人)

(人)

学校名	平成30年度			令和元年度			令和2年度			令和3年度			令和4年度		
	男	女	計	男	女	計	男	女	計	男	女	計	男	女	計
14 日置荘	217	192	409	223	192	415	212	199	411	225	202	427	215	195	410
15 登美丘	352	390	742	342	363	705	341	380	721	364	374	738	392	399	791
16 野田	177	190	367	168	189	357	187	196	383	208	209	417	204	197	401
17 南八下	209	190	399	224	209	433	218	229	447	210	227	437	199	223	422
計	955	962	1,917	957	953	1,910	958	1,004	1,962	1,007	1,012	2,019	1,010	1,014	2,024

【西】

(人)

学校名	平成30年度			令和元年度			令和2年度			令和3年度			令和4年度		
	男	女	計	男	女	計	男	女	計	男	女	計	男	女	計
18 浜寺	200	202	402	202	204	406	204	216	420	198	207	405	203	188	391
19 上野芝	220	212	432	192	199	391	177	181	358	171	191	362	174	196	370
20 福泉	466	396	862	444	404	848	450	395	845	456	398	854	457	370	827
21 鳳	425	400	825	445	449	894	435	468	903	460	448	908	436	447	883
22 津久野	326	294	620	323	313	636	331	296	627	314	304	618	316	314	630
23 浜寺南	260	288	548	273	289	562	279	264	543	303	265	568	275	244	519
計	1,897	1,792	3,689	1,879	1,858	3,737	1,876	1,820	3,696	1,902	1,813	3,715	1,861	1,759	3,620

【南】

(人)

学校名	平成30年度			令和元年度			令和2年度			令和3年度			令和4年度		
	男	女	計	男	女	計	男	女	計	男	女	計	男	女	計
24 福泉南	148	146	294	143	146	289	146	134	280	155	131	286	154	118	272
25 宮山台	194	205	399	204	220	424	191	203	394	190	196	386	175	182	357
26 若松台	190	171	361	189	169	358	163	169	332	165	166	331	167	170	337
27 三原台	305	297	602	324	285	609	321	280	601	322	276	598	317	290	607
28 晴美台	210	223	433	213	197	410	198	188	386	195	188	383	180	186	366
29 原山台	164	144	308	156	138	294	160	121	281	147	109	256	111	105	216
30 庭代台	215	206	421	229	202	431	229	202	431	224	219	443	204	197	401
31 赤坂台	220	211	431	221	215	436	212	222	434	203	198	401	191	188	379
32 美木多	268	244	512	255	243	498	239	252	491	255	254	509	268	243	511
計	1,914	1,847	3,761	1,934	1,815	3,749	1,859	1,771	3,630	1,856	1,737	3,593	1,767	1,679	3,446

【北】

(人)

学校名	平成30年度			令和元年度			令和2年度			令和3年度			令和4年度		
	男	女	計	男	女	計	男	女	計	男	女	計	男	女	計
33 金岡北	199	197	396	183	184	367	183	168	351	170	162	332	185	169	354
34 八下	94	95	189	107	93	200	123	98	221	118	93	211	120	104	224
35 陵南	328	298	626	313	301	614	320	289	609	301	285	586	314	267	581
36 長尾	340	284	624	330	287	617	333	300	633	322	324	646	336	317	653
37 金岡南	497	428	925	431	463	894	455	462	917	477	479	956	490	467	957
38 五箇荘	363	312	675	373	335	708	349	332	681	350	353	703	312	339	651
39 中百舌鳥	221	225	446	225	212	437	225	215	440	239	219	458	239	246	485
40 大泉	37	31	68	44	34	78	36	27	63	44	34	78	38	30	68
計	2,079	1,870	3,949	2,006	1,909	3,915	2,024	1,891	3,915	2,021	1,949	3,970	2,034	1,939	3,973

【美原】

(人)

学校名	平成30年度			令和元年度			令和2年度			令和3年度			令和4年度		
	男	女	計	男	女	計	男	女	計	男	女	計	男	女	計
41 美原	275	247	522	263	231	494	259	227	486	243	231	474	227	223	450
42 美原西	246	236	482	246	244	490	251	245	496	249	257	506	245	224	469
43 さつき野	62	50	112	54	69	123	58	60	118	61	54	115	63	49	112
計	583	533	1,116	563	544	1,107	568	532	1,100	553	542	1,095	535	496	1,031

(人)

生徒数総計	10,911	10,331	21,242	10,730	10,388	21,118	10,621	10,192	20,813	10,754	10,223	20,977	10,528	10,055	20,583
-------	--------	--------	--------	--------	--------	--------	--------	--------	--------	--------	--------	--------	--------	--------	--------

◆ 堺市立教育施設の概要

[市外局番072]

施設名	所在地	最寄駅	電話・FAX番号	設立・開館(所)年月日
舳松社会教育会館	堺区協和町3丁207番地7	南海バス 協和町	地域教育振興課 TEL 228-7490 FAX 228-7009	昭和63年4月1日
教育文化センター (愛称：ソフィア・堺)	中区深井清水町1426番地	泉北高速鉄道 深井駅 南海バス 中深井北	TEL 270-8110 FAX 270-8119	平成6年4月1日
中文化会館				平成6年7月1日
プラネタリウム (愛称：千の夢きらめく堺星空館)	(ソフィア・堺 2階)	泉北高速鉄道 深井駅 南海バス 中深井北	TEL 270-8110 FAX 270-8119	平成6年7月1日
教育センター	中区深井清水町1426番地 (ソフィア・堺 3階)	泉北高速鉄道 深井駅 南海バス 中深井北	TEL 270-8120 FAX 270-8130	平成9年4月1日
教育支援教室スプリングポート	堺区錦之町西2丁2番34号	南海バス 綾の町電停前 南海本線 七道駅 阪堺線 綾ノ町	TEL 232-5053 FAX 232-5073	平成8年4月1日
教育支援教室ユアイルーム	美原区黒山167番地9 (美原区役所別館3階)	近鉄バス 美原区役所前 南海バス 船戸下 美原区役所前	TEL 362-2554 FAX 362-6501	平成8年4月1日
青少年センター図書室	堺区柳之町西1丁3番19号	南海バス 綾の町電停前 南海本線 七道駅 阪堺線 綾ノ町	TEL 228-6331 FAX 228-5244	昭和57年5月
美原子ども館ひらお	美原区平尾185番地	近鉄バス 菅生口 平尾 南海バス 菅生口 平尾	TEL・FAX 362-5356	昭和56年6月2日
美原子ども館いわき	美原区太井674番地	近鉄バス 上黒山 南海バス 黒山	TEL・FAX 362-6002	昭和57年5月13日
美原子ども館やかみ	美原区大饗160番地1	南海バス 大饗	TEL・FAX 362-5348	昭和58年5月9日
美原子ども館みはらきた	美原区真福寺51番地6	近鉄バス 大保	TEL・FAX 362-7385	昭和61年4月26日
美原子ども館担当事務所	美原区黒山167番地9 (美原区役所別館内)	近鉄バス 美原区役所前 南海バス 船戸下 美原区役所前	TEL 362-2551 FAX 362-2553	平成21年12月1日

(注) 表中の休日は、国民の祝日に関する法律に規定する休日という。

開館(所)時間	休館(所)日	敷地面積	延床面積
火曜日～日曜日 9:30～21:30	月曜日、休日の翌日(その日が月曜日に当たるときは、その翌日)、12月28日から翌年の1月4日までの日	533㎡	663㎡
火曜日～日曜日 9:00～22:00	月曜日(その日が休日にあたるときは開館)及び12月29日から翌年の1月4日までの日	12,111.46㎡	21,814.52㎡
火曜日～日曜日1日2～7回投映 (曜日・時期により異なる)	月曜日(その日が休日にあたるときは開館)及び12月29日から翌年の1月4日までの日 番組入れ替え及び保守管理等のための臨時休館あり。		
月曜日～土曜日 9:00～17:30	日曜日、休日、12月29日から翌年の1月3日までの日		
月曜日～金曜日 9:00～17:30	土曜日、日曜日、休日、12月29日から翌年の1月3日までの日	2,540.85㎡	922.29㎡
月曜日～金曜日 9:00～17:30	土曜日、日曜日、休日、12月29日から翌年の1月3日までの日		227㎡
火曜日～日曜日・休日(月曜日を除く) 10:00～17:00	月曜日、12月29日から翌年1月3日までの日、館内整理日(3月31日)、資料(点検)整理日		82.66㎡
水曜日～日曜日 9:00～17:00	月曜日及び火曜日、休日(当該休日が火曜日に当たるときは、その翌日)、1月及び10月の第2月曜日の直後の水曜日、7月及び9月の第3月曜日の直後の水曜日、12月29日から翌年の1月3日までの日	995㎡	400.86㎡
		654㎡	295.18㎡
		1767.50㎡	436.25㎡
		774.50㎡	454.93㎡
水曜日～日曜日 9:00～17:30	月曜日及び火曜日、休日(当該休日が火曜日に当たるときは、その翌日)、1月及び10月の第2月曜日の直後の水曜日、7月及び9月の第3月曜日の直後の水曜日、12月29日から翌年の1月3日までの日		

[市外局番072]

施設名	所在地	最寄駅	電話・FAX番号	設立・開館(所)年月日
中央図書館	堺区大仙中町18番1号	南海バス 大仙公園西 J R 阪和線 百舌鳥駅	TEL 244-3811 FAX 244-3321	昭和46年7月20日
中央図書館堺市駅前分館	堺区田出井町1番1-300号 (ベルマージュ堺壺番館3階)	J R 阪和線 堺市駅	TEL 222-0140 FAX 222-0158	平成11年4月1日
中図書館	中区深井清水町1426番地 (教育文化センター2階)	泉北高速鉄道 深井駅 南海バス 中深井北	TEL 270-8140 FAX 270-8149	平成6年7月1日
中図書館東百舌鳥分館	中区土塔町2363番地23 (東百舌鳥公民館内)	南海バス 土塔	TEL 234-9600 FAX 235-8010	平成5年12月11日
東図書館	東区北野田1077番地 (アミナス北野田4階)	南海高野線 北野田駅	TEL 235-1345 FAX 236-1517	平成17年4月1日
東図書館初芝分館	東区野尻町221番地4 (初芝体育館内)	南海高野線 初芝駅	TEL 286-0071 FAX 286-0091	昭和61年10月1日
西図書館	西区鳳南町4丁444番地1	南海バス 長承寺 J R 阪和線 鳳駅	TEL 271-2032 FAX 271-3002	平成元年4月1日
南図書館	南区茶山台1丁7番1号 (泉ヶ丘市民センター2階)	泉北高速鉄道 泉ヶ丘駅	TEL 294-0123 FAX 298-0597	昭和58年7月1日
南図書館梅分館	南区桃山台2丁1番2号 (梅文化会館2階)	泉北高速鉄道 梅・美木多駅	TEL 296-0025 FAX 296-0034	昭和59年6月1日
南図書館美木多分館	南区鴨谷台2丁4番1号 (鴨谷体育館内)	泉北高速鉄道 光明池駅	TEL 296-2111 FAX 296-2151	昭和60年6月1日
北図書館	北区新金岡町5丁1番4号 (北区役所2階)	地下鉄御堂筋線 新金岡駅	TEL 258-6850 FAX 258-6851	昭和56年7月15日
美原図書館	美原区黒山167番地14	近鉄バス 美原区役所前 南海バス 船戸下 美原区役所前	TEL 369-1166 FAX 369-1168	平成12年4月1日
図書館カウンター堺東	堺区三国ヶ丘御幸通154 (ジョルノ2階)	南海高野線 堺東駅	TEL 232-1011 FAX 232-1012	令和3年4月2日

(注) 表中の休日は、国民の祝日に関する法律に規定する休日をいう。

開館(所)時間	休館(所)日	敷地面積	延床面積
火曜日～金曜日 10:00～20:00 こども室 10:00～17:00 土曜日・日曜日・休日 10:00～18:00	月曜日(休日に当たる日を除く)、12月29日から翌年の1月3日までの日、館内整理日(3月31日並びに6月、9月及び12月の第1火曜日)、資料(点検)整理期間(1週間以内)	7,461.76㎡	4,634.92㎡
火曜日～金曜日 10:00～20:00 土曜日・日曜日・休日 10:00～18:00			553.67㎡
火曜日～日曜日・休日 10:00～17:00			1,687.83㎡
火曜日～日曜日・休日 10:00～17:00			347.01㎡
火曜日～金曜日 10:00～20:00 土曜日・日曜日・休日 10:00～18:00			2,185.98㎡
火曜日～日曜日・休日 10:00～17:00			154.48㎡
火曜日～金曜日 10:00～20:00 土曜日・日曜日・休日 10:00～18:00			2,293㎡
火曜日～日曜日・休日 10:00～17:00			3,153.88㎡
火曜日～日曜日・休日 10:00～17:00			206㎡
火曜日～日曜日・休日 10:00～17:00			190㎡
火曜日～金曜日 10:00～20:00 土曜日・日曜日・休日 10:00～18:00			2,360㎡
火曜日～金曜日 10:00～20:00 土曜日・日曜日・休日 10:00～18:00		1,795.84㎡	1,599.90㎡
月曜日～日曜日 8:00～21:00	第1、第3木曜日、12月29日から翌年の1月3日までの日、施設点検日		52.59㎡

◆ 堺市内府立・私立等学校園一覧表

[市外局番072] (令和4年5月1日現在)

種別	校 園 名	校 園 長 名	所 在 地	電 話	ファックス		
小・中学校等	私立	賢明学院小学校	板東 正	堺区霞ヶ丘町4丁3番27号	241-2657	241-5059	
		はつしば学園	加藤 武志	東区西野194番地1	235-6300	235-6302	
		賢明学院中学校	石森 圭一	堺区霞ヶ丘町4丁3番30号	241-1679	241-1529	
		堺リベラル	重山 香苗	堺区浅香山町1丁2番20号	275-7688	227-4191	
		初芝立命館	花上 徳明	東区西野194番地1	235-6400	235-6404	
		帝塚山学院泉ヶ丘	江口 宗茂	南区晴美台4丁2番1号	293-1221	292-2134	
	府立	堺 支援学校 " 准校長	西浦 由夏 三宅 康寛	堺区東上野芝町1丁71番地	241-0288	241-6140	
		だいせん聴覚高等	林田 健祐	堺区大仙町1番1号	232-6761	232-6762	
		泉北高等	吉田 実	南区原山台2丁6番	298-2111	291-7953	
	堺 聴 覚	吉田 伸哉	北区百舌鳥陵南町1丁	257-5471	257-3310		
高等学校	府立	堺工科(全日制)高等学校 (定時制) 准校長	東 秀 行 平野 伸一	堺区大仙中町12番1号	241-1401	241-6160	
		泉 陽	栗山 悟	堺区車之町東3丁2番1号	233-0588	233-6645	
		三 国 丘 (定時制) 准校長	藤井 光正 辻 徹	堺区南三国ヶ丘町2丁2番36号	233-6005	233-6779	
		東 百 舌 鳥	浜田 佳樹	中区土塔町2377番地5	235-3781	235-6950	
		登 美 丘	山本 哲哉	東区西野51番地	236-5041	235-7224	
		鳳	田中 肇	西区原田150番地	271-5151	271-6488	
		堺 上	中川 明子	西区上61番地	271-0808	271-6388	
		福 泉	片山 造	西区太平寺323番地	299-9500	293-2663	
		堺 西	酒井 保典	南区桃山台4丁16番	298-4410	291-7963	
		堺 東	木村 雅昭	南区晴美台1丁1番2号	291-5510	291-6097	
		成 美	稲田 なおみ	南区城山台4丁1番1号	299-9000	293-2859	
		泉 北	溝端 茂樹	南区若松台3丁2番2号	297-1065	293-2376	
		金 岡	高崎 克司	北区金岡町2651番地	257-1431	257-8326	
		農 芸	浦 展 論	美原区北余部595番地1	361-0581	361-0684	
		美 原	辻 本 利 勝	美原区平尾234番地1	362-3100	362-3210	
	私立	香ヶ丘リベルテ高等学校	重山 香苗	堺区浅香山町1丁2番20号	238-7881	227-4191	
		賢明学院	石森 圭一	堺区霞ヶ丘町4丁3番30号	241-1679	241-1529	
		堺リベラル	重山 香苗	堺区浅香山町1丁2番20号	275-7688	227-4191	
		大阪商業大学堺	浅田 隆	中区堀上町358番地	278-2252	279-8272	
		精 華	正川 昌彦	中区辻之1517番地	234-3391	234-3399	
		初芝立命館	花上 徳明	東区西野194番地1	235-6400	235-6404	
		八洲学園	林 周 剛	西区鳳中町7丁225番地3	262-8281	264-0950	
		帝塚山学院泉ヶ丘	江口 宗茂	南区晴美台4丁2番1号	293-1221	292-2134	
	東 大 谷	長尾 文孝	南区三原台2丁2番2号	289-8069	289-8139		
	大学・短期大学	学公 法立 人大	大阪府立大学中百舌鳥キャンパス	辰巳 砂 昌弘	中区学園町1番1号	252-1161	254-8421
		私立	大阪健康福祉短期大学	眞 鍋 穰	堺市南区高倉台1丁2-1	292-6625	292-6626
			関西大学堺キャンパス	前田 裕	堺区香ヶ丘町1丁11番1号	229-5022	229-5083
堺女子短期大学			重山 香苗	堺区浅香山町1丁2番20号	227-8814	227-4187	
大阪物療大学			田中 博司	西区鳳北町3丁33番地	260-0088	260-0011	
羽衣国際大学			中川 恵	西区浜寺南町1丁89番地1	265-7000	265-7005	
帝塚山学院大学泉ヶ丘キャンパス			津田 謹輔	南区晴美台4丁2番2号	296-1331	292-2135	
桃山学院教育大学			中西 正人	南区槇塚台4丁5番1号	288-6655	288-6656	
太成学院大学	足立 裕亮	美原区平尾1060番地1	362-3731	362-0598			

[市外局番072] (令和4年5月1日現在)

種別	区	園名	園長名	所在地	電話	ファックス	子ども・子育て支援新制度移行園
私立幼稚園	堺	開花幼稚園	平山 ひろ好	堺区大町西3丁1番13号	223-4410	223-4410	○
		賢明学院	北口 朝美	堺区霞ヶ丘町4丁1番9号	241-5605	241-5625	—
		堺東	高谷 倫子	堺区五月町5番23号	238-9561	228-9596	—
		三宝	山田 周子	堺区三宝町4丁236番地	233-5380	233-0321	—
		花田口聖母	岩永 扶美	堺区北三国ヶ丘町1丁1番50号	233-3479	228-6773	○
		宝珠学園	新丸 和也	堺区宿屋町東3丁2番36号	228-2600	227-7559	—
	中東	東百舌鳥	樋口 豊	中区土師町5丁13番18号	236-3535	236-4646	—
		はつしば学園	竹谷 知子	東区日置荘西町2丁42番1号	285-2882	285-2115	—
	西	あかつき	上田 斉	西区草部1601番地	273-0300	260-2320	—
		鳳	源 久美子	西区鳳中町5丁156番地3	262-0033	262-0101	—
		子宝	中井 文哉	西区上野芝向ヶ丘町6丁15番6号	279-3618	270-8664	—
		浜寺聖書	大江 朋子	西区浜寺昭和町1丁63番地	261-2544	261-2544	○
	南	大阪芸術大学附属泉北	車谷 哲明	南区御池台2丁4番1号	298-7694	298-5051	—
		香梅	山地 二郎	南区庭代台2丁6番	299-5000	297-6850	—
		新ひのお台	淡野 喜美代	南区新檜尾台4丁19番1号	297-1228	297-9228	—
		泉北光明	岡本 貴行	南区高倉台4丁2番1号	291-2509	291-2510	—
		茶山台	竹田 安子	南区茶山台2丁6番1号	291-0608	320-8148	—
		原山台	小門 裕子	南区原山台4丁4番1号	299-5110	296-4485	—
		美木多	山本 滋基	南区鴨谷台3丁5番1号	296-0011	299-3666	—
		金岡二葉	岡 みや子	北区新金岡町1丁3番11号	251-3634	251-9674	—
	北	堺金岡	内田 知	北区北長尾町2丁5番5号	252-1948	254-2409	○
		新金岡	杵本 太郎	北区新金岡町2丁5番2号	252-0668	252-1271	—
		中央	後藤 将治	北区新金岡町3丁4番	251-2444	251-2445	—
		長池昭和第二	臼井 敏雄	北区東浅香山町1丁254番地	252-0251	252-0861	—
光		岡本 貴行	北区新金岡町4丁6番	251-3930	251-3354	—	

(休園は除く)

種別	区	園名	園長名	所在地	電話	ファックス	類型
認定こども園	堺	堺北幼稚園	倉田 淳子	堺区香ヶ丘町4丁2番5号	232-4554	229-8575	幼稚園型
		湊つばさ	桐山 博	堺区東湊町1丁59番地1	241-2684	245-1784	幼保連携型
		湊はなぞの	石田 和孝	堺区西湊町5丁7番7号	244-9754	244-9755	幼保連携型
	中	あおい	東條 康宏	中区福田1032番地2	237-6190	237-9218	幼保連携型
		鈴の宮	奥中 淳史	中区八田西町2丁14番56号	277-3181	281-3181	幼保連携型
		青英学園	川口 芳夫	中区深井沢町2470番地5	277-5211	277-5236	幼保連携型
	東	せんこう	沼田 育憲	中区東山738番地	235-0055	235-0056	幼保連携型
		大美野	大林 千登勢	東区大美野21番地	234-1051	234-1053	幼稚園型
		菩提	松本 陽子	東区菩提町1丁26番地	286-1871	286-1872	幼保連携型
	西	美木	和田 武	東区南野田56番地1	236-2625	236-2635	幼稚園型
		諏訪森	島崎 幸司	西区浜寺諏訪森町中1丁56番地	267-0800	266-0099	幼保連携型
		太平寺	北口 尚美	西区太平寺249番地1	298-6855	298-7528	幼稚園型
		浜寺太陽	高原 正樹	西区浜寺石津町東5丁8番25号	264-0340	268-2545	幼稚園型
		ふなお	三宅 育	西区浜寺諏訪森町東2丁141番地	261-1965	261-1965	幼稚園型
		赤坂台	中峰 明美	南区赤坂台2丁3番1号	298-2300	298-2315	幼稚園型
	南	いずみがおか	高田 昌代	南区三原台3丁3番1号	291-0393	291-4093	幼保連携型
		青英	川口 芳夫	南区若松台3丁8番1号	297-2262	291-7430	幼保連携型
		成晃ひかり	塚元 規子	南区城山台1丁8番3号	298-2712	298-2829	幼稚園型
		たけしろ	山本 智子	南区竹城台3丁2番2号	291-1111	298-5552	幼保連携型
		晴美台	永見 智子	南区晴美台1丁31番1号	291-6400	291-6410	幼保連携型
		榎塚	竹田 有希	南区榎塚台1丁9番	291-2700	291-2723	幼稚園型
		みいけだい	堀内 吉人	南区御池台3丁4番1号	299-7123	299-7122	幼稚園型
		宮山台	奥野 宏	南区宮山台4丁4番1号	297-0290	297-0294	幼稚園型
	北	新宝珠	新丸 康子	北区金岡町1086番地	257-0626	251-7208	幼稚園型
なかよしの森認定こども園		山本 佳名子	北区長曾根町661番地	257-0215	259-8560	幼保連携型	

(私立幼稚園から認定こども園に移行した園のみを掲載)

◆ 堺市内専修学校・各種学校及び高等職業技術専門学校等一覧表

[市外局番072] (令和4年5月1日現在)

種別	校名	校長名	所在地	電話	ファックス
専修学校	桂make-upデザイン専門学校	兩角 崇志	堺区南三国ヶ丘町1丁1番8号	238-3901	238-3820
	公益財団法人浅香山病院看護専門学校	高橋 明	堺区田出井町8番20号	228-2145	228-2145
	堺歯科衛生士専門学校	深野 英一	堺区大仙中町18番3号	243-1919	243-1903
	清恵会第二医療専門学校	宮崎 瑞夫	堺区向陵西町4丁5番9号	222-6226	222-4854
	泉州看護専門学校	古川 富美枝	堺区老松町2丁58番地1	280-2377	280-2388
	専門学校 ベルランド看護助産大学校	大島 利夫	中区東山500番地3	234-2004	234-2030
	大阪航空専門学校	飛弾 清彦	西区鳳西町3丁712番地1	265-6644	265-7500
	近畿コンピュータ電子専門学校	平野 考一	西区鳳西町3丁712番地1	265-6666	265-7500
	阪和鳳自動車工業専門学校	嶋田 豪洋	西区鶴田町30番3号	271-1388	271-1045
	八洲学園高等専修学校	谷口 充	西区鳳中町4丁132番地	262-5741	262-5795
	小出美容専門学校	南本 幸美	北区中百舌鳥町4丁60番地	251-4100	251-8661
	堺看護専門学校	西川 正治	北区新金岡町5丁10番1号	251-6900	251-3377
	清恵会医療専門学校	宮崎 瑞夫	北区百舌鳥梅北町2丁83番地	259-3901	259-3979
	大精協看護専門学校	松田 保四	北区船堂町2丁8番7号	253-3223	251-6488
	独立行政法人労働者健康安全機構 大阪労災看護専門学校	田内 潤	北区長曾根町1180番地15	252-2725	254-4791
美原看護専門学校	鳥井元 純子	美原区今井388番地	362-6311	362-6316	
学各 校種	井村 珠算学校	井村 志奈子	堺区柳之町西1丁2番21号	233-1030	—
門技 校術 等専	大阪障害者職業能力開発校	淵田 智	南区城山台5丁1番3号	296-8311	296-8313

(休校は除く)

◆ 新型コロナウイルス感染症関連対応経過

日付	本市実施内容（教育委員会所管関係）	その他関連内容
令和2年 2月21日	市立図書館主催イベントの中止または延期を決定（～3月20日）	
2月27日	市立学校園臨時休業措置決定（2月29日～3月13日の期間）	同日、安倍首相が新型コロナウイルス感染症対策本部で、全国の小学校、中学校、高等学校、特別支援学校を3月2日から春休みに入るまで臨時休校するよう要請
2月29日	市立学校園の臨時休業措置開始 堺市教育文化センター（ソフィア・堺）プラネタリウム投影休止を決定	
3月2日	市立図書館・図書施設の臨時休館・休室開始（～3月20日）	
3月3日	市立小学校・支援学校において自宅における監護が難しい児童生徒の受入れを開始	
3月5日	市立小学校・支援学校の児童生徒の受入基準を緩和のうえ、受入実施。市立幼稚園においても幼児の受入れを開始	
3月6日	市立学校園で勤務する教職員のうち公共交通機関利用者の時差出勤を開始（～春季休業開始まで）	堺市民で初めて感染者を確認
3月9日	臨時休業措置期間の延長を決定（2月29日～3月13日の期間を、3月24日まで延長） 幼児児童生徒の受入れは、継続実施	
3月上～下旬	市立学校園の卒業式を、感染対策を徹底したうえで実施	
3月20日	国・府の見解を踏まえ、市主催のイベント自粛や、市立図書館も含めた施設の臨時休館などの措置を当面の間、延長すると決定	
3月24日	市立学校園の登校（園）日 市立図書館・図書施設の臨時休館・休室延長を決定（～4月3日）	
3月26日	市立学校園の4月8日からの再開を決定	
4月3日	市立学校園の臨時休業措置期間を5月6日まで延長すると決定 国・府の見解を踏まえ、市主催のイベント自粛や、市立図書館も含めた施設の臨時休館を5月6日まで延長すると決定 市立中学校入学式実施	
4月7日	市立小学校・支援学校（小学部・中学部）入学式実施 4月8日に予定していた臨時登校日（始業式）の延期を決定 4月8～9日に予定していた市立幼稚園・殿馬場中学校夜間学級・堺高等学校（全日制・定時制）の入学式は延期を決定	政府が7都府県に対し、改正新型インフルエンザ対策特別措置法に基づく緊急事態宣言（以下緊急事態宣言）を発令
4月8日	堺市教育文化センター（ソフィア・堺）全館臨時休館開始 市立学校園で勤務する教職員のうち公共交通機関利用者の時差出勤を再開（～臨時休業期間終了まで）	
4月13日	市立学校園で勤務する教職員の出勤抑制を開始（2割以上抑制）	
4月15日	家庭学習支援用授業動画のネット配信開始	
4月16日		政府が緊急事態宣言を全国に拡大
4月17日		文部科学省・スポーツ庁が「全国学力・学習状況調査」と「全国体力・運動能力、運動習慣等調査」の中止を発表
4月27日	市立学校園で勤務する教職員の出勤抑制を拡充（5割以上抑制）	
4月28日	市立学校園の臨時休業措置期間を5月10日まで延長を決定	
5月4日		政府が緊急事態宣言の5月31日までの期間延長を発令

5月 5日	市立学校園の臨時休業措置期間の5月31日までの延長を決定 国・府の見解を踏まえ、市主催のイベント自粛や、市立図書館も含めた施設の臨時休館などの措置を継続すると決定（5月7日～31日） 市立図書館主催イベントの中止継続を決定（～6月30日）	大阪府が中学3年生に対する「チャレンジテスト」（6月17日実施予定）の中止を発表
5月 7日	臨時休業措置期間中の堺市立学校園の家庭学習支援及び幼児児童生徒の受入れ等の継続について決定 市立学校園における実施予定工事のうち、5月に予定していた入札案件を取り止め及び中止	
5月 11日	順次、教員の家庭訪問による学習課題等の配布、健康状態の確認を実施 家庭学習支援用授業動画をケーブルテレビ（J:COM）でも放送開始 市立学校園で勤務する教職員の出勤抑制の割合を変更（目標値を定めず） 市立学校園で勤務する教職員のうち公共交通機関利用者の時差出勤パターンを追加（～臨時休業期間終了まで）	
5月 13日	分散登校の実施を決定（市立小学校・中学校・高等学校において、5月18日～22日に1回、25日～29日に1回の登校）	
5月 14日	令和3年度堺市立学校教員採用選考試験の一次試験の面接試験について、集団討論を取りやめ、個人面接のみとすることを決定	大阪府が独自基準を達成し、自粛緩和を発表 政府が39県の緊急事態宣言を解除（北海道、埼玉県、千葉県、東京都、神奈川県、京都府、大阪府、兵庫県は継続）
5月 17日	各市立図書館・図書施設に臨時窓口を設置し、予約資料について、事前に来館日時を調整したうえでの貸出を開始	
5月 21日		政府が大阪府、京都府、兵庫県に対する緊急事態宣言を解除
5月 22日	6月1日から感染対策を講じたうえで、市立学校園の段階的再開を決定	
5月 25日	令和2年度に限り、市立学校園の夏季休業期間等の短縮を決定（教育委員会規則の改正）	政府が北海道、埼玉県、千葉県、東京都、神奈川県に継続していた緊急事態宣言を解除
5月 26日	市立図書館・図書施設が、閲覧席の利用制限や開館時間の短縮など一部サービスを制限したうえで開館 同施設において大阪コロナ追跡システム導入	
5月 29日	堺市教育文化センター（ソフィア・堺）全館再開	
6月 1日	感染対策を実施したうえで、市立学校園再開（幼稚園・小学校・中学校・支援学校・高等学校について、6月12日までをスタートアップ期間として分散登校・短縮授業を実施〔支援学校は6月19日まで短縮授業〕） 市立学校園で勤務する教職員の出勤抑制を解除	
6月 2日	市立図書館・図書施設が、開館時間を通常通りにし、書庫資料の利用などを再開 青少年センター図書室が開室し、一部サービスを再開	
6月 12日	家庭学習支援用授業動画のケーブルテレビ（J:COM）での放送終了	
6月 15日	市立学校園（幼稚園・小学校・中学校・高等学校）本格再開（通常授業・全員登校） 延期していた市立幼稚園・殿馬場中学校夜間学級・堺高等学校（全日制・定時制）の入学（園）式を実施	
6月 16日	市立図書館・図書施設が、閲覧席の利用や新聞・雑誌最新号の利用などを再開	
6月 18日	市立小学校・中学校・支援学校の児童生徒への1人1台端末整備を令和2年12月までに前倒して実施するための補正予算成立	

6月22日	市立支援学校本格再開（通常授業・全員登校）	
7月27日	給食費の無償化を決定（8月3日～10月30日）	
8月1日	市立幼稚園において夏季休業期間開始（～31日）	
8月8日	市立小学校・中学校・高等学校・支援学校において夏季休業期間開始（～8月18日、支援学校は～25日）	
夏季休業日 終了後	運動会、体育大会は、感染対策を講じたうえで実施 （中学校1校（夜間学級）、高等学校1校（定時制）は中止） 小学校連合運動会、小学校・中学校連合音楽会などの合同行事は中止 修学旅行・泊を伴う行事については、片道4時間以内の行先に変更し、受入先との調整を綿密に行ったうえで実施	
令和3年 1月7日		政府が基本的対処方針を変更 「一律の学校休業は行わない」
1月12日		感染対策を継続したうえで、通常形態での授業継続を決定 （大阪府）
1月13日	感染対策を継続したうえで、通常形態での授業継続を決定 部活動は、対外試合を含めた土日の活動中止 放課後での活動も時間短縮、接触機会の多い運動等を行わないことなどについて慎重に検討 市立図書館・図書施設は1時間以内の滞在や、座席数を通常の1/3程度にするなど、一部サービスの制限を継続 予約資料郵送サービスのモデル実施（郵送料利用者負担：1月29日～継続中）	政府が大阪府、京都府、兵庫県に対し緊急事態宣言を発令
2月2日		政府が緊急事態宣言期間を延長
2月28日		政府が大阪府、京都府、兵庫県、愛知県、岐阜県、福岡県に対する緊急事態宣言を解除
3月上～下旬	市立学校園の卒業（修了）式を、感染対策を徹底したうえで実施	
4月上旬	市立学校園の入学（入園）式を、感染対策を徹底したうえで実施	
4月5日		政府が大阪府、兵庫県、宮城県に対するまん延防止等重点措置を適用
4月9日	感染対策を継続し、通常形態での授業継続を決定 部活動における公式試合等を除く校外での活動及び対外試合や合同練習、演奏会等の全面中止を決定 堺市教育文化センター（ソフィア・堺）開館時間短縮 開館時間：21時まで	
4月24日	感染対策を継続し、通常形態での授業継続を決定 市立図書館・図書施設の臨時休館を決定（～5月11日）、利用者負担による郵送の貸出サービス等は継続	
4月25日	堺市教育文化センター（ソフィア・堺）全館臨時休館開始	政府が東京都、大阪府、京都府、兵庫県に対し緊急事態宣言を発令
5月1日	堺市教育文化センター（ソフィア・堺）コロナワクチン接種会場のため一部開館	
5月7日		政府が緊急事態宣言を延長
5月10日	市立図書館・図書施設の臨時休館の継続を決定（～5月31日）	
5月14日	部活動における公式大会を除く校外での活動及び対外試合や合同練習、演奏会等については、全面中止を継続	
5月28日		政府が緊急事態宣言を再延長
6月1日	市立図書館・図書施設の臨時休館の継続を決定（～6月20日） 市立図書館・図書施設に臨時窓口を設置し、予約資料について、事前に来館日時を調整したうえでの貸出を開始（～6月18日）	

6月18日	時間を短縮し部活動における活動再開	
6月20日		大阪府を含む9都道府県で緊急事態宣言解除のうち7都道府県はまん延防止等重点措置へ移行
6月21日	堺市教育文化センター（ソフィア・堺）全館再開 開館時間短縮 開館時間：20時まで（イベント時は21時まで開館） 図書館カウンター堺東開室	
6月22日	堺市内各図書館・図書室を滞在時間1時間以内を目安に開館	
7月12日		大阪府と埼玉県、千葉県、神奈川県でのまん延防止等重点措置延長決定
8月2日	市の決定を受け、図書館カウンター堺東の開室時間を20時までに短縮 部活動における感染リスクの高い活動は原則休止	大阪府が緊急事態宣言の対象に追加
8月17日		緊急事態宣言の延長を決定
8月23日	堺市教育文化センター（ソフィア・堺）短縮時間変更 開館時間：17時まで（イベント時は21時まで開館）	
8月24日	堺市内各図書館・図書室の滞在時間の目安を30分以内に変更 緊急事態宣言措置期間中、部活動における大阪府以上につながる大会等に出場・出演・出展等をする、必要最小限の生徒に限り、活動可能	
9月9日		緊急事態宣言の延長を決定
9月29日	「堺市学校園における新型コロナウイルス感染症に関する対応マニュアル〈教育活動編〉Ver.4」のレベル2に基づいた対応についての通知を発出	
9月30日		緊急事態宣言の終了
10月1日	堺市教育文化センター（ソフィア・堺）開館時間の短縮時間変更 開館時間：21時まで（イベント時は21時まで開館） 図書館カウンター堺東の開室時間制限を解除	
10月25日	堺市教育文化センター（ソフィア・堺）開館時間 通常へ 開館時間：22時まで	
10月27日	「堺市学校園における新型コロナウイルス感染症に関する対応マニュアル〈教育活動編〉Ver.4」のレベル1に基づいた対応についての通知を発出	
11月1日	堺市内各図書館・図書室において、滞在時間の目安を撤廃	
令和4年 1月26日	「まん延防止等重点措置」の実施に伴う部活動における対応についての通知を発出（令和4年2月20日まで） 部活動における公式大会を除く校外での活動及び対外試合や合同練習、演奏会等については、全面中止	政府が大阪府に対するまん延防止等重点措置を適用
2月4日	「堺市学校園における新型コロナウイルス感染症に関する対応マニュアル〈教育活動編〉Ver.4」のレベル3に基づいた対応についての通知を発出	
2月5日	「まん延防止等重点措置」適用期間中の部活動における対応を一部変更	文部科学省よりオミクロン株に対応した学校における新型コロナウイルス感染症対策の徹底について通知
3月18日	「堺市学校園における新型コロナウイルス感染症に関する対応マニュアル〈教育活動編〉Ver.4」のレベル2に基づいた対応についての通知を発出	政府が大阪府に対するまん延防止等重点措置を21日に解除
3月22日	時間を短縮し部活動における活動再開(令和4年4月24日まで)	

堺市教育委員会における SNS での情報発信

堺市教育委員会では、令和元年度より教員採用選考試験や図書館の情報を Twitter で発信しています。

ぜひフォローしていただき、「いいね！」してください！

●堺市教員採用選考試験 Twitter

「堺でせんせい！」

アカウント名 @sakai_kyosai



●堺市立図書館 Twitter

「わたしの本棚、みんなの図書館。」

アカウント名 @sakai_lib

●堺市教育委員会事務局公式 Facebook ページ

以前から Facebook でも教育情報を発信しています。

<http://www.facebook.com/sakaikko>



堺 の 教 育 — 令 和 4 年 度 教 育 要 覧 —

発行年月 令 和 4 年 7 月 発 行

編集発行 堺市教育委員会事務局総務部教育政策課

〒590-0078 堺市堺区南瓦町3番1号

☎ 072 - 228 - 7925

堺市配架資料番号

1 - K 1 - 2 2 - 0 0 7 0



堺市子ども教育ゆめ基金